

รายงานการติดตาม  
ผลการดำเนินงานแผนงาน/โครงการสำคัญ  
ของกระทรวงเกษตรและสหกรณ์



ไตรมาสที่ ๓

(๑ ตุลาคม ๒๕๖๒ – ๓๐ มิถุนายน ๒๕๖๓)  
ประจำปีงบประมาณ ๒๕๖๓



ศูนย์ประเมินผล

สำนักงานเศรษฐกิจการเกษตร กระทรวงเกษตรและสหกรณ์

รายงานการติดตาม  
ผลการดำเนินงานแผนงาน/โครงการสำคัญของกระทรวงเกษตรและสหกรณ์

ไตรมาสที่ ๓  
(๑ ตุลาคม ๒๕๖๒ - ๓๐ มิถุนายน ๒๕๖๓)  
ประจำปีงบประมาณ ๒๕๖๓

ศูนย์ประเมินผล  
สำนักงานเศรษฐกิจการเกษตร กระทรวงเกษตรและสหกรณ์

## สารบัญ

	หน้า
รายงานผลการดำเนินงานแผนงาน/โครงการสำคัญของกระทรวงเกษตรและสหกรณ์	
สารบัญตาราง	ค
สารบัญภาพ	จ
ส่วนที่ ๑ สรุปผลการดำเนินงานแผนงาน/โครงการสำคัญ	
๑. ภาพรวม	๑-๑
๑.๑ ผลการเบิกจ่ายงบประมาณ	๑-๑
๑.๒ ผลการดำเนินงาน	๑-๑
๒. ผลการดำเนินงานรายโครงการ	๑-๔
๒.๑ โครงการบริหารจัดการทรัพยากรน้ำ	๑-๔
๒.๒ โครงการบริหารจัดการการผลิตสินค้าเกษตรตามแผนที่เกษตรเพื่อการบริหารจัดการเชิงรุก (Zoning by Agri-Map)	๑-๕
๒.๓ โครงการระบบส่งเสริมการเกษตรแบบแปลงใหญ่	๑-๗
๒.๔ โครงการพัฒนาเกษตรกรอินทรีย์	๑-๑๔
๒.๕ โครงการยกระดับคุณภาพมาตรฐานสินค้าเกษตร	๑-๑๘
๒.๖ โครงการส่งเสริมเกษตรปลอดภัย	๑-๒๐
๒.๗ โครงการส่งเสริมการเพิ่มประสิทธิภาพการผลิตสมุนไพร	๑-๒๐
๒.๘ โครงการแปรรูปสินค้าเกษตร	๑-๒๑
๒.๙ โครงการเพิ่มศักยภาพการผลิตสินค้าเกษตรอัตลักษณ์พื้นถิ่น	๑-๒๑
๒.๑๐ แผนการผลิตและการตลาดข้าวครบวงจร	๑-๒๒
๒.๑๑ การทำเกษตรผสมผสาน	๑-๒๓
๒.๑๑.๑ โครงการพัฒนาศักยภาพการผลิตด้านการเกษตร (กิจกรรมพัฒนาพื้นที่นาร้างเพื่อปลูกพืชเกษตรผสมผสาน)	๑-๒๓

## สารบัญ (ต่อ)

	หน้า
๒.๑๑.๒ โครงการพัฒนาและส่งเสริมการผลิตสินค้าเกษตร (กิจกรรมจัดระบบอนุรักษ์ดินและน้ำเพื่อการปลูกพืชผสมผสานในพื้นที่ภาคใต้)	๑-๒๔
๒.๑๑.๓ โครงการบริหารจัดการสวนยางพาราแนวใหม่ไปสู่สวนยางพาราอย่างยั่งยืน (เกษตรผสมผสาน)	๑-๒๔
๒.๑๒ การเกษตรอัจฉริยะ	๑-๒๔
๒.๑๒.๑ โครงการพัฒนาและประยุกต์ใช้เทคโนโลยีขั้นสูงในการผลิตพืช (กิจกรรมพัฒนาระบบการผลิตข้าวด้วยเทคโนโลยีขั้นสูง)	๑-๒๔
๒.๑๒.๒ โครงการแปลงเรียนรู้เทคโนโลยีการเพิ่มประสิทธิภาพการผลิตพืชด้วยระบบเกษตรอัจฉริยะ	๑-๒๔
๒.๑๓ โครงการส่งเสริมการใช้ยางในหน่วยงานภาครัฐ	๑-๒๔
๒.๑๔ โครงการส่งเสริมระบบวนเกษตรในเขตปฏิรูปที่ดิน	๑-๒๕
๒.๑๕ โครงการปรับปรุงคุณภาพดิน พื้นฟูและป้องกันการชะล้างพังทลายของดิน	๑-๒๖
๒.๑๖ โครงการส่งเสริมและพัฒนาการท่องเที่ยววิถีเกษตร	๑-๒๗
๒.๑๗ โครงการตลาดนำการผลิตด้านสินค้าหม่อนไหม	๑-๓๓
๒.๑๘ โครงการพัฒนาตามพระราชดำริ และโครงการที่มีการประยุกต์ใช้หลักปรัชญาของเศรษฐกิจพอเพียง	๑-๓๔
๒.๑๘.๑ ศูนย์อำนวยการโครงการพัฒนาตามพระราชดำริ อำเภอสันป่าตอง จังหวัดเชียงใหม่	๑-๓๔
๒.๑๘.๒ ศูนย์บริการและพัฒนาที่สูงปางตองตามพระราชดำริ จังหวัดแม่ฮ่องสอน	๑-๓๖
๒.๑๘.๓ ศูนย์บริการและพัฒนาลุ่มน้ำปายตามพระราชดำริ จังหวัดแม่ฮ่องสอน	๑-๔๑
๒.๑๘.๔ โครงการพัฒนาพื้นที่ราบเชิงเขาตามพระราชดำริ จังหวัดสระแก้ว – ปราจีนบุรี	๑-๔๔
๒.๑๘.๕ ศูนย์บริการการพัฒนาปลวกแดงตามพระราชดำริ จังหวัดระยอง	๑-๕๐
๒.๑๘.๖ ศูนย์พัฒนาไม้ผลตามพระราชดำริ จังหวัดจันทบุรี	๑-๕๑
๒.๑๘.๗ ศูนย์พัฒนาปศุสัตว์ตามพระราชดำริ อำเภอด่านซ้าย จังหวัดเลย	๑-๕๒
๒.๑๘.๘ โครงการคลินิกเกษตรเคลื่อนที่	๑-๕๓
ส่วนที่ ๒ ตารางผลการดำเนินงานแผนงาน/โครงการสำคัญ	๒-๑
ส่วนที่ ๓ Info-graphic ผลการดำเนินงานแผนงาน/โครงการสำคัญ	๓-๑

## สารบัญตาราง

ตารางที่	หน้า
๑. โครงการบริหารจัดการทรัพยากรน้ำ	๒-๑
๒. โครงการบริหารจัดการการผลิตสินค้าเกษตรตามแผนที่เกษตรเพื่อการบริหารจัดการเชิงรุก (Zoning by Agri-Map)	๒-๔
๓. โครงการระบบส่งเสริมการเกษตรแบบแปลงใหญ่	๒-๘
๔. โครงการพัฒนาเกษตรอินทรีย์	๒-๒๑
๕. โครงการยกระดับคุณภาพมาตรฐานสินค้าเกษตร	๒-๒๙
๖. โครงการส่งเสริมเกษตรปลอดภัย	๒-๓๖
๗. โครงการส่งเสริมการเพิ่มประสิทธิภาพการผลิตสมุนไพร	๒-๓๗
๘. โครงการแปรรูปสินค้าเกษตร	๒-๓๙
๘.๑ โครงการพัฒนาอุตสาหกรรมเกษตรแปรรูปที่สร้างมูลค่าเพิ่มสูง	๒-๓๙
๘.๒ กิจกรรมพัฒนาผลิตภัณฑ์ปศุสัตว์ ภายใต้แผนงานพื้นฐานด้านการสร้างความสามารถในการแข่งขัน	๒-๔๑
๙. โครงการเพิ่มศักยภาพการผลิตสินค้าเกษตรอัตลักษณ์พื้นถิ่น	๒-๔๓
๙.๑ โครงการพัฒนาและส่งเสริมการผลิตสินค้าเกษตร (กิจกรรมการผลิตข้าวพื้นเมืองที่เป็นอัตลักษณ์)	๒-๔๓
๙.๒ โครงการพัฒนาส่งเสริมการผลิตสินค้าเกษตร (ภาคใต้)	๒-๔๕
๙.๓ โครงการพัฒนาและส่งเสริมการผลิตสินค้าเกษตร (กรมส่งเสริมการเกษตร)	๒-๔๖
๙.๔ โครงการพัฒนาและส่งเสริมการผลิตสินค้าเกษตร (กรมพัฒนาที่ดิน)	๒-๔๗
๙.๕ กิจกรรมจัดทำแนวทางการเพิ่มศักยภาพสินค้าเกษตรที่ได้รับรองสิ่งบ่งชี้ทางภูมิศาสตร์โดยศึกษาแนวทางการเพิ่มศักยภาพสินค้าเกษตรที่ได้รับ	๒-๔๘
๑๐. แผนการผลิตและการตลาดข้าวครบวงจร	๒-๔๙
๑๑. การทำเกษตรผสมผสาน	๒-๕๓
๑๑.๑ โครงการพัฒนาศักยภาพการผลิตด้านการเกษตร (กิจกรรมพัฒนาพื้นที่นาร้างเพื่อปลูกพืชเกษตรผสมผสาน)	๒-๕๓
๑๑.๒ โครงการพัฒนาและส่งเสริมการผลิตสินค้าเกษตร (กิจกรรมจัดระบบอนุรักษ์ดินและน้ำเพื่อการปลูกพืชผสมผสานในพื้นที่ภาคใต้)	๒-๕๔
๑๑.๓ โครงการบริหารจัดการสวนยางพาราแนวใหม่ไปสู่สวนยางพาราอย่างยั่งยืน (เกษตรผสมผสาน)	๒-๕๕

## สารบัญตาราง (ต่อ)

ตารางที่	หน้า
๑๒. การทำเกษตรอัจฉริยะ	๒-๕๖
๑๒.๑ โครงการพัฒนาและประยุกต์ใช้เทคโนโลยีขั้นสูงในการผลิตพืช (กิจกรรมพัฒนาระบบการผลิตข้าวด้วยเทคโนโลยีขั้นสูง)	๒-๕๖
๑๒.๒ โครงการแปลงเรียนรู้เทคโนโลยีการเพิ่มประสิทธิภาพการผลิตพืชด้วยระบบเกษตรอัจฉริยะ	๒-๕๗
๑๓. โครงการส่งเสริมการใช้ยางในหน่วยงานภาครัฐ	๒-๕๘
๑๔. โครงการส่งเสริมระบบวนเกษตรในเขตปฏิรูปที่ดิน	๒-๖๐
๑๕. โครงการปรับปรุงคุณภาพดิน พื้นฟูและป้องกันการชะล้างพังทลายของดิน	๒-๖๑
๑๕.๑ ผลผลิตที่ ๓ ทรัพยากรดินและน้ำได้รับการพัฒนา (กิจกรรมปรับปรุงคุณภาพดิน)	๒-๖๑
๑๕.๒ ผลผลิตที่ ๓ ทรัพยากรดินและน้ำได้รับการพัฒนา (กิจกรรมพื้นฟูและป้องกันการชะล้างพังทลายของดิน)	๒-๖๒
๑๖. โครงการส่งเสริมและพัฒนาการท่องเที่ยววิถีเกษตร	๒-๖๓
๑๗. โครงการตลาดนำการผลิตด้านสินค้าหม่อนไหม	๒-๖๔
๑๘. โครงการพัฒนาตามพระราชดำริ และโครงการที่มีการประยุกต์ใช้หลักปรัชญาของเศรษฐกิจพอเพียง	๒-๖๖
๑๘.๑ ศูนย์อำนวยการโครงการพัฒนาตามพระราชดำริ อำเภอสันป่าตอง จังหวัดเชียงใหม่	๒-๖๖
๑๘.๒ ศูนย์บริการและพัฒนาที่สูงปางตองตามพระราชดำริ จังหวัดแม่ฮ่องสอน	๒-๗๐
๑๘.๓ ศูนย์บริการและพัฒนาหลุ่มน้ำปายตามพระราชดำริ จังหวัดแม่ฮ่องสอน	๒-๗๔
๑๘.๔ โครงการพัฒนาพื้นที่ราบเชิงเขาตามพระราชดำริ จังหวัดสระแก้ว - ปราจีนบุรี	๒-๗๙
๑๘.๕ ศูนย์บริการการพัฒนาปลวกแดงตามพระราชดำริ จังหวัดระยอง	๑-๘๔
๑๘.๖ ศูนย์พัฒนาไม้ผลตามพระราชดำริ จังหวัดจันทบุรี	๑-๘๘
๑๘.๗ ศูนย์พัฒนาปศุสัตว์ตามพระราชดำริ อำเภอด่านซ้าย จังหวัดเลย	๑-๙๑
๑๘.๘ โครงการคลินิกเกษตรเคลื่อนที่	๑-๙๖

## สารบัญภาพ

ภาพที่		หน้า
๑.	โครงการบริหารจัดการทรัพยากรน้ำ	๓-๑
๒.	โครงการบริหารจัดการการผลิตสินค้าเกษตรตามแผนที่เกษตรเพื่อการบริหารจัดการเชิงรุก (Zoning by Agri-Map)	๓-๒
๓.	โครงการระบบส่งเสริมการเกษตรแบบแปลงใหญ่	๓-๓
๔.	โครงการพัฒนาเกษตรอินทรีย์	๓-๔
๕.	โครงการยกระดับคุณภาพมาตรฐานสินค้าเกษตร	๓-๕
๖.	โครงการส่งเสริมเกษตรปลอดภัย	๓-๖
๗.	โครงการส่งเสริมการเพิ่มประสิทธิภาพการผลิตสมุนไพร	๓-๗
๘.	โครงการแปรรูปสินค้าเกษตร	๓-๘
๙.	โครงการเพิ่มศักยภาพการผลิตสินค้าเกษตรอัตลักษณ์พื้นถิ่น	๓-๙
๑๐.	แผนการผลิตและการตลาดข้าวครบวงจร	๓-๑๐
๑๑.	การทำเกษตรผสมผสาน	
	๑๑.๑ โครงการพัฒนาศักยภาพการผลิตด้านการเกษตร (กิจกรรมพัฒนาพื้นที่นาร้างเพื่อปลูกพืชเกษตรผสมผสาน)	๓-๑๑
	๑๑.๒ โครงการพัฒนาและส่งเสริมการผลิตสินค้าเกษตร (กิจกรรมจัดระบบอนุรักษ์ดินและน้ำเพื่อการปลูกพืชผสมผสานในพื้นที่ภาคใต้)	๓-๑๒
	๑๑.๓ โครงการบริหารจัดการสวนยางพาราแนวใหม่ไปสู่สวนยางพาราอย่างยั่งยืน (เกษตรผสมผสาน)	๓-๑๓
๑๒.	การเกษตรอัจฉริยะ	๓-๑๔
๑๓.	โครงการส่งเสริมการใช้ยางในหน่วยงานภาครัฐ	๓-๑๕
๑๔.	โครงการส่งเสริมระบบวนเกษตรในเขตปฏิรูปที่ดิน	๓-๑๖
๑๕.	โครงการปรับปรุงคุณภาพดิน พื้นฟูและป้องกันการชะล้างพังทลายของดิน	๓-๑๗
๑๖.	โครงการส่งเสริมและพัฒนาการท่องเที่ยววิถีเกษตร	๓-๑๘
๑๗.	โครงการตลาดนำการผลิตด้านสินค้าหม่อนไหม	๓-๑๙

## สารบัญภาพ (ต่อ)

ภาพที่	หน้า
๑๘. โครงการพัฒนาตามพระราชดำริ และโครงการที่มีการประยุกต์ใช้หลักปรัชญาของเศรษฐกิจพอเพียง	
๑๘.๑ ศูนย์อำนวยการโครงการพัฒนาตามพระราชดำริ อำเภอสันป่าตอง จังหวัดเชียงใหม่	๓-๒๐
๑๘.๒ ศูนย์บริการและพัฒนาที่สูงปางตองตามพระราชดำริ จังหวัดแม่ฮ่องสอน	๓-๒๑
๑๘.๓ ศูนย์บริการและพัฒนาหลุ่มน้ำปายตามพระราชดำริ จังหวัดแม่ฮ่องสอน	๓-๒๒
๑๘.๔ โครงการพัฒนาพื้นที่ราบเชิงเขาตามพระราชดำริ จังหวัดสระแก้ว – ปราจีนบุรี	๓-๒๓
๑๘.๕ ศูนย์บริการการพัฒนาปลวกแดงตามพระราชดำริ จังหวัดระยอง	๓-๒๔
๑๘.๖ ศูนย์พัฒนาไม้ผลตามพระราชดำริ จังหวัดจันทบุรี	๓-๒๕
๑๘.๗ ศูนย์พัฒนาปศุสัตว์ตามพระราชดำริ อำเภอด่านซ้าย จังหวัดเลย	๓-๒๖
๑๘.๘ โครงการคลินิกเกษตรเคลื่อนที่	๓-๒๗



## ส่วนที่ ๑

สรุปผลการดำเนินงานแผนงาน/โครงการสำคัญ  
ของกระทรวงเกษตรและสหกรณ์

## สรุปรายงานผลการดำเนินงานโครงการสำคัญของกระทรวงเกษตรและสหกรณ์

ประจำปีงบประมาณ ๒๕๖๓

ไตรมาสที่ ๓ (๑ ตุลาคม ๒๕๖๒ – ๓๐ มิถุนายน ๒๕๖๓)

ด้วยสำนักงานเศรษฐกิจการเกษตร (สศก.) ได้ทำการติดตามความก้าวหน้าผลการดำเนินงานแผนงาน/โครงการสำคัญของกระทรวงเกษตรและสหกรณ์ โครงการอันเนื่องมาจากพระราชดำริ และโครงการที่มีการประยุกต์ใช้หลักปรัชญาของเศรษฐกิจพอเพียง ที่ดำเนินการในปีงบประมาณ พ.ศ. ๒๕๖๓ เพื่อจัดทำรายงานความก้าวหน้า ปัญหาอุปสรรค พร้อมทั้งข้อเสนอแนะ เพื่อใช้เป็นข้อมูลประกอบการตัดสินใจของผู้บริหารในการปรับปรุงแก้ไขการดำเนินงานแผนงาน/โครงการเป็นรายไตรมาส จำนวน ๒๕ โครงการ โดยรวบรวมข้อมูลจากหน่วยงานที่เกี่ยวข้องผ่านระบบประเมินผลและติดตามโครงการเชิงนโยบายของกระทรวงเกษตรและสหกรณ์ และการติดตามในพื้นที่ของเจ้าหน้าที่ศูนย์ประเมินผล การรายงานครั้งนี้เป็นการรายงานผลการดำเนินงานไตรมาสที่ ๓ เป็นผลงานสะสมตั้งแต่วันที่ ๑ ตุลาคม ๒๕๖๒ – ๓๐ มิถุนายน ๒๕๖๓ สรุปสาระสำคัญ ได้ดังนี้

### ๑. ภาพรวม

๑.๑ ผลการเบิกจ่ายงบประมาณ ณ วันที่ ๓๐ มิถุนายน ๒๕๖๓ จำนวน ๓๐,๒๒๕.๔๕๖๓ ล้านบาท คิดเป็นร้อยละ ๕๒.๓๘ ของงบประมาณที่ได้รับจัดสรร ๕๗,๗๐๘.๗๙๙๙ ล้านบาท โดยมีโครงการที่ผลการเบิกจ่ายน้อย อาทิ ๑) โครงการแปรรูปสินค้าเกษตร ๒) โครงการเพิ่มศักยภาพการผลิตสินค้าเกษตรอัตลักษณ์พื้นถิ่น ๓) การทำเกษตรผสมผสาน และ ๔) โครงการส่งเสริมการใช้ยางในหน่วยงานภาครัฐ เป็นต้น นอกจากนี้ยังมีโครงการที่ยังไม่มีผลการเบิกจ่าย คือ ๑) โครงการบริหารจัดการสวนยางพาราแนวใหม่ไปสู่สวนยางพาราอย่างยั่งยืน (เกษตรผสมผสาน) อยู่ระหว่างดำเนินงาน ๒) โครงการพัฒนาและประยุกต์ใช้เทคโนโลยีในการผลิตพืช (กิจกรรมพัฒนาระบบข้าวด้วยเทคโนโลยีขั้นสูง) อยู่ระหว่างดำเนินการตามแผนงาน โดยดำเนินการลงนามสัญญาจัดซื้อจัดจ้าง (PO) เพื่อจัดซื้อครุภัณฑ์สำรวจและครุภัณฑ์วิทยาศาสตร์ และ ๓) โครงการตลาดนำการผลิตด้านสินค้าหม่อนไหม มีการปรับปรุงรายละเอียดและกิจกรรมของโครงการ จึงเห็นควรเร่งรัดการดำเนินการและการเบิกจ่ายงบประมาณให้เป็นไปตามแผนการดำเนินงานที่วางไว้

๑.๒ ผลการดำเนินงาน ในภาพรวมสามารถดำเนินงานไปแล้ว คิดเป็นร้อยละ ๔๘.๘๘ ของเป้าหมาย โดยโครงการส่วนใหญ่ในไตรมาสที่ ๓ อยู่ระหว่างดำเนินงาน ในขั้นตอนการจัดฝึกอบรม/ถ่ายทอดความรู้ให้แก่เกษตรกร การสนับสนุนปัจจัยการผลิต จัดซื้อจัดจ้าง การก่อสร้าง/ติดตั้งอุปกรณ์ครุภัณฑ์ และการติดตามนิเทศงาน ทั้งนี้ จากมติคณะรัฐมนตรี เมื่อวันที่ ๑๐ มีนาคม ๒๕๖๓ หลายหน่วยงานมีการปรับกิจกรรมและงบประมาณ ตาม พ.ร.บ. โอนงบประมาณรายจ่าย พ.ศ. ๒๕๖๓ ซึ่งมีผลทำให้มีการเปลี่ยนแปลงงบประมาณของแต่ละโครงการและในภาพรวม โดยโครงการพัฒนาส่งเสริมการผลิตสินค้าเกษตร (ภาคใต้) ขอยุติการดำเนินงานโครงการ

ตารางแสดงผลการเบิกจ่ายงบประมาณโครงการสำคัญของกระทรวงเกษตรและสหกรณ์ ประจำปีงบประมาณ ๒๕๖๓ (ณ ๓๐ มิถุนายน ๒๕๖๓)

แผนงาน/โครงการ	การเบิกจ่ายงบประมาณ (ล้านบาท)			ผลสำเร็จ (ร้อยละ)
	แผน	ผล	ร้อยละ	
๑. โครงการบริหารจัดการทรัพยากรน้ำ	๕๐,๑๙๗,๒๘๙,๗๐๐	๒๖,๔๙๐,๗๒๓,๑๒๓	๕๒.๗๗	๑๗.๖๒
๒. โครงการบริหารจัดการการผลิตสินค้าเกษตรตามแผนที่เกษตรเพื่อการบริหารจัดการเชิงรุก (Zoning by Agri-Map)	๓๖๗,๓๖๐,๗๐๐	๒๔๖,๓๓๕,๑๐๓	๖๗.๐๖	๒๙.๘๗
๓. โครงการระบบส่งเสริมการเกษตรแบบแปลงใหญ่	๙๔๐,๖๙๐,๐๐๐	๔๖๔,๗๔๓,๒๑๓	๔๙.๔๐	๖๒.๔๐
๔. โครงการพัฒนาเกษตรกรอินทรีย์	๘๑๑,๕๓๐,๖๐๐	๖๓๗,๕๘๓,๒๕๒	๗๘.๕๗	๖๑.๒๒
๕. โครงการยกระดับคุณภาพมาตรฐานสินค้าเกษตร	๘๓๓,๖๐๘,๐๐๐	๔๒๔,๑๓๙,๕๗๐	๕๐.๘๘	๔๗.๐๔
๖. โครงการส่งเสริมเกษตรปลอดภัย	๑๗,๕๒๕,๐๐๐	๙,๒๓๐,๐๐๐	๕๒.๖๗	๗๕.๐๐
๗. โครงการส่งเสริมการเพิ่มประสิทธิภาพการผลิตสมุนไพร	๙,๕๖๒,๓๐๐	๕,๓๙๙,๒๐๐	๕๖.๔๖	๕๘.๕๗
๘. โครงการแปรรูปสินค้าเกษตร	๒๙,๓๒๗,๕๐๐	๑๐,๒๔๖,๔๖๓	๓๔.๙๔	๖๐.๓๘
๘.๑ โครงการพัฒนาอุตสาหกรรมเกษตรแปรรูปที่สร้างมูลค่าเพิ่มสูง	๓,๙๒๐,๐๐๐	๑,๑๕๐,๓๖๓	๒๙.๓๕	๓๗.๕๐
๘.๒ กิจกรรมพัฒนาผลิตภัณฑ์ปศุสัตว์ ภายใต้แผนงานพื้นฐานด้านการสร้างความสามารถในการแข่งขัน	๒๕,๔๐๗,๕๐๐	๙,๐๙๖,๑๐๐	๓๕.๘๐	๖๙.๕๓
๙. โครงการเพิ่มศักยภาพการผลิตสินค้าเกษตรอัตลักษณ์พื้นถิ่น	๑๖,๖๑๒,๙๐๐	๕,๓๒๔,๕๖๐	๓๒.๐๕	๒๙.๐๙
๙.๑ โครงการพัฒนาและส่งเสริมการผลิตสินค้าเกษตร (กิจกรรมการผลิตข้าวพื้นเมืองที่เป็นอัตลักษณ์)	๔,๒๑๐,๐๐๐	๑,๓๓๙,๔๐๔	๓๑.๘๑	๒๗.๓๕
๙.๒ โครงการพัฒนาส่งเสริมการผลิตสินค้าเกษตร (ภาคใต้)	๔,๔๐๐	๔,๔๐๐	๑๐๐.๐๐	- <sup>๗</sup>
๙.๓ โครงการพัฒนาและส่งเสริมการผลิตสินค้าเกษตร (กรมส่งเสริมการเกษตร)	๒,๖๖๐,๐๐๐	๕๗๗,๓๐๒	๒๑.๗๐	๕.๓๓
๙.๔ โครงการพัฒนาและส่งเสริมการผลิตสินค้าเกษตร (กรมพัฒนาที่ดิน)	๗,๓๒๑,๖๐๐	๒,๗๕๓,๔๔๙	๓๗.๖๑	๙๘.๐๐
๙.๕ กิจกรรมจัดทำแนวทางการเพิ่มศักยภาพสินค้าเกษตรที่ได้รับรองสิ่งบ่งชี้ทางภูมิศาสตร์	๒,๔๑๖,๙๐๐	๖๕๐,๐๐๕	๒๖.๘๙	๒๓.๕๐
๑๐. แผนการผลิตและการตลาดข้าวครบวงจร	๑,๒๓๓,๘๒๓,๕๐๐	๙๐๕,๓๕๒,๒๖๖	๗๓.๓๘	๔๒.๘๕
๑๑. การทำเกษตรผสมผสาน	๕๓,๒๙๓,๐๐๐	๒๒,๕๙๗,๓๒๘	๔๒.๔๐	๑๖.๐๐
๑๑.๑ โครงการพัฒนาศักยภาพการผลิตด้านการเกษตร (กิจกรรมพัฒนาพื้นที่นาร้างเพื่อปลูกพืชเกษตรผสมผสาน)	๑๐,๐๐๐,๐๐๐	๖,๘๒๖,๖๐๐	๖๘.๒๗	๖๐.๐๐
๑๑.๒ โครงการพัฒนาและส่งเสริมการผลิตสินค้าเกษตร (กิจกรรมจัดระบบอนุรักษ์ดินและน้ำเพื่อการปลูกพืชผสมผสานในพื้นที่ภาคใต้)	๔๐,๙๘๐,๐๐๐	๑๕,๗๗๐,๗๒๘	๓๘.๔๘	๓๕.๙๘
๑๑.๓ โครงการบริหารจัดการสวนยางพาราแนวใหม่ไปสู่สวนยางพาราอย่างยั่งยืน (เกษตรผสมผสาน)	๒,๓๑๓,๐๐๐	- <sup>๖</sup>	-	-
๑๒. การทำเกษตรอัจฉริยะ	๑๓,๖๖๓,๒๐๐	๖,๒๓๓,๘๐๐	๔๕.๖๒	๔๑.๖๗
๑๒.๑ โครงการพัฒนาและประยุกต์ใช้เทคโนโลยีขั้นสูงในการผลิตพืช (กิจกรรมพัฒนาระบบการผลิตข้าวด้วยเทคโนโลยีขั้นสูง)	๔,๖๐๐,๐๐๐	- <sup>๗</sup>	-	-
๑๒.๒ โครงการแปลงเรียนรู้เทคโนโลยีการเพิ่มประสิทธิภาพการผลิตพืชด้วยระบบเกษตรอัจฉริยะ	๙,๐๖๓,๒๐๐	๖,๒๓๓,๘๐๐	๖๘.๗๘	๘๓.๓๓
๑๓. โครงการส่งเสริมการใช้ยางในหน่วยงานภาครัฐ	๒,๑๒๐,๓๑๐,๒๐๐	๔๔๑,๓๘๒,๗๕๐	๒๐.๘๒	๙๓.๕๑
๑๔. โครงการส่งเสริมระบบวนเกษตรในเขตปฏิรูปที่ดิน	๔๑,๘๐๕,๓๐๐	๒๒,๓๔๒,๐๐๐	๕๓.๔๔	๒๔.๑๕

ตารางแสดงผลการเบิกจ่ายงบประมาณโครงการสำคัญของกระทรวงเกษตรและสหกรณ์ ประจำปีงบประมาณ ๒๕๖๓ (ณ ๓๐ มิถุนายน ๒๕๖๓) (ต่อ)

แผนงาน/โครงการ	การเบิกจ่ายงบประมาณ (ล้านบาท)			ผลสำเร็จ (ร้อยละ)
	แผน	ผล	ร้อยละ	
๑๕. โครงการปรับปรุงคุณภาพดิน พื้นฟูและป้องกันการชะล้างพังทลายของดิน	๙๖๔,๓๑๑,๑๐๐	๕๑๐,๖๒๑,๑๒๔	๕๒.๙๕	๖๗.๒๐
๑๕.๑ กิจกรรมปรับปรุงคุณภาพดิน	๒๐๒,๓๐๒,๓๐๐	๑๑๕,๘๕๑,๓๓๔	๕๗.๒๗	๙๐.๕๗
๑๕.๒ กิจกรรมฟื้นฟูและป้องกันการชะล้างพังทลายของดิน	๗๖๒,๐๐๘,๘๐๐	๓๙๔,๗๖๙,๗๙๐	๕๑.๘๑	๔๓.๘๓
๑๖. โครงการส่งเสริมและพัฒนาการท่องเที่ยววิถีเกษตร	๓,๘๖๐,๐๐๐	๒,๑๑๘,๓๖๘	๕๔.๘๘	๒๓.๕๕
๑๗. โครงการตลาดนำการผลิตด้านสินค้าหม่อนไหม	๕,๐๐๐,๐๐๐	-	-	-
๑๘. โครงการพัฒนาตามพระราชดำริ และโครงการที่มีการประยุกต์ใช้หลักปรัชญาของเศรษฐกิจพอเพียง	๔๙,๒๒๖,๙๓๐	๒๑,๐๘๔,๒๗๗	๔๒.๘๓	๔๙.๐๙
๑๘.๑ ศูนย์อำนวยการโครงการพัฒนาตามพระราชดำริ อำเภอสันป่าตอง จังหวัดเชียงใหม่	๑,๘๐๕,๓๕๐	๑,๑๗๔,๓๐๓	๖๕.๐๕	๔๖.๙๗
๑๘.๒ ศูนย์บริการและพัฒนาที่สูงปางตองตามพระราชดำริ จังหวัดแม่ฮ่องสอน	๔,๕๑๗,๙๕๐	๑,๑๕๕,๐๗๙	๒๕.๕๗	๕๖.๖๖
๑๘.๓ ศูนย์บริการและพัฒนาลุ่มน้ำปายตามแนวพระราชดำริ จังหวัดแม่ฮ่องสอน	๒,๔๒๑,๗๐๐	๑,๖๘๙,๕๔๕	๖๙.๗๗	๕๒.๒๑
๑๘.๔ โครงการพัฒนาพื้นที่ราบเชิงเขาตามพระราชดำริ จังหวัดสระแก้ว - ปราจีนบุรี	๒,๖๘๘,๗๓๐	๑,๙๒๓,๑๘๒	๗๑.๕๓	๔๑.๒๕
๑๘.๕ ศูนย์บริการการพัฒนาปลวกแดงตามพระราชดำริ จังหวัดระยอง	๒,๓๐๐,๘๐๐	๑,๓๓๓,๒๗๔	๕๗.๙๕	๕๐.๐๓
๑๘.๖ ศูนย์พัฒนาไม้ผลตามพระราชดำริ จังหวัดจันทบุรี	๑,๒๓๕,๙๐๐	๗๕๕,๖๔๖	๖๑.๑๔	๔๑.๒๐
๑๘.๗ ศูนย์พัฒนาปศุสัตว์ตามพระราชดำริ อำเภอด่านซ้าย จังหวัดเลย	๖,๙๔๔,๓๐๐	๓,๐๑๘,๗๓๐	๔๓.๔๗	๔๗.๗๗
๑๘.๘ โครงการคลินิกเกษตรเคลื่อนที่	๒๗,๓๑๒,๒๐๐	๑๐,๐๓๔,๕๑๙	๓๖.๗๔	๕๗.๕๒
<b>ภาพรวม</b>	<b>๕๗,๗๐๘,๗๙๙,๙๓๐</b>	<b>๓๐,๒๒๕,๔๕๖,๓๙๗</b>	<b>๕๒.๓๘</b>	<b>๔๘.๘๘</b>

ที่มา : จากการรายงานของหน่วยงานที่เกี่ยวข้อง

หมายเหตุ : เกณฑ์การวัดผล <๖๐.๙๙% = น้อย ๖๑.๐๐ - ๘๐.๙๙% = ปานกลาง ๘๑.๐๐ - ๙๐.๙๙% = ดี >๙๑.๐๐ - ๑๐๐.๐๐% = ดีมาก >๑๐๐.๐๐% = ดีเยี่ยม

ผลการดำเนินงานภาพรวม = ผลรวมของกิจกรรม (ผลงาน X ๑๐๐/เป้าหมาย) / จำนวนกิจกรรม

<sup>๑/</sup> ยุติการดำเนินงานโครงการ จากการปรับลดงบประมาณ ตาม พ.ร.บ. โอนงบประมาณรายจ่าย พ.ศ. ๒๕๖๓ โดยปรับลดงบประมาณเป็น ๔,๔๐๐ บาท

<sup>๒/</sup> อยู่ระหว่างดำเนินงาน

<sup>๓/</sup> อยู่ระหว่างดำเนินการตามแผนงาน โดยดำเนินการลงนามสัญญาจัดซื้อจัดจ้าง (PO) เพื่อจัดซื้อครุภัณฑ์สำรวจและครุภัณฑ์วิทยาศาสตร์

<sup>๔/</sup> มีการปรับปรุงรายละเอียดและกิจกรรมของโครงการ

## ๒. ผลการดำเนินงานรายโครงการ

**๒.๑ โครงการบริหารจัดการทรัพยากรน้ำ** มีกรมชลประทาน กรมพัฒนาที่ดิน กรมฝนหลวงและการบินเกษตร และสำนักงานการปฏิรูปที่ดินเพื่อเกษตรกรรม เป็นหน่วยงานดำเนินการ วัตถุประสงค์เพื่อบริหารจัดการทรัพยากรน้ำอย่างเป็นระบบและแก้ไขปัญหาการขาดแคลนน้ำ เป้าหมายบริหารจัดการน้ำและเพิ่มพื้นที่ชลประทาน จำนวน ๑๗๖,๕๑๘ ไร่ งบประมาณ ๕๐,๑๙๗.๒๘๘๗ ล้านบาท เบิกจ่ายแล้ว ๒๖,๔๙๐.๗๒๓๑ ล้านบาท คิดเป็นร้อยละ ๕๒.๗๗

### ๒.๑.๑ ภาพรวมผลการดำเนินงาน

๑) บริหารจัดการทรัพยากรน้ำ เพื่อสร้างความมั่นคงของน้ำภาคการเกษตร จัดการน้ำท่วมและอุทกภัย จัดการคุณภาพน้ำ และบูรณาการการพัฒนาเพื่อพัฒนาพื้นที่ระดับภาคดำเนินการแล้ว ๙๔ รายการ คิดเป็นร้อยละ ๖.๘๒ ของเป้าหมาย ๑,๓๗๘ รายการ จัดหาแหล่งน้ำและเพิ่มพื้นที่ชลประทานดำเนินการได้ ๑๔,๓๙๐ ไร่ คิดเป็นร้อยละ ๘.๑๕ ของเป้าหมาย ๑๗๖,๕๑๘ ไร่

๒) ก่อสร้างแหล่งน้ำในไร่นานอกเขตชลประทาน ดำเนินการได้ ๓๔,๒๙๕ บ่อ คิดเป็นร้อยละ ๘๕.๗๔ ของเป้าหมาย ๔๐,๐๐๐ บ่อ

๓) ปฏิบัติฝนหลวงเพื่อเพิ่มปริมาณน้ำ ลดปัญหาการขาดแคลนน้ำในพื้นที่รวม ๑๙๔.๖๔ ล้านไร่ คิดเป็นร้อยละ ๘๔.๖๓ ของเป้าหมาย ๒๓๐ ล้านไร่

๔) เพิ่มพื้นที่ชลประทานในเขตปฏิรูปที่ดิน ดำเนินการได้ ๖ แห่ง คิดเป็นร้อยละ ๔.๖๒ ของเป้าหมาย ๑๓๐ แห่ง พัฒนาแหล่งน้ำและระบบกระจายน้ำในเขตปฏิรูปที่ดินจังหวัด ดำเนินการได้ ๑ แห่ง คิดเป็นร้อยละ ๑๖.๖๗ ของเป้าหมาย ๖ แห่ง

๒.๑.๒ ผลการติดตามโครงการเพิ่มพื้นที่ชลประทานในเขตปฏิรูปที่ดิน จังหวัดกระบี่ พบว่า การก่อสร้างฝายคอนกรีตเสริมเหล็ก (ค.ส.ล.) กั้นคลองบางเตา ในพื้นที่บ้านใสน้ำจุม หมู่ที่ ๕ ตำบลโคกหาร อำเภอเขาพนม ก่อสร้างแล้วเสร็จในปี ๒๕๖๐ ขนาดปริมาณกักเก็บน้ำ ๓๔๓ ลูกบาศก์เมตร พื้นที่รับประโยชน์ ๓๐๐ ไร่ จากการสำรวจในพื้นที่บริเวณนี้เป็นพื้นที่นอกเขตชลประทานที่อาศัยน้ำฝนในการทำเกษตร เกษตรกรประกอบอาชีพปลูกปาล์ม น้ำมัน และยางพารา เป็นหลัก ไม่มีรายได้เสริมจากการปลูกพืชชนิดอื่น เมื่อมีการก่อสร้างแหล่งกักเก็บน้ำในรูปแบบฝาย ค.ส.ล. สามารถชะลอน้ำและกักเก็บน้ำในคลองให้มีปริมาณเพียงพอสำหรับปลูกพืชอายุสั้นที่ได้ผลตอบแทนเร็ว ประเภทพืชผักที่ปลูกแซมในพื้นที่สวนปาล์ม น้ำมันหรือยางพารา โดยเกษตรกรได้ใช้ประโยชน์จากฝาย มีการรวมกลุ่มผู้ใช้น้ำ เพื่อร่วมดูแลรักษาวางแผนการผลิต และการตลาด มีการรวมกันจำหน่ายผลผลิตโดยจะมีตัวแทนของกลุ่มติดต่อพ่อค้าเข้ามารับซื้อผลผลิตถึงแปลงของเกษตรกรโดยตรง ทำให้ประหยัดค่าใช้จ่าย และเวลาในการนำผลผลิตไปขาย ณ ตลาดรับซื้อ

ด้านผลประโยชน์ที่เกิดขึ้นจากโครงการบนพื้นที่ ๓๐๐ ไร่ มีครัวเรือนเกษตรกรได้รับประโยชน์ ๕๐ ครัวเรือน เกษตรกรได้ใช้น้ำในสวนปาล์ม น้ำมัน และสวนยางพารา ทั้งนี้ เกษตรกรร้อยละ ๕๗ ทำอาชีพเสริม โดยการปลูกพืชแซมในพื้นที่ เช่น มะเขือยาว พริกเขียว แตงกวา ถั่วพู เป็นต้น สามารถสร้างรายได้เสริม โดยมีปริมาณผลผลิตที่ขาย ๓,๒๒๐ กิโลกรัมต่อไร่ ค่าใช้จ่ายเฉลี่ย ๑๔,๘๒๗ บาทต่อไร่ สร้างรายได้เฉลี่ย ๓๗,๖๔๕ บาทต่อไร่ เกิดรายได้หลังหักค่าใช้จ่ายเฉลี่ย ๒๒,๘๑๘ บาทต่อไร่ หรือประมาณ ๗๕,๐๗๒ บาทต่อครัวเรือนต่อปี สร้างมูลค่าทางเศรษฐกิจ หรือ มูลค่าจากการเพิ่มผลผลิตและลดต้นทุน ๓.๗๕ ล้านบาทต่อปี

สำหรับความพึงพอใจต่อโครงการเกษตรกรส่วนใหญ่มีความพึงพอใจในระดับมาก โดยมีความเห็นว่าโครงการสามารถสร้างความมั่นคงให้แก่เกษตรกร มีแหล่งน้ำเพื่อทำการเกษตรได้ทั้งปี เป็นการกระตุ้นเศรษฐกิจในพื้นที่มีรายได้เสริมทางการเกษตร ช่วยเกษตรกรสามารถลดค่าใช้จ่ายในครัวเรือนลงได้ สร้างความยั่งยืน ในการประกอบอาชีพเกษตร เป็นการเพิ่มประสิทธิภาพการใช้ที่ดินทางการเกษตรในเขตปฏิรูปที่ดินให้เกิดประสิทธิภาพสูงสุด ทั้งนี้ ควรสนับสนุนการเพิ่มแหล่งน้ำในเขต ปฏิรูปที่ดินอย่างต่อเนื่อง เพื่อเป็นการพัฒนาภาคการเกษตรและพัฒนาโครงสร้างพื้นฐานด้านแหล่งน้ำอย่างยั่งยืน ส่งเสริมเกษตรกรให้ทำอาชีพเสริม ซึ่งจะทำให้เกษตรกร มีคุณภาพชีวิตที่ดี และมีความเป็นอยู่ดีขึ้น

**๒.๒ โครงการบริหารจัดการการผลิตสินค้าเกษตรตามแผนที่เกษตรเพื่อการบริหารจัดการเชิงรุก (Zoning by Agri-Map)** มีกรมพัฒนาที่ดิน ร่วมกับ กรมส่งเสริมการเกษตร กรมหม่อนไหม กรมปศุสัตว์ กรมประมง กรมตรวจบัญชีสหกรณ์ กรมวิชาการเกษตร และสำนักงานเศรษฐกิจการเกษตร เป็นหน่วยงานดำเนินการ วัตถุประสงค์เพื่อบริหารจัดการพื้นที่ไม่เหมาะสม (N) หรือเหมาะสมน้อย (Sm) ให้ปรับเปลี่ยนการผลิตตามสภาพพื้นที่ เป้าหมาย ๑๒๘,๓๒๐ ไร่ งบประมาณ ๓๖๗.๓๖๐๗ ล้านบาท

๒.๒.๑ ภาพรวมของโครงการ ดำเนินการปรับเปลี่ยนกิจกรรมการผลิตในพื้นที่ไม่เหมาะสมแล้ว จำนวน ๑๐๑,๒๖๒ ไร่ คิดเป็นร้อยละ ๗๘.๙๑ ของพื้นที่ เป้าหมาย ๑๒๘,๓๒๐ ไร่ เบิกจ่ายงบประมาณแล้ว ๒๔๖.๓๓๕๑ ล้านบาท คิดเป็นร้อยละ ๖๗.๐๖ ของงบประมาณที่ได้รับจัดสรร ๓๖๗.๓๖๐๗ ล้านบาท การดำเนินการ ส่วนใหญ่อยู่ในขั้นตอนการปรับเปลี่ยนกิจกรรมการผลิตในพื้นที่เป้าหมาย ซึ่งเป็นไปตามแผนที่กำหนด

๒.๒.๒ ผลการติดตามในพื้นที่จังหวัดชลบุรี ฉะเชิงเทรา ปทุมธานี สงขลา นครศรีธรรมราช ชุมพร เชียงใหม่ อุดรดิตถ์ พิษณุโลก อุดรธานี มหาสารคาม และ ขอนแก่น รวม ๑๒ จังหวัด โดยสำรวจข้อมูลจากเจ้าหน้าที่ที่เกี่ยวข้องและเกษตรกรที่เข้าร่วมโครงการฯ ปี ๒๕๖๒ รวม จำนวน ๖๖ ราย ระหว่างวันที่ ๑๕ ธันวาคม ๒๕๖๒ ถึง ๑ กุมภาพันธ์ ๒๕๖๓ ผลการปรับเปลี่ยนกิจกรรมการผลิตของเกษตรกรที่เข้าร่วมโครงการ ปี ๒๕๖๒ สรุปได้ดังนี้

๑) การสนับสนุนปัจจัยการผลิต เกษตรกรร้อยละ ๕๖.๖๐ เห็นว่าเพียงพอต่อการปรับเปลี่ยนการผลิต โดยเกษตรกรร้อยละ ๙๘.๑๑ ได้นำปัจจัยการผลิต ไปใช้ประโยชน์แล้ว และอีกร้อยละ ๑.๘๙ ยังไม่ได้นำไปใช้ เนื่องจากประสบปัญหาภัยแล้ง

๒) การถ่ายทอดความรู้ มีเกษตรกรร้อยละ ๖๘.๕๒ เข้ารับการถ่ายทอดความรู้ ขณะที่ร้อยละ ๓๑.๔๘ ไม่ได้เข้ารับการอบรม เนื่องจากข้อจำกัดด้านเวลา โดยเกษตรกรที่เข้ารับการถ่ายทอดความรู้ทุกรายนำความรู้ที่ได้รับไปปฏิบัติใช้แล้ว

๓) การปรับเปลี่ยนการผลิต

๓.๑) พื้นที่ปรับเปลี่ยน เกษตรกรนำพื้นที่เข้าร่วมโครงการเฉลี่ย ๗.๓๕ ไร่ต่อราย เกษตรกรร้อยละ ๕๗.๖๙ ปรับเปลี่ยนการผลิตเต็มพื้นที่ที่นำมา เข้าร่วมโครงการ และร้อยละ ๔๒.๓๑ มีการปรับเปลี่ยนบางส่วนในลักษณะทยอยดำเนินการ เนื่องจากขาดแคลนแรงงาน และแหล่งน้ำไม่เพียงพอ

๓.๒) ผลผลิตและการนำผลผลิตไปใช้ประโยชน์

(๑) ผลผลิตที่ได้รับ เกษตรกรร้อยละ ๕๓.๘๕ ได้รับผลผลิตจากกิจกรรมที่ปรับเปลี่ยน ได้แก่ ข้าวโพดเลี้ยงสัตว์ หญ้าเลี้ยงสัตว์ พืชผักสวนครัว โดยได้รับผลตอบแทนเฉลี่ย ๑,๙๑๔ บาทต่อไร่ เกษตรกรร้อยละ ๔๖.๑๕ ยังไม่ได้รับผลผลิตจากกิจกรรมที่ปรับเปลี่ยน เนื่องจากกิจกรรมที่ปรับเปลี่ยนเป็นกิจกรรมที่ให้ผลตอบแทนในระยะยาว เช่น ไม้ผล ไม้ยืนต้น เป็นต้น

(๒) การนำผลผลิตที่ได้รับไปใช้ประโยชน์ พบว่า เกษตรกรนำผลผลิตไปจำหน่าย คิดเป็นร้อยละ ๖๑.๘๒ และนำไปใช้ประโยชน์ในครัวเรือน คิดเป็นร้อยละ ๓๘.๑๘

๔) ความยั่งยืนของโครงการ เกษตรกรร้อยละ ๙๖.๓๐ คาดว่าจะทำการปรับเปลี่ยนการผลิตต่อเนื่องในปีต่อไป เนื่องจากนำผลผลิตมาบริโภค ในครัวเรือน มีวัตถุประสงค์ในการเลี้ยงสัตว์ และกิจกรรมการปลูกข้าวเดิมได้ผลผลิตต่ำไม่คุ้มค่าต่อการลงทุน โดยเกษตรกรร้อยละ ๓.๗๐ คาดว่าจะไม่ทำการปรับเปลี่ยน เนื่องจากเกษตรกรมีปัญหาด้านสุขภาพ และขาดแคลนแหล่งน้ำ

๕) ประเด็นที่พบ

๕.๑) เกษตรกรที่เข้าร่วมโครงการมีความพึงพอใจในการเข้าร่วมโครงการในระดับมากที่สุด โดยมีค่าคะแนนเฉลี่ย ๔.๒๔ (คะแนนเต็ม ๕)

๕.๒) ปัญหาอุปสรรคในการปรับเปลี่ยนการผลิต

(๑) เกษตรกรร้อยละ ๘๒.๖๑ ขาดแคลนน้ำ เนื่องจากพื้นที่เข้าร่วมโครงการฯ เป็นพื้นที่นอกเขตชลประทานและเป็นพื้นที่ที่ไม่เหมาะสม/เหมาะสมน้อยในการปลูกข้าว

(๒) เกษตรกรร้อยละ ๕๖.๕๒ ประสบปัญหาโรค/ศัตรูพืช เนื่องจากเกษตรกรยังขาดประสบการณ์ในการปลูกพืชชนิดใหม่จึงส่งผลกระทบต่อเตรียมการป้องกันและการกำจัดโรค/ศัตรูพืช

(๓) ปัญหาอุปสรรคอื่น ๆ ได้แก่ ขาดแคลนแรงงาน พื้นที่ที่ไม่เหมาะสม และไม่มีแหล่งจำหน่ายผลผลิต คิดเป็นร้อยละ ๑๙.๕๗ ๑๐.๘๗ และ ๖.๕๒ ตามลำดับ

๒.๒.๓ ข้อเสนอแนะ กรมพัฒนาที่ดินและหน่วยงานที่เกี่ยวข้อง ควรดำเนินการดังนี้

๑) ควรจัดทำคู่มือการดำเนินโครงการ ปี ๒๕๖๓ เพื่อให้หน่วยงานระดับพื้นที่มีกรอบและแนวทางที่ชัดเจนในการปฏิบัติงาน

๒) เร่งจัดหาแหล่งน้ำให้เพียงพอในช่วงแรกของการปรับเปลี่ยนการผลิต และสนับสนุนปัจจัยการผลิตให้ทันต่อการนำไปใช้

๓) ควรสำรวจความต้องการของเกษตรกรก่อนดำเนินการสนับสนุนปัจจัยการผลิต เพื่อให้เพียงพอต่อการปรับเปลี่ยนการผลิตของเกษตรกร

**๒.๓ โครงการระบบส่งเสริมการเกษตรแบบแปลงใหญ่** มีกรมส่งเสริมการเกษตร ร่วมกับ กรมการข้าว กรมปศุสัตว์ กรมประมง กรมหม่อนไหม กรมวิชาการเกษตร กรมตรวจบัญชีสหกรณ์ กรมชลประทาน กรมพัฒนาที่ดิน สำนักงานมาตรฐานสินค้าเกษตรและอาหารแห่งชาติ การยางแห่งประเทศไทย และสำนักงานเศรษฐกิจการเกษตร วัตถุประสงค์เพื่อสนับสนุนให้เกษตรกรรวมกลุ่มบริหารจัดการการผลิตและการตลาด ลดต้นทุนการผลิต เพิ่มผลผลิต และสินค้ามีคุณภาพมาตรฐาน เป้าหมาย ๓,๘๑๓ แปลง งบประมาณ ๙๔๐.๖๙๐๐ ล้านบาท เบิกจ่ายแล้ว ๔๖๔.๗๔๓๒ ล้านบาท ร้อยละ ๔๙.๔๐ (กรมชลประทานใช้บริหารจัดการทรัพยากรน้ำมาร่วมดำเนินการ จำนวน ๑๙๓.๕๖๓๑ ล้านบาท)

#### ๒.๓.๑ ผลการดำเนินงาน

- ๑) วิเคราะห์จัดทำแผนและปรับปรุงข้อมูลแปลงใหญ่ที่ดำเนินการตั้งแต่ ปี ๒๕๖๑ – ๒๕๖๓ จำนวน ๑,๘๓๗ แปลง จากเป้าหมาย ๑,๘๔๖ แปลง
- ๒) ถ่ายทอดความรู้ด้านการบริหารจัดการกลุ่ม การเชื่อมโยงตลาด การลดต้นทุนการผลิต การเพิ่มประสิทธิภาพ พัฒนาศักยภาพของเกษตรกรสู่ Smart Farmer และความเข้มแข็งของกลุ่ม ฯลฯ ครอบคลุมเป้าหมาย ๖๑๓ แปลง
- ๓) เกษตรกรได้รับการถ่ายทอดความรู้ในแปลงใหญ่ ๒๘,๓๘๑ ราย จากเป้าหมาย ๙๘,๘๗๙ ราย
- ๔) พัฒนาศักยภาพบุคลากรด้านการส่งเสริมมาตรฐานในพื้นที่เกษตรแปลงใหญ่ โครงการ Q อาสา ๗๓๖ ราย จากเป้าหมาย ๙๐๐ ราย
- ๕) รวมกลุ่มแปลงใหญ่อย่างพารา ปี ๒๕๕๙ – ๒๕๖๒ จำนวน ๒๙๑ แปลง ครอบคลุมเป้าหมาย และในปี ๒๕๖๓ มีการรวมกลุ่มแปลงใหญ่อย่างพารา จำนวน ๑๗๙ แปลง จากเป้าหมาย ๑๑๔ แปลง
- ๖) กิจกรรมอื่น ๆ เช่น การบริหารจัดการชุมชน การพัฒนาเกษตรกรเป็นผู้จัดการแปลง การพัฒนาด้านการผลิต อยู่ระหว่างดำเนินการจัดสรร งบประมาณ ตรวจสอบความต้องการ และเตรียมการขออนุมัติหลักสูตรการฝึกอบรม เป็นต้น

#### ๒.๓.๒ ผลการติดตามประเมินผลโครงการ

๑) การประเมินผลโครงการระบบส่งเสริมการเกษตรแบบแปลงใหญ่ (แปลงปี ๒๕๖๐) กรณีศึกษาสินค้า ข้าว ข้าวโพดเลี้ยงสัตว์ มันสำปะหลัง อ้อยโรงงาน และปาล์มน้ำมัน ในเบื้องต้น สรุปได้ดังนี้

##### ๑.๑) ด้านเศรษฐกิจ

- (๑) มูลค่าเพิ่มจากการลดต้นทุนการผลิตและการเพิ่มผลผลิต รวม ๒,๐๕๓.๓๔ ล้านบาท โดยสินค้าข้าวมีมูลค่าเพิ่ม ๑,๓๕๑.๖๔ ล้านบาท ข้าวโพดเลี้ยงสัตว์ ๑๑๔.๕๘ ล้านบาท มันสำปะหลัง ๒๖๘.๘๒ ล้านบาท อ้อยโรงงาน ๑๓๒.๖๔ ล้านบาท และปาล์มน้ำมัน ๑๘๕.๖๖ ล้านบาท
- (๒) การผลิตและรายได้ของเกษตรกรในแปลงใหญ่ เกษตรกรสินค้าข้าว ลดค่าใช้จ่ายการผลิต ๖๗๖.๑๘ บาทต่อไร่ และผลผลิตเพิ่มขึ้น ๔๑.๓๗ กก.ต่อไร่ มีรายได้หลังหักค่าใช้จ่ายเพิ่มขึ้น ๒,๑๙๕.๗๘ บาทต่อไร่ ข้าวโพดเลี้ยงสัตว์ ลดค่าใช้จ่ายการผลิต ๕๑๓.๙๗ บาทต่อไร่ ผลผลิตเพิ่มขึ้น ๑๐๒.๖๘ กก.ต่อไร่



มีรายได้หลังหักค่าใช้จ่ายเพิ่มขึ้น ๑,๕๙๘.๕๕ บาทต่อไร่ มันสำปะหลัง ลดค่าใช้จ่ายการผลิต ๖๕๒.๕๐ บาทต่อไร่ ผลผลิตเพิ่มขึ้น ๓๙๔.๙๘ กก.ต่อไร่ และมีรายได้หลังหักค่าใช้จ่ายเพิ่มขึ้น ๒,๑๓๓.๙๑ บาทต่อไร่ อ้อยโรงงาน ลดค่าใช้จ่ายการผลิต ๑,๔๕๒.๓๐ บาทต่อไร่ ผลผลิตเพิ่มขึ้น ๑,๐๔๘.๐๑ กก.ต่อไร่ มีรายได้หลังหักค่าใช้จ่ายเพิ่มขึ้น ๑,๑๘๗.๘๐ บาทต่อไร่ และปาล์มน้ำมัน ลดค่าใช้จ่ายการผลิต ๕๗๐.๐๒ บาทต่อไร่ ผลผลิตเพิ่มขึ้น ๓๙๕.๓๒ กก.ต่อไร่ โดยมีรายได้หลังหักค่าใช้จ่ายเพิ่มขึ้น ๑,๖๖๙.๖๕ บาทต่อไร่

(๓) การพัฒนาคุณภาพผลผลิต ภาพรวม ๕ สินค้า เกษตรกรร้อยละ ๔๒.๓๙ ได้รับการรับรองมาตรฐานการผลิตสินค้าเกษตรแล้ว ร้อยละ ๒๑.๙๑ อยู่ระหว่างการตรวจรับรองมาตรฐาน และร้อยละ ๓๕.๗๐ ยังไม่ได้รับการรับรองมาตรฐาน ซึ่งอยู่ระหว่างการปรับเปลี่ยนกระบวนการผลิตเข้าสู่การรับรองมาตรฐานสินค้าเกษตร ๑.๒) ด้านสังคม

(๑) ระบบเงินทุนหมุนเวียน ภาพรวม ๕ สินค้า แปลงใหญ่ร้อยละ ๘๐.๗๔ มีระบบเงินทุนหมุนเวียนในกลุ่มแล้ว เฉลี่ย ๕๐๗,๕๐๔ บาทต่อแปลง ที่เหลือร้อยละ ๑๙.๒๖ อยู่ระหว่างการรวบรวมเงินทุน และจัดตั้งกองทุนในกลุ่มแปลงใหญ่

(๒) คู่ค้าทางธุรกิจซื้อขายผลผลิตร่วมกัน ภาพรวม ๕ สินค้า แปลงใหญ่ร้อยละ ๖๕.๑๙ มีคู่ค้าทางธุรกิจแล้ว โดยมีคู่ค้าเฉลี่ย ๒ แห่ง ที่เหลือร้อยละ ๓๔.๘๑ ยังคงซื้อขายผลผลิตกับพ่อค้าทั่วไปที่ซื้อขายกันประจำตามปกติ

(๓) ช่องทางโอกาสทางการค้า ภาพรวม ๕ สินค้า แปลงใหญ่ร้อยละ ๖๗.๔๑ สามารถสร้างช่องทางโอกาสทางการค้าเพิ่มขึ้น โดยมีช่องทางเฉลี่ย ๒ ช่องทาง เช่น Facebook Line งานแสดงสินค้า เป็นต้น ส่วนร้อยละ ๓๒.๕๙ อยู่ระหว่างการศึกษาในการเพิ่มช่องทางและประชาสัมพันธ์สินค้าของกลุ่มแปลงใหญ่

(๔) การจำหน่ายผลผลิตกับภาคเอกชน/ภาครัฐที่ทำข้อตกลงร่วมกัน ภาพรวม ๕ สินค้า มีเกษตรกรร้อยละ ๓๑.๔๑ ที่นำสินค้าไปจำหน่าย โดยเกษตรกร ร้อยละ ๒๙.๒๔ ขายผลผลิตได้ตามราคาที่ตกลง (ราคาสูงขึ้น) ส่วนเกษตรกรร้อยละ ๖๘.๕๙ ที่ยังไม่นำไปจำหน่าย เนื่องจากราคาที่นำไปจำหน่ายยังขายได้ในราคาทั่วไป ผลผลิตไม่เพียงพอในการนำไปจำหน่าย รวมทั้งยังทำตามมาตรฐานผลผลิตที่เอกชนต้องการไม่ได้

(๕) การซื้อปัจจัยการผลิต และการต่อรองราคาจำหน่ายผลผลิต ภาพรวม ๕ สินค้า มีเกษตรกรที่สามารถซื้อปัจจัยการผลิตในราคาที่ถูกลง ร้อยละ ๖๒.๒๘ ส่วนร้อยละ ๓๗.๗๒ รอแนวทางการดำเนินการของกลุ่ม ด้านการต่อรองราคาจำหน่ายผลผลิต เกษตรกรร้อยละ ๕๒.๓๒ ที่สามารถต่อรองราคาจำหน่ายผลผลิตได้ ส่วนร้อยละ ๔๗.๖๘ อยู่ระหว่างการพัฒนาคุณภาพผลผลิต และรอแนวทางการดำเนินงานของกลุ่ม

๑.๓) ด้านสิ่งแวดล้อม ภาพรวม ๕ สินค้า เกษตรกรร้อยละ ๖๗.๖๖ สามารถลดการใช้สารเคมีที่มีผลกระทบต่อสิ่งแวดล้อม ส่วนร้อยละ ๓๒.๓๔ อยู่ระหว่างการปรับเปลี่ยน ด้านการหมุนเวียนสิ่งเหลือใช้ นำกลับมาใช้ใหม่ เกษตรกรร้อยละ ๘๗.๘๐ มีการดำเนินการ ส่วนร้อยละ ๑๒.๒๐ ไม่มีเวลา และอยู่ระหว่างการปรับเปลี่ยนขบวนการผลิตที่เป็นมิตรกับสิ่งแวดล้อม

๑.๔) ด้านความยั่งยืนของโครงการ

(๑) ความเข้มแข็งของกลุ่มแปลงใหญ่

(๑.๑) การปฏิบัติตามกฎระเบียบ และการให้ความร่วมมือกลุ่ม ภาพรวม ๕ สินค้า เกษตรกรร้อยละ ๖๗.๒๒ ยึดกฎระเบียบข้อบังคับกลุ่ม อยู่ในระดับมาก - มากที่สุด และมีเกษตรกรร้อยละ ๘๐.๐๕ ให้ความร่วมมือการดำเนินงานกลุ่มอยู่ในระดับมาก - มากที่สุด ซึ่งอยู่ในเกณฑ์ระดับที่สูงในการสร้างความเข้มแข็ง

(๑.๒) ความโปร่งใสของระบบเงินทุนหมุนเวียน ภาพรวม ๕ สินค้า เกษตรกรร้อยละ ๙๑.๐๗ กลุ่มมีระบบเงินทุนหมุนเวียนที่โปร่งใส ส่วนร้อยละ ๘.๙๓ เห็นว่ายังไม่โปร่งใส เนื่องจากบางแปลงยังไม่มีการชี้แจงผลการใช้จ่ายเงินให้สมาชิกได้รับทราบถึงการดำเนินงานของกลุ่มแปลงใหญ่

(๑.๓) ผลกำไรจากการดำเนินธุรกิจและการปันผลสิทธิพิเศษในกลุ่ม ภาพรวม ๕ สินค้า กลุ่มแปลงใหญ่ร้อยละ ๕๘.๕๒ ที่มีผลกำไรจากการดำเนินธุรกิจกลุ่ม ส่วนร้อยละ ๔๑.๔๘ ยังไม่มีการจัดตั้งระบบเงินปันผลและเงินทุนบางแปลงยังน้อย ด้านการปันผลสิทธิพิเศษ มีเกษตรกรร้อยละ ๓๑.๗๐ ที่ได้รับเงินปันผลหรือสิทธิพิเศษ ส่วนร้อยละ ๖๘.๓๐ ยังไม่ได้รับ เนื่องจากกลุ่มยังไม่มีเงินทุนหมุนเวียนและเงินทุนยังน้อย

(๒) องค์ความรู้แนวทางการปฏิบัติสู่ความสำเร็จในกลุ่ม จากการรวมกลุ่มในรูปแบบแปลงใหญ่ส่งผลให้สมาชิกมีการพบปะพูดคุย แลกเปลี่ยนปัญหา อุปสรรคกันมากขึ้น ทั้งเกษตรกร ผู้นำกลุ่ม และเกษตรกรรุ่นใหม่ (Young Smart Farmer) โดยมีเกษตรกรร้อยละ ๙๔.๔๒ ที่ได้รับการถ่ายทอดความรู้ ในจำนวนนี้ เกษตรกรร้อยละ ๙๒.๒๕ ที่นำองค์ความรู้ในกลุ่มไปปฏิบัติ ส่งผลให้สามารถแก้ปัญหาในขบวนการผลิตที่ได้ผลจริงในพื้นที่

(๓) คุณภาพชีวิตในแปลงใหญ่

(๓.๑) สุขภาพร่างกายของเกษตรกร ภาพรวม ๕ สินค้า จากการตรวจเลือดมีเกษตรกรร้อยละ ๕๔.๖๑ ไม่มีสารพิษตกค้างในร่างกาย เป็นผลมาจากการลดการใช้สารเคมีในขบวนการผลิตลง ส่งผลให้มีสุขภาพที่ดีขึ้น ในส่วนเกษตรกรร้อยละ ๔๕.๓๙ ที่ยังใช้สารเคมีในขบวนการผลิตซึ่งต้องได้รับการส่งเสริม การลดการใช้สารเคมีต่อไป

(๓.๒) รายได้เสริมในแปลงใหญ่ ภาพรวม ๕ สินค้า เกษตรกรร้อยละ ๔๒.๕๒ มีรายได้เสริมนอกจากพืชเชิงเดี่ยวในแปลงใหญ่ เช่น ปลูกผัก พืชไร่ ทำสวนผลไม้ เป็นต้น เฉลี่ย ๕๓,๗๗๐ บาทต่อปี ส่วนร้อยละ ๕๗.๔๘ ยังไม่มีรายได้เนื่องจากอยู่ระหว่างการปรับเปลี่ยนมาทำพืชทางเลือกเพื่อสร้างรายได้เสริมต่อไป

๑.๕) ความพึงพอใจ เกษตรกรมีความพอใจต่อโครงการฯ อยู่ในระดับ “มาก” ที่ค่าคะแนนเฉลี่ย ๔.๐๘ (คะแนนเต็ม ๕) เพราะได้รับการส่งเสริม องค์ความรู้ และเครื่องมือ/เครื่องจักรกลทางการเกษตรในแปลงใหญ่ รวมทั้งเกิดการรวมกลุ่มที่เป็นรูปธรรมกว่าที่ผ่านมา

๑.๖) ข้อค้นพบจากการประเมินผล

(๑) ด้านการผลิต

(๑.๑) เกษตรกรแปลงใหญ่ใน ๕ สินค้า ส่วนใหญ่มีค่าใช้จ่ายในการผลิตลดลง เช่น ค่าพันธุ์ ค่าปัจจัยการผลิต ปุ๋ยเคมี สารเคมี ปรับเปลี่ยนมาใช้ปุ๋ยอินทรีย์ สารชีวภัณฑ์ และรวมกลุ่มซื้อปัจจัย การผลิตในราคาที่ถูกลง ส่วนค่าใช้จ่ายแรงงานภาคเกษตรยังไม่มีเปลี่ยนแปลง เพราะเกษตรกรมีการปฏิบัติตามปกติแบบเดิม

(๑.๒) ผลกระทบจากภัยแล้ง ผลผลิตบางส่วนของเกษตรกรในพื้นที่แปลงใหญ่ได้รับความเสียหายไม่มากนัก เนื่องจากเกษตรกรมีการปรับตัวในการนำองค์ความรู้ไปปฏิบัติ ในการดูแลรักษาที่ถูกต้องขึ้น การใช้พันธุ์คุณภาพดี ซึ่งทำให้สามารถเพิ่มผลผลิตได้ แต่ยังไม่ถึงเป้าหมายที่กำหนดไว้

(๒) ด้านคุณภาพผลผลิต เกษตรกรบางส่วนยังมีการปฏิบัติตามปกติ ไม่เน้นการผลิตเพื่อการรับรองมาตรฐานสินค้าเกษตร โดยมีเกษตรกรร้อยละ ๔๒.๓๙ ได้รับการรับรองมาตรฐานสินค้าเกษตร อยู่ระหว่างการตรวจรับรองร้อยละ ๒๑.๙๑ และไม่ได้การรับรองมาตรฐานร้อยละ ๓๕.๗๐

(๓) ด้านการตลาด กลุ่มแปลงใหญ่มีคู่ค้าทางธุรกิจร้อยละ ๖๕.๑๙ เกิดจากการเชื่อมโยงตลาด แต่มีเกษตรกรเพียงร้อยละ ๓๑.๔๓ ที่นำสินค้าไปจำหน่าย เพราะราคาที่น่าไปจำหน่ายขายได้ในราคาทั่วไป มีภาระผูกพันกับพ่อค้าที่ซื้อขายกันประจำ สินค้าไม่ได้มาตรฐานที่ผู้ประกอบกำหนดไว้ แหล่งรับซื้ออยู่ไกลจากพื้นที่ เป็นต้น

(๔) ด้านการบริหารจัดการ เกษตรกรร้อยละ ๙๘.๗๔ ที่ร่วมวางแผนบริหารจัดการกลุ่ม และมากกว่าร้อยละ ๘๐ ให้ความร่วมมือการดำเนินงานของกลุ่มเป็นอย่างดี ส่วนร้อยละ ๑.๒๖ ยังไม่ให้ความร่วมมือ ต้องได้รับการส่งเสริมและสร้างความเข้าใจให้เกษตรกรกลุ่มนี้เห็นประโยชน์จากการพัฒนา กลุ่มแปลงใหญ่

(๕) ด้านการพัฒนาแหล่งน้ำ เกษตรกรร้อยละ ๑๙.๕๒ ใช้ประโยชน์จากแหล่งน้ำที่ได้รับการพัฒนาในแปลงใหญ่ ส่วนร้อยละ ๘๐.๔๘

(๕.๑) ด้านการผลิต หน่วยงานที่เกี่ยวข้อง ได้แก่ กรมส่งเสริมการเกษตร กรมวิชาการเกษตร กรมการข้าว ควรเร่งส่งเสริมการใช้เทคโนโลยีและสนับสนุนการใช้เครื่องจักรกลทางการเกษตร ทั้ง ๕ ชนิดสินค้า เพื่อทดแทนแรงงานในขั้นตอนการเตรียมดิน การปลูก และการเก็บเกี่ยวผลผลิต ซึ่งมีค่าใช้จ่ายการผลิตค่อนข้างสูง รวมทั้งส่งเสริมการรวมกลุ่มในการต่อรองการลดค่าใช้จ่ายใน ๓ ขั้นตอนข้างต้นกับผู้ประกอบการ เพื่อให้กลุ่มเกษตรกรมีค่าใช้จ่ายการผลิตที่ถูกลงยิ่งขึ้น

(๕.๒) ด้านคุณภาพผลผลิต กรมการข้าว กรมวิชาการเกษตร ควรต้องเร่งการตรวจรับรองมาตรฐานสินค้าเกษตร เพื่อให้เกษตรกรสามารถนำผลผลิตไปต่อรองในการจำหน่ายผลผลิตได้ ในส่วนของเกษตรกรที่ไม่ได้รับรอง ควรส่งเสริมเพื่อให้เกษตรกรเห็นผลจากการพัฒนาคุณภาพผลผลิตและสร้างมูลค่าเพิ่มในสินค้าเกษตร

(๕.๓) ด้านการตลาด กรมส่งเสริมสหกรณ์ และหน่วยงานที่เกี่ยวข้อง ควรประสานความต้องการระหว่างผู้ผลิตกับผู้ประกอบการ ให้เกิดความชัดเจนก่อนการผลิต รวมทั้งสร้างความเข้าใจกับเกษตรกรก่อนทำข้อตกลง (MOU) ร่วมกัน เพื่อให้เกษตรกรสามารถผลิตและควบคุมคุณภาพได้ตามมาตรฐาน ที่ทางผู้ประกอบการต้องการ รวมทั้งประสานภาคเอกชนในพื้นที่ใกล้เคียงใหญ่ในการทำ MOU เพื่อให้สะดวกต่อการนำไปจำหน่าย

(๕.๔) ด้านการบริหารจัดการ กรมส่งเสริมการเกษตร กรมการข้าว สร้างความเข้าใจให้เกษตรกรที่ยังไม่เห็นประโยชน์จากการรวมกลุ่ม ในรูปแบบแปลงใหญ่ ให้ทราบถึงผลดีของการรวมกลุ่มและประโยชน์ที่จะได้รับ เพื่อให้เกษตรกรกลุ่มนี้ให้ความร่วมมือ เกิดความเข้มแข็งในกลุ่มแปลงใหญ่ที่เพิ่มขึ้น

(๕.๕) ด้านการพัฒนาแหล่งน้ำ กรมชลประทาน ควรดำเนินการพัฒนาแหล่งน้ำให้เกษตรกรมีน้ำใช้อย่างเพียงพอ และกรมพัฒนาที่ดิน ควรดำเนินการจัดหาแหล่งน้ำขนาดเล็กในพื้นที่นอกเขตชลประทาน เพื่อให้กลุ่มเกษตรกรมีน้ำใช้อย่างเพียงพอนำไปสู่การวางแผนบริหารจัดการ ผลิต/การตลาดของกลุ่ม เกษตรกรเองได้

## ๒) กิจกรรมการขับเคลื่อนในพื้นที่ของสำนักงานเศรษฐกิจการเกษตรที่ ๑-๑๒

### ๒.๑) การขับเคลื่อนในระดับจังหวัด

คณะกรรมการอำนวยการขับเคลื่อนงานนโยบายสำคัญและแก้ไขปัญหาภาคเกษตรระดับจังหวัด (CoO) แต่ละจังหวัดได้มีการประชุม พิจารณารายงานความก้าวหน้าการขับเคลื่อนโครงการ ดังนี้

(๑) สำนักงานเกษตรจังหวัด ดำเนินการพิจารณาประเมินการขึ้นคุณภาพในแปลงใหญ่ ปี ๒๕๖๒ และ ๒๕๖๓

(๒) หน่วยงานร่วมบูรณาการโครงการ พิจารณาข้อเสนอโครงการยกระดับเกษตรแปลงใหญ่ด้วยเกษตรสมัยใหม่และเชื่อมโยงตลาด ภายใต้ กรอบแผนงานโครงการฟื้นฟูเศรษฐกิจและสังคมด้านการเกษตร จากผลกระทบการระบาดของโรคติดเชื้อไวรัสโคโรนา ๒๐๑๙ ด้านการเกษตร"

(๓) CoO ร่วมพิจารณาโครงการสินเชื่อสนับสนุนเพื่อพัฒนาการเกษตรแบบแปลงใหญ่ เนื่องจากในช่วงไตรมาส ๓ (๑ เม.ย. - ๓๐ มิ.ย.๖๓) ประสบ กับสถานการณ์ Covid-๑๙ และมาตรการป้องกัน อย่างเข้มงวด ส่งผลให้หลายจังหวัดไม่สามารถจัดประชุม/ขับเคลื่อนโครงการฯได้

(๔) สำนักงานเกษตรจังหวัด ดำเนินการจัดเวทีชุมชนเพื่อวิเคราะห์ทำแผนและปรับปรุงข้อมูล (แปลงใหญ่ ปี ๒๕๖๑ - ๒๕๖๓) และจัดอบรม ถ่ายทอดความรู้ให้แก่เกษตรกร โดยเน้นการบริหารจัดการกลุ่ม การเชื่อมโยงตลาด รวมทั้งจัดทำฐานข้อมูลแปลงใหญ่ สนับสนุนปัจจัยการผลิต และจัดประชุมเชื่อมโยง การดำเนินงานคณะกรรมการเครือข่าย ศพก และแปลงใหญ่ ในทุกระดับ

(๕) ศูนย์เมล็ดพันธุ์ข้าว ดำเนินกิจกรรมจัดเวทีชุมชนในแปลงใหญ่ปี ๒๕๖๑- ๒๕๖๓ รวมทั้งจัดประชุมการใช้เครื่องจักรกลทางการเกษตร และสนับสนุนเมล็ดพันธุ์ข้าวให้เกษตรกรสมาชิกแปลงใหญ่

(๖) สำนักงานประมงจังหวัด ดำเนินการส่งเสริมเกษตรกรเพื่อเตรียมความพร้อมเข้าสู่ระบบส่งเสริมการเกษตรแบบแปลงใหญ่

(๗) สำนักงานปศุสัตว์จังหวัด ดำเนินการจัดสัมมนาถ่ายทอดความรู้เทคโนโลยีและนวัตกรรมการเลี้ยงสัตว์ อบรมหลักสูตรการบริหารจัดการ การตลาด การแปรรูป และการเพิ่มประสิทธิภาพการผลิตในแปลงใหญ่ ปี ๒๕๖๒ - ๒๕๖๓

(๘) สำนักงานปศุสัตว์ที่จังหวัด ดำเนินการจัดเวทีชุมชนเพื่อร่วมวางแผนการดำเนินงานแปลงใหญ่ ปี ๒๕๖๓ และอบรมถ่ายทอดความรู้ ให้แก่เกษตรกร เน้นการลดต้นทุน การจัดแปลงเรียนรู้ การนำนวัตกรรมมาปรับใช้ในแปลง รวมทั้งสนับสนุนปัจจัยการผลิตเพื่อพัฒนาแปลงใหญ่

(๙) การยางแห่งประเทศไทยจังหวัด ดำเนินการจัดอบรมการปรับปรุงคุณภาพผลผลิตโดยใช้น้ำกรดฟอสฟอริก เพิ่มรายได้จากอาชีพเสริม ในสวนยาง และสร้างจุดเรียนรู้ในแปลงใหญ่

(๑๐) สถานีพัฒนาที่ดิน ดำเนินการส่งเสริมการปลูกพืชปุ๋ยสดเพื่อปรับปรุงบำรุงดิน ส่งเสริมการปรับปรุงพื้นที่ดินกรด (โดโลไมท์) การผลิตปุ๋ยหมัก และน้ำหมักชีวภาพ

## ๒.๒) ประเด็นที่พบในพื้นที่

### (๑) ด้านการผลิต

(๑.๑) การลดต้นทุนการผลิต เกษตรกรส่วนใหญ่มีต้นทุนการผลิตที่ลดลง แต่ไม่สามารถลดได้ตามเป้าหมาย เนื่องจากราคาปัจจัยการผลิต ปรับตัวสูงขึ้น

(๑.๒) การเพิ่มผลผลิต เกษตรกรประสบปัญหาภัยแล้ง และเกิดโรคแมลงศัตรูพืชระบาดทำให้การเพิ่มของผลผลิตยังไม่ได้ตามเป้าหมาย

(๑.๓) การพัฒนาคุณภาพผลผลิต มีเกษตรกรเพียงบางส่วนที่ผลิตเพื่อการรับรองมาตรฐานสินค้าเกษตร ซึ่งส่วนใหญ่ยังคงผลิตแบบเดิม เนื่องจากขายได้ในราคาทั่วไป

### (๒) ด้านการบริหารจัดการ

(๒.๑) สถานการณ์ COVID-๑๙ และมาตรการป้องกันอย่างเข้มงวด ทำให้มีข้อจำกัดในการลงพื้นที่ตรวจเยี่ยมแปลงเกษตรกร และการจัดกิจกรรมฝึกอบรมหรือพัฒนากลุ่มต้องเลื่อนออกไป ไม่เป็นไปตามแผน รวมถึงส่งผลด้านการตลาดทั้งในและต่างประเทศ เช่น ได้รับผลกระทบ ในด้านการจำหน่าย สินค้าเกษตรไม่มีผู้ประกอบการมารับหรือหรือไม่สามารถส่งออกต่างประเทศได้

(๒.๒) ประธานกลุ่มแปลงใหญ่ บางแปลงยังขาดความพร้อมในการบริหารจัดการกลุ่มแปลงใหญ่

### (๓) ด้านการตลาด

(๓.๑) การเชื่อมโยงตลาด ในบางแปลงยังไม่ประสบผลสำเร็จ ซึ่งเกษตรกรยังคงขายผลผลิตในราคาทั่วไป

(๓.๒) กลุ่มแปลงใหญ่ บางแปลงยังขาดการรวมกลุ่มเพื่อสร้างอำนาจต่อรองทางการตลาด

๒.๓) แนวทางแก้ไขปัญหาของจังหวัด

(๑) หลังจากสถานการณ์ COVID-๑๙ เริ่มคลี่คลาย หน่วยงานระดับจังหวัดสามารถจัดอบรมได้ โดยให้เว้นระยะห่าง และใส่หน้ากากอนามัย สำหรับช่องทางการจำหน่ายผลผลิต ภาครัฐหาตลาดภายในประเทศรองรับและบริหารจัดการเรื่องการกระจายผลผลิตช่วงกระจุกตัว

(๒) ปรับแผนให้สอดคล้องกับสถานการณ์ปัจจุบัน

(๓) บูรณาการหน่วยงานที่เกี่ยวข้องในการลงพื้นที่ช่วงเวลาเดียวกัน เพื่อกระชับเวลาและอำนวยความสะดวกแก่เกษตรกรที่เข้าร่วมโครงการ

(๔) ด้านการเชื่อมโยงตลาด ส่งเสริมให้เกษตรกรผลิตสินค้าที่ได้รับรองมาตรฐาน แล้วจึงประสานผู้ประกอบการให้ทราบถึงคุณภาพผลผลิต เพื่อให้เกิดการซื้อขายที่เป็นรูปธรรมมากยิ่งขึ้น

(๕) ด้านการลดต้นทุนการผลิต ด้านพืช มีการหารือในระดับจังหวัดให้เกษตรกรใช้ปุ๋ยตามวิเคราะห์ค่าดิน ลดใช้สารเคมี ด้านปศุสัตว์ ผสมอาหารข้นใช้เอง และด้านประมง ลดการใช้อาหารสำเร็จรูป เพื่อการลดต้นทุนการผลิตของเกษตรกร

(๖) ด้านการเพิ่มผลผลิต รัฐร่วมสำรวจพื้นที่ได้รับผลกระทบจากภัยแล้ง โดยเข้าไปช่วยเหลือเยียวยาเกษตรกร เช่น หาแหล่งน้ำให้กับเกษตรกร ขุดเจาะขุดได้ หาปัจจัยการผลิตสนับสนุนในปีเพาะปลูกถัดไป ลดดอกเบี้ยเงินกู้ หรือพักชำระหนี้ รวมทั้งให้ความรู้เรื่องแมลง ศัตรูพืชแก่เกษตรกร

(๗) ด้านพัฒนาคุณภาพผลผลิต ในบางจังหวัดเร่งส่งเสริมสร้างความเข้าใจให้เกษตรกรเห็นผลจากการผลิตสินค้าปลอดภัย รวมทั้งส่งเสริมการเทคโนโลยีที่เหมาะสมกับพื้นที่

(๘) ด้านบริหารจัดการ ดำเนินการจัดอบรมเพื่อพัฒนาให้เกษตรกรเป็นผู้จัดการแปลงในปีที่ ๒ กลุ่มจะได้บริหารจัดการกลุ่มได้ดียิ่งขึ้น

(๙) ด้านการตลาด บางจังหวัดในเขตพื้นที่ภาคตะวันออก ภาครัฐได้ส่งเสริมสนับสนุนการเชื่อมโยงตลาดให้กับกลุ่มเกษตรกรแปลงใหญ่ หาตลาดภายในประเทศรองรับ รักษาคุณภาพสินค้า คัดขนาดผลผลิตเพื่อแก้ปัญหาเรื่องราคา

(๑๐) ภาครัฐส่งเสริมการตลาดรองรับให้เกษตรกร โดยให้แปลงใหญ่จัดทำ MOU เพื่อให้มีตลาดรองรับผลผลิตเกษตรกรมีรายได้ที่มั่นคง

๒.๔) ข้อเสนอแนะเกี่ยวกับการขับเคลื่อนโครงการแปลงใหญ่ระดับจังหวัด

(๑) ด้านการบูรณาการของหน่วยงานในระดับจังหวัด

(๑.๑) เป้าหมายทั้ง ๕ ด้านของโครงการแปลงใหญ่จะประสบความสำเร็จได้ต้องร่วมมือกันหลายภาคส่วน รวมทั้งเกษตรกรต้องมีความเข้มแข็ง หน่วยงานภาครัฐต้องบูรณาการร่วมมือกันอย่างเต็มที่ เพื่อขับเคลื่อนให้บรรลุตามเป้าหมายของโครงการฯ

(๑.๒) กิจกรรมการติดตามโครงการ ควรดำเนินการอย่างต่อเนื่อง รวมทั้งหน่วยงานร่วมบูรณาการพิจารณานำข้อเสนอแนะไปปรับปรุงแก้ไข เพื่อผลักดันให้เกษตรกรประสบความสำเร็จครบตามวัตถุประสงค์โครงการ

(๑.๓) หน่วยงานระดับจังหวัด ควรเร่งให้ความรู้เกษตรกรในการเพิ่มปริมาณผลผลิตให้เป็นไปตามแผนรวบรวมผลผลิต พร้อมทั้งจัดหาตลาดรองรับผลผลิตให้เกษตรกรโดยการทำ MOU ให้ความรู้ด้านการพัฒนาศักยภาพ ๕ ด้าน และการจัดชั้นแปลงใหญ่เพื่อดำเนินกิจกรรมให้เหมาะสม อันจะนำไปสู่การบรรลุผลตามเป้าหมายโครงการฯ

#### (๒) ด้านการผลิต

(๒.๑) หน่วยงานระดับจังหวัดควรจัดระบบการติดตามสถานการณ์ภัยแล้งและแก้ไขปัญหาภัยแล้งตามมาตรการของกระทรวงเกษตรและสหกรณ์ โดยแบ่งเป็น ๓ แนวทาง ได้แก่ ๑) ก่อนเกิดภัย (วางแผนการบริหารจัดการน้ำล่วงหน้า เพื่อไม่ให้ขาดแคลนน้ำสำหรับอุปโภคบริโภค ประชาสัมพันธ์แจ้งเตือนประชาชนให้ทราบ และช่วยประหยัดการใช้น้ำ) ๒) ขณะเกิดภัย และ ๓) ฟื้นฟูหลังเกิดภัย

(๒.๒) กลุ่มแปลงใหญ่ที่ประสบปัญหาภัยแล้ง โรคระบาด หรือแมลงศัตรูพืช หน่วยงานรัฐควรสนับสนุนการช่วยเหลือเกษตรกรที่ได้รับผลกระทบ โดยร่วมบูรณาการทุกหน่วยงานในพื้นที่และจัดสรรปัจจัยการผลิตหรือเยียวยาหรือชดเชยรายได้ให้กับเกษตรกรที่ได้รับผลกระทบ

#### (๓) ด้านการตลาด

(๓.๑) ควรมีการจัดเวทีเชื่อมโยงเครือข่าย ผู้ผลิตพบผู้บริโภคเพื่อเชื่อมโยงตลาด เรียนรู้พฤติกรรมผู้บริโภคและทราบถึงเรื่องราวของผู้ผลิต (Story) และเป็นการเพิ่มช่องทางการตลาด และควรเร่งรัดส่งเสริมการขายสินค้าออนไลน์และปรับกระบวนการเป็นการแปรรูปเป็นผลิตภัณฑ์หรือปรับบรรจุภัณฑ์เพื่อสะดวกต่อการส่งสินค้าขายออนไลน์

(๓.๒) ภาครัฐควรร่วมมือกับภาคเอกชนในการเชื่อมโยงการตลาดในหลายช่องทาง เช่น ตลาดออนไลน์ บริษัทไปรษณีย์ไทย จำกัด ตลาดโมเดิร์นเทรด ตลาดสหกรณ์การเกษตร และ Lazada เป็นต้น และทำ MOU ในเรื่องปริมาณและราคาอย่างยุติธรรมแก่ทั้งสองฝ่าย

**๒.๔ โครงการพัฒนาเกษตรกรอินทรีย์** กรมพัฒนาที่ดิน ร่วมกับ กรมการข้าว กรมปศุสัตว์ กรมประมง กรมหม่อนไหม กรมวิชาการเกษตร กรมตรวจบัญชีสหกรณ์ กรมส่งเสริมการเกษตร กรมส่งเสริมสหกรณ์ สำนักงานมาตรฐานสินค้าเกษตรและอาหารแห่งชาติ สำนักงานการปฏิรูปที่ดินเพื่อเกษตรกรรม และสำนักงานเศรษฐกิจการเกษตร วัตถุประสงค์เพื่อเพิ่มพื้นที่และปริมาณผลผลิตเกษตรกรอินทรีย์ เพิ่มมูลค่าของผลิตผล/ผลิตภัณฑ์/สินค้า/บริการด้านเกษตรอินทรีย์ เพิ่มการค้า/การบริโภคสินค้าเกษตรอินทรีย์ ในประเทศ มาตรฐานและระบบการรับรองสินค้าเกษตรอินทรีย์ของไทยเป็นที่ยอมรับของผู้บริโภคทั้งในและต่างประเทศ เป้าหมายพื้นที่เกษตรอินทรีย์ไม่น้อยกว่า ๖๖๐,๐๐๐ ไร่ งบประมาณ ๘๑๑.๕๓๐๖ ล้านบาท เบิกจ่ายแล้ว ๖๓๗.๕๘๓๓ ล้านบาท คิดเป็นร้อยละ ๗๘.๕๗

#### ๒.๔.๑ ยุทธศาสตร์การส่งเสริมการวิจัย การสร้างและเผยแพร่องค์ความรู้และนวัตกรรมเกษตรอินทรีย์

เสริมสร้างความรู้ ความเข้าใจเกษตรกรอินทรีย์ เกี่ยวกับการผลิตข้าวอินทรีย์ การเตรียมการปรับเปลี่ยนการผลิตเข้าสู่มาตรฐานเกษตรอินทรีย์ เทคโนโลยีการพัฒนาที่ดิน เกษตรอินทรีย์แบบมีส่วนร่วม ฯลฯ ดำเนินการแล้ว ๓๙,๓๒๐ ราย คิดเป็นร้อยละ ๖๔.๙๑ ของเป้าหมาย ๖๐,๕๗๘ ราย

## ๒.๔.๒ ยุทธศาสตร์การพัฒนาการผลิตสินค้าและบริการเกษตรอินทรีย์

พัฒนาศักยภาพการผลิตเกษตรอินทรีย์ ดำเนินการจัดอบรมการเพิ่มศักยภาพการผลิตปศุสัตว์อินทรีย์ การเพาะเลี้ยงสัตว์น้ำและนาข้าวอินทรีย์ การเตรียมความพร้อมบุคลากรในการตรวจรับรอง จัดทำบัญชี และพัฒนากลุ่มเกษตรกรสู่การรับรองมาตรฐานเกษตรอินทรีย์ ดำเนินการแล้วใน ด้านการเพิ่มศักยภาพการผลิตปศุสัตว์อินทรีย์ การเพาะเลี้ยงสัตว์น้ำและนาข้าวอินทรีย์ และความรู้ด้านบัญชีแก่เกษตรกร รวม ๒,๙๖๑ ราย คิดเป็นร้อยละ ๘๙.๔๖ เป้าหมาย ๓,๓๑๐ ราย ส่วนกิจกรรมอื่น ๆ เลื่อนการจัดอบรมเนื่องจากได้รับผลกระทบจากสถานการณ์การระบาดของโรคไวรัสโคโรนาสายพันธุ์ใหม่ ๒๐๑๙ และสนับสนุนปัจจัยการผลิตแก่เกษตรกร ดำเนินการแล้ว ๑๕๙ ราย คิดเป็นร้อยละ ๒๗.๔๑ ของเป้าหมาย ๕๘๐ ราย

## ๒.๔.๓ ยุทธศาสตร์การพัฒนาการตลาดสินค้าและบริการ และการรับรองมาตรฐานเกษตรอินทรีย์

๑) ผลักดันมาตรฐานและระบบการตรวจรับรองเกษตรอินทรีย์ ตรวจรับรองการผลิตข้าวอินทรีย์ ฟาร์มเพาะเลี้ยงประมงอินทรีย์ แปลงพืชอินทรีย์ และตรวจรับรอง ตรวจติดตาม และตรวจต่ออายุมาตรฐานปศุสัตว์อินทรีย์ ดำเนินการ ๓,๘๐๔ กลุ่ม คิดเป็นร้อยละ ๗๗.๑๙ ของเป้าหมาย ๔,๙๒๘ กลุ่ม เกษตรกร ๘๑,๙๓๒ ราย คิดเป็นร้อยละ ๗๕.๕๕ ของเป้าหมาย ๑๐๘,๔๕๔ ราย พื้นที่ ๖๙๑,๕๒๕.๐๗ ไร่ คิดเป็นร้อยละ ๗๑.๔๗ ของเป้าหมาย ๙๖๗,๕๕๐ ไร่ และ ๕,๑๘๘ ฟาร์ม คิดเป็นร้อยละ ๑๙๙.๖๒ ของเป้าหมาย ๒,๕๙๙ ฟาร์ม

๒) ส่งเสริมและพัฒนาตลาดสินค้าและบริการด้านเกษตรอินทรีย์ ส่งเสริมพัฒนาตลาดปศุสัตว์สีเขียว ดำเนินการแล้ว ๙ แห่ง คิดเป็นร้อยละ ๕๒.๙๔ ของเป้าหมาย ๑๗ แห่ง

๒.๔.๔ แผนงานบูรณาการพื้นที่เกษตรอินทรีย์ระดับภาค (ภาคเหนือและภาคตะวันออกเฉียงเหนือ) มีกรมปศุสัตว์ กรมวิชาการเกษตร กรมพัฒนาที่ดิน สำนักงานการปฏิรูปที่ดินเพื่อเกษตรกรรม เป็นหน่วยงานดำเนินการ

๑) ส่งเสริมเกษตรอินทรีย์ ด้านการเลี้ยงปศุสัตว์อินทรีย์ เทคโนโลยีการจัดการดินที่เหมาะสมและส่งเสริมระบบการรับรองแบบมีส่วนร่วม และระบบเกษตรอินทรีย์ PGS จัดอบรมให้ความรู้แก่เกษตรกร ดำเนินการแล้ว ๓๒๓ ราย คิดเป็นร้อยละ ๑๙.๘๘ เป้าหมายรวม ๑,๖๒๕ ราย

๒) ตรวจรับรองฟาร์มตามมาตรฐานเกษตรอินทรีย์ ดำเนินการแล้ว ๔๓๐ ฟาร์ม คิดเป็นร้อยละ ๓๕.๘๓ ของเป้าหมาย ๑,๒๐๐ ฟาร์ม ในพื้นที่ ๙๕๑.๒๑ ไร่ คิดเป็นร้อยละ ๑๑.๘๙ ของเป้าหมาย ๘,๐๐๐ ไร่

๓) สนับสนุนปัจจัยการผลิตในการเลี้ยงปศุสัตว์แก่เกษตรกร ๔๕ ราย คิดเป็นร้อยละ ๗๕.๐๐ ของเป้าหมาย ๖๐ ราย

๒.๔.๕ ผลการติดตามในพื้นที่ ครั้งที่ ๑ เพื่อติดตามผลต่อเนื่องจาก ปี ๒๕๖๒ โครงการส่งเสริมการผลิตข้าวอินทรีย์ของกรมการข้าว ในพื้นที่จังหวัดเชียงใหม่ ลำปาง ศรีสะเกษ สุรินทร์ ร้อยเอ็ด และขอนแก่น เมื่อช่วงเดือนมีนาคม ๒๕๖๓ พบว่า

๑) การนำความรู้ที่ได้รับไปใช้ประโยชน์ พบว่า เกษตรกรได้นำความรู้มาปฏิบัติในเรื่องการผลิตแบบอินทรีย์แล้ว โดยเกษตรกรร้อยละ ๖๘.๔๒ สามารถนำมาปฏิบัติได้ทั้งหมด และร้อยละ ๓๑.๕๘ นำมาปรับใช้ได้บางส่วน ซึ่งเรื่องที่น่ามาปรับใช้ส่วนใหญ่ คือ การทำปุ๋ยหมัก การปรับปรุงดินด้วยปุ๋ยพืชสด การใช้สาร



ชีวภัณฑ์ในการจัดการศัตรูพืช การจัดการแหล่งน้ำ และการทำแนวกันชน ซึ่งส่งผลดีต่อคุณภาพดิน คุณภาพของผลผลิต สิ่งแวดล้อม ตลอดจนสุขภาพของตัวเกษตรกรเอง อย่างไรก็ตามเกษตรกรบางรายที่ยังไม่ได้นำความรู้มาปฏิบัติ เพราะประสบปัญหา เช่น ขาดเงินทุน อายุมาก ขาดแคลนแรงงาน และแหล่งน้ำไม่เอื้ออำนวยหรือประสบภัยแล้ง

๒) ด้านผลผลิตที่เกษตรกรได้รับ พบว่า ก่อนเข้าร่วมโครงการเกษตรกรทำนาแบบปกติทั่วไป ผลผลิตเฉลี่ย ๔๓๘ กิโลกรัมต่อไร่ และเมื่อเข้าร่วมโครงการในปีแรกที่ปรับเปลี่ยนสู่รูปแบบอินทรีย์ผลผลิตได้ปรับลดลงเหลือ ๓๐๔ กิโลกรัมต่อไร่ เนื่องจากการหยุดใช้สารเคมีต่าง ๆ อย่างไรก็ตามเมื่อเกษตรกรได้มีการปรับสภาพดิน การผลิตข้าวอินทรีย์และที่ดินได้รับการฟื้นฟู ผลผลิตในปี ๒๕๖๒ ได้ปรับเพิ่มขึ้นเป็น ๓๗๖ กิโลกรัมต่อไร่ ซึ่งเห็นได้ว่าเกษตรกรที่มีการปรับเปลี่ยนการผลิตเป็นข้าวอินทรีย์ในระยะต่อมา ผลผลิตเฉลี่ยต่อไร่จะมีแนวโน้มเพิ่มขึ้น ดังนั้นจึงควรส่งเสริมให้ความรู้ ความเข้าใจแก่เกษตรกรถึงความต่อเนื่องในการปรับปรุงบำรุงดิน ควบคู่ไปกับการจัดการศัตรูพืชแบบชีวภาพที่จะส่งผลให้ปริมาณผลผลิตเพิ่มขึ้นได้

๓) ด้านราคาจำหน่ายผลผลิต โดยเฉลี่ยจะสูงกว่าข้าวที่ผลิตแบบทั่วไป ๑,๕๐๐ – ๒,๐๐๐ บาทต่อตัน ซึ่งขึ้นอยู่กับคุณภาพของข้าว และการบริหารจัดการรับซื้อของโรงสีที่มีการแยกประเภทข้าวที่รับซื้อหรือไม่ ส่วนการแปรรูปเพื่อเพิ่มมูลค่า มีกลุ่มเกษตรกรบางพื้นที่เริ่มสนใจที่จะแปรรูปผลผลิตข้าวเปลือกเป็นข้าวสารเอง เพื่อสร้างมูลค่าเพิ่มให้มากกว่าการนำข้าวเปลือกไปจำหน่ายให้แก่โรงสี และหรืออาจแปรรูปเป็นผลิตภัณฑ์อื่น ๆ เพื่อจำหน่ายในนามกลุ่ม

๒.๔.๖ ประเด็นที่พบ จากการติดตามในกิจกรรมอื่น ๆ ของหน่วยงานร่วมดำเนินงาน

๑) กิจกรรมการสนับสนุนปัจจัยการผลิต ในการสนับสนุนสารปรับปรุงบำรุงดิน เมล็ดพันธุ์พืช พันธุ์สัตว์น้ำ และเงินอุดหนุน ในบางพื้นที่ไม่ตรงกับฤดูกาลผลิตของเกษตรกร ทำให้เกษตรกรไม่สามารถใช้ประโยชน์จากปัจจัยการผลิตได้ ต้องรอน้ำและฤดูกาลผลิต และการสนับสนุนอาหารสัตว์อินทรีย์ สามารถใช้ได้เพียงในช่วงเริ่มต้น เมื่อเกษตรกรใช้หมดต้องรับภาระต้นทุนค่าอาหารสัตว์อินทรีย์ที่สูงกว่าอาหารสัตว์ปกติ และหายากกว่าอาหารสัตว์ทั่วไป

๒) ผลผลิตอินทรีย์มีราคาจำหน่ายไม่แตกต่างเมื่อเทียบกับราคาผลผลิตเคมีทั่วไป เนื่องจากไม่มีการกำหนดราคาของผลผลิตอินทรีย์แยกอย่างชัดเจน รวมถึงในพื้นที่ยังไม่มีตลาดรองรับสินค้าอินทรีย์ นอกจากนี้ยังขาดการประชาสัมพันธ์แก่ผู้บริโภค ทำให้เกษตรกรบางรายขาดแรงจูงใจในการทำเกษตรแบบอินทรีย์ต่อไป

๓) ปัญหาพื้นที่ข้างเคียงยังทำเกษตรแบบเคมี ทำให้เกิดผลกระทบต่อการตรวจประเมินแปลงเบื้องต้นหรือตรวจประเมินมาตรฐานอินทรีย์ ทำให้ต้องลงทุนทำแนวกันชนระหว่างพื้นที่ ซึ่งเกษตรกรจะมีต้นทุนในการทำเกษตรอินทรีย์ที่สูงขึ้น

๔) เกษตรกรที่ทำเกษตรอินทรีย์ในหลายพื้นที่ ประสบกับปัญหาภัยแล้ง และการขาดแคลนแหล่งน้ำหรือแหล่งน้ำไม่เอื้ออำนวยในการทำเกษตรแบบอินทรีย์ ซึ่งทำให้ผลผลิตน้อยหรือทำการเกษตรไม่ได้ นอกจากนี้ยังมีผลทำให้ไม่ผ่านการตรวจประเมินแปลงเบื้องต้นหรือตรวจประเมินมาตรฐานอินทรีย์

๕) นอกจากการส่งเสริมพัฒนาศักยภาพการผลิต การตรวจรับรองมาตรฐานแล้ว ควรส่งเสริมและสนับสนุนกลุ่มเกษตรกรที่มีศักยภาพในการแปรรูปผลผลิต พัฒนาผลิตภัณฑ์ สร้างมูลค่าเพิ่ม และต้องมีแผนการประชาสัมพันธ์การทำการตลาดให้กลุ่มผู้บริโภคที่สนใจสินค้าเกษตรอินทรีย์สามารถเข้าถึงได้มากขึ้น

๒.๔.๗ ผลการติดตามในพื้นที่ ครั้งที่ ๒ เพื่อติดตามผลต่อเนื่องจาก ปี ๒๕๖๒ โครงการพัฒนาเกษตรกรอินทรีย์ กิจกรรมส่งเสริมปศุสัตว์อินทรีย์ ของกรมปศุสัตว์ และกิจกรรมส่งเสริมการผลิตประมงอินทรีย์ ของกรมประมง พื้นที่จังหวัดเชียงใหม่ เชียงราย สุรินทร์ อุบลราชธานี ศรีสะเกษ ร้อยเอ็ด และขอนแก่น

๑) ด้านการส่งเสริมการผลิตปศุสัตว์อินทรีย์ พบว่า เกษตรกรที่ผ่านการอบรมทุกราย สามารถนำความรู้ด้านการผลิตปศุสัตว์อินทรีย์ และการตรวจรับรองมาตรฐานเกษตรกรอินทรีย์มาปฏิบัติใช้ให้ตรงตามหลักเกณฑ์มาตรฐานเกษตรกรอินทรีย์ เช่น การปรับปรุงระบบโรงเรือนเลี้ยงสัตว์ การผลิตอาหารสัตว์อินทรีย์ และข้อกำหนดการใช้สารชีวภัณฑ์ในสัตว์เลี้ยง เป็นต้น ในเกษตรกรที่เลี้ยงไก่อินทรีย์ส่วนใหญ่ เพิ่งจะเริ่มทำการเลี้ยงเป็นปีแรกโดยได้รับการสนับสนุนพันธุ์ไก่ไข่ และอาหารสัตว์อินทรีย์จากกรมปศุสัตว์ มีการเลี้ยงเฉลี่ยฟาร์มละ ๒๔๘ ตัว สามารถผลิตไข่ไก่ได้ทั้งหมด ๓๗,๙๘๐ ฟอง เฉลี่ยวันละ ๒๑๑ ฟอง และจำหน่ายไข่ไก่ได้ฟองละ ๕.๐๐ บาท ซึ่งสูงกว่าไข่ไก่ที่เลี้ยงแบบทั่วไปประมาณฟองละ ๒.๔๐ บาท คิดเป็นมูลค่าการจำหน่าย ๑๘๙,๙๐๐ บาทต่อปี หรือเกิดรายได้ส่วนเพิ่ม ๙๑,๑๕๒ บาทต่อปี

๒) ด้านการส่งเสริมการผลิตประมงอินทรีย์ พบว่า เกษตรกรร้อยละ ๙๖.๓๐ สามารถนำความรู้จากการอบรมเรื่องการผลิตประมงอินทรีย์มาปฏิบัติใช้ทั้งหมด โดยทำประมงอินทรีย์ควบคู่ไปกับการผลิตข้าวอินทรีย์ เพื่อนำปลายข้าว ลำข้าว และฟางข้าวอินทรีย์มาใช้เป็นอาหารในการเลี้ยงปลา โดยเกษตรกรมีการเลี้ยงปลานิลเฉลี่ยบ่อละ ๔,๙๑๒ ตัว ใช้เวลาในการเลี้ยงปลานิลประมาณ ๒๔๐ วัน ซึ่งเกษตรกรสามารถจับจำหน่ายได้เฉลี่ย ๔,๘๓๓ ตัว และจำหน่ายในราคาเฉลี่ยกิโลกรัมละ ๔๙.๑๔ บาท ซึ่งสูงกว่าราคาปลานิลที่เลี้ยงแบบทั่วไปกิโลกรัมละ ๕.๖๐ บาท คิดเป็นมูลค่าการจำหน่าย ๒๓๗,๔๙๔ บาทต่อปี หรือเกิดรายได้ส่วนเพิ่ม ๒๗,๐๖๕ บาทต่อปี ทั้งนี้ จากการติดตามยังพบว่าจากสภาพอากาศที่ร้อน และพื้นที่ไม่เหมาะสม พันธุ์ปลานิลที่เกษตรกรบางรายได้รับไปเพาะเลี้ยงจึงไม่แข็งแรงและมีอัตราการรอดชีวิตต่ำ และปัญหาภัยแล้ง ทำให้มีน้ำไม่เพียงพอสำหรับการเลี้ยง

#### ๒.๔.๘ ข้อค้นพบ

- ๑) จากสถานการณ์ COVID-๑๙ ส่งผลกระทบให้การปฏิบัติงานบางกิจกรรมไม่สามารถดำเนินการได้ โดยเฉพาะการจัดอบรมถ่ายทอดความรู้แก่เกษตรกร
- ๒) การดำเนินงานในระดับพื้นที่ยังไม่มีเป้าหมายที่ชัดเจนในการขยายพื้นที่เกษตรกรอินทรีย์
- ๓) เกษตรกรที่สนใจทำเกษตรกรอินทรีย์ยังขาดความรู้ ความเข้าใจในการทำเกษตรกรอินทรีย์ทำให้ไม่ผ่านการประเมินการตรวจตามมาตรฐานเกษตรกรอินทรีย์ เช่น การบันทึกข้อมูลการผลิต การจัดการแหล่งน้ำ การจัดทำแนวกันชน เป็นต้น
- ๔) กลุ่มเกษตรกรขาดแรงจูงใจในการผลิตข้าวตามมาตรฐานอินทรีย์ และไม่มีแหล่งรับซื้อหรือหลักประกันด้านราคาที่ชัดเจน

#### ๒.๔.๙ ข้อเสนอแนะ

- ๑) การจัดกิจกรรมอบรมถ่ายทอดความรู้ต้องปรับวิธีดำเนินงานให้เข้ากับสถานการณ์ โดยพัฒนาสื่อ/รูปแบบการเรียนรู้อื่นทดแทนการจัดอบรม และ/หรือใช้ผู้นำหรืออาสาสมัครเกษตรกรของชุมชนในการขยายผล
- ๒) สนับสนุนให้เกิดการเชื่อมโยงเครือข่ายผู้ผลิตสินค้าเกษตรกรอินทรีย์ แหล่งจำหน่าย และผู้บริโภคเพื่อให้เกิดความยั่งยืนในการทำเกษตรกรอินทรีย์

**๒.๕ โครงการยกระดับคุณภาพมาตรฐานสินค้าเกษตร** สำนักงานมาตรฐานสินค้าเกษตรและอาหารแห่งชาติ กรมการข้าว กรมประมง กรมปศุสัตว์ กรมวิชาการเกษตร และกรมส่งเสริมการเกษตร เป็นหน่วยงานดำเนินการ วัตถุประสงค์เพื่อพัฒนาคุณภาพผลผลิตสินค้าเกษตรเป้าหมายที่ผลิตได้มีคุณภาพมาตรฐานและปลอดภัยสำหรับการบริโภคหรือส่งจำหน่ายต่างประเทศ เป้าหมาย เกษตรกร/ผู้ประกอบการได้รับการถ่ายทอดความรู้เพื่อเข้าสู่ระบบการผลิตตามมาตรฐาน และแหล่งผลิต/สถานประกอบการ (แปลง/ฟาร์ม : ข้าว พืช ปศุสัตว์ ประมง) ได้รับการรับรองมาตรฐาน งบประมาณ ๘๓๓.๖๐๘๐ ล้านบาท เบิกจ่ายแล้ว ๔๒๔.๑๓๕๕ ล้านบาท (ร้อยละ ๕๐.๘๘)

๒.๕.๑ ด้านมาตรฐานสินค้าเกษตร มีการเตรียมการใช้มาตรฐานบังคับ ๑ เรื่อง ครบตามเป้าหมาย โครงการเกษตรเพื่อชีวิต ๒๕๖๓ ดำเนินการ ๘๗ ราย (เป้าหมาย ๑๐๐ ราย) การประเมินความเท่าเทียมการรับรองระบบงานขยายขอบข่าย การรับรองหน่วยรับรอง/หน่วยตรวจ และสนับสนุนการถ่ายโอนภารกิจ ๕ ครั้ง (เป้าหมาย ๑๐ ครั้ง) การพัฒนาระบบการผลิตและการตรวจรับรองให้มีความพร้อมในการดำเนินงานตามมาตรฐานบังคับ ดำเนินการ ๑ เรื่อง (เป้าหมาย ๒ เรื่อง) การพัฒนาศักยภาพองค์กร (CB/IB) เพื่อรองรับระบบการตรวจสอบและรับรอง ดำเนินการ ๑ แห่ง (เป้าหมาย ๒ แห่ง) การพัฒนาหลักสูตรการเตรียมความพร้อมผู้ตรวจประเมินและพัฒนาศักยภาพหน่วยรับรองและผู้ตรวจ โดยดำเนินการพัฒนา CB/IB ๒๐๔ ราย (เป้าหมาย ๔๑๐ ราย) พัฒนาผู้ตรวจประเมินตามมาตรฐานสินค้าเกษตร สำหรับ Smart Farmer และ YFS ดำเนินการ ๑ ครั้ง (เป้าหมาย ๓ ครั้ง) การตรวจประเมินระบบมาตรฐานฮาลาลโรงเชือดเพื่อการส่งออก ดำเนินการ ๑ โรง (เป้าหมาย ๒๙ โรง) ตรวจติดตามมาตรฐานโรงเชือดฮาลาล ดำเนินการ ๘ โรง (เป้าหมาย ๓๘ โรง) พัฒนาและขยายผลระบบตามการสอบสินค้าเกษตร จำนวน ๔ ครั้ง (เป้าหมาย ๖ ครั้ง) และจัดนิทรรศการเพื่อเสริมสร้างความเข้าใจด้านมาตรฐานและการรับรองของไทยในต่างประเทศ จำนวน ๒ ครั้ง (เป้าหมาย ๖ ครั้ง) การส่งเสริมร้านอาหารวัตถุดิบปลอดภัยเลือกใช้สินค้า Q ดำเนินการ ๔๘ ร้าน/สาขา (เป้าหมาย ๒๖๕ ร้าน/สาขา) การรับรองสถานที่จำหน่ายสินค้า Q ดำเนินการ ๑๖ จังหวัด (เป้าหมาย ๖๕ จังหวัด) จำนวนผู้ตรวจประเมินสามารถนำความรู้ที่ได้รับไปใช้ในการตรวจประเมินที่สอดคล้องตามมาตรฐานสากล และมาตรฐานสินค้าเกษตร (มกษ.) ดำเนินการ ๑๗๖ ราย (เป้าหมาย ๔๑๐ ราย) จำนวนร้านค้า/สาขา ที่ได้รับการรับรองมาตรฐาน Q Restaurant และ Q Market (Outcome) ดำเนินการ ๔๘ ร้าน (เป้าหมาย ๒๖๕ ร้าน)

๒.๕.๒ ตรวจสอบและรับรองสถานที่รวบรวม คัดบรรจุเมล็ดพันธุ์ข้าว ดำเนินการแล้ว ๙ แห่ง (เป้าหมาย ๓๐ แห่ง) ด้านการตรวจสอบและรับรองระบบเมล็ดพันธุ์แบบกลุ่ม ดำเนินการแล้ว ๑๐๑ กลุ่ม (เป้าหมาย ๔๐๐ กลุ่ม) การตรวจสอบและรับรองระบบการผลิตข้าวอินทรีย์ (แบบรายกลุ่ม) ดำเนินการ ๒,๒๑๑ กลุ่ม (เป้าหมาย ๒,๓๙๗ กลุ่ม) การตรวจสอบและรับรองระบบการผลิตข้าวอินทรีย์ (แบบรายเดี่ยว) ดำเนินการ ๔๙๐ แปลง (เป้าหมาย ๑,๕๐๐ แปลง) การจัดพิมพ์ใบรับรองและเอกสารแจ้งผลการตรวจประเมินให้แก่เกษตรกร กลุ่มเกษตรกร และผู้ประกอบการ ดำเนินการ ๘๓ ใบ (เป้าหมาย ๑๐,๐๐๐ ใบ) การตรวจสอบและรับรองมาตรฐานโรงสีข้าว ดำเนินการ ๒ โรง (เป้าหมาย ๑๐ โรง) การตรวจสอบรับรองมาตรฐานผลิตภัณฑ์ข้าว ดำเนินการ ๑๘ ผลิตภัณฑ์ (เป้าหมาย ๔๐ ผลิตภัณฑ์) การตรวจรับรองเครื่องหมายข้าวพันธุ์แท้ ดำเนินการ ๑๙ ผลิตภัณฑ์ (เป้าหมาย ๔๐ ผลิตภัณฑ์) การตรวจติดตาม ควบคุมกำกับสถานประกอบการผลิตและจำหน่ายเมล็ดพันธุ์ข้าว ผลิตภัณฑ์ข้าว Q ดำเนินการ ๔๙๔ ร้าน (เป้าหมาย ๕๐๐ ร้าน)

๒.๕.๓ ด้านการตรวจรับรองสินค้าปศุสัตว์ ตรวจประเมินฟาร์ม/โรงงาน และร้านค้าจำหน่ายสินค้าปศุสัตว์ให้ได้มาตรฐานตามเกณฑ์กำหนด ๖๐,๐๑๙ แห่ง (เป้าหมาย ๔๔,๘๐๐ แห่ง) ตรวจวิเคราะห์คุณภาพสินค้าปศุสัตว์ให้ได้มาตรฐานตามเกณฑ์กำหนด ๒๕๗,๓๕๐ ตัวอย่าง (เป้าหมาย ๓๓๖,๖๖๐ ตัวอย่าง) ตรวจประเมินสถานประกอบการด้านปศุสัตว์ตามเกณฑ์มาตรฐานสากล ๒๖๖ แห่ง (เป้าหมาย ๓๐๐ แห่ง) และตรวจวิเคราะห์คุณภาพสินค้าปศุสัตว์ให้ได้มาตรฐานตามเกณฑ์มาตรฐานสากล ๕๒๖ ตัวอย่าง (เป้าหมาย ๘๐๐ ตัวอย่าง)

#### ๒.๕.๔ ด้านการตรวจรับรองสินค้าประมง

๑) การพัฒนาศักยภาพเกษตรกร/ผู้ประกอบการด้านการประมงและบุคลากรภาครัฐด้านการประมง ๕,๑๓๗ ราย (เป้าหมาย ๖,๐๐๐ ราย) ตรวจสอบและรับรองคุณภาพสินค้าประมง ๒๕,๐๘๓ แห่ง (เป้าหมาย ๒๗,๐๐๐ แห่ง) ตรวจสอบปัจจัยการผลิตจากแหล่งเพาะเลี้ยงและสถานประกอบการ ๖๕,๖๙๐ ตัวอย่าง (เป้าหมาย ๘๒,๘๐๐ ตัวอย่าง) ออกใบอนุญาต ใบรับรอง ใบสำคัญการขึ้นทะเบียน ๔๐๒,๐๙๘ ฉบับ (เป้าหมาย ๖๓๖,๘๗๐ ฉบับ) ตรวจวิเคราะห์วัตถุดิบและผลิตภัณฑ์ ๓๙,๙๖๓ ตัวอย่าง (เป้าหมาย ๘๙,๗๘๐ ตัวอย่าง) และเฝ้าระวังการป้องกันการลักลอบการนำเข้าและส่งออกสัตว์น้ำ ซากสัตว์น้ำและผลิตภัณฑ์ ๖๙,๐๙๗ ครั้ง (เป้าหมาย ๘๐,๓๐๐ ครั้ง)

๒) การเฝ้าระวังโรคสัตว์น้ำ ๑๕๔,๘๐๘ ตัวอย่าง (เป้าหมาย ๑๙๐,๐๒๔ ตัวอย่าง) เฝ้าระวังฟาร์มปลอดโรค ๗๐ แห่ง (เป้าหมาย ๕๕ แห่ง) การจัดการเชื้อดื้อยาต้านจุลชีพในสัตว์น้ำ ๑๘๙ ตัวอย่าง (เป้าหมาย ๔๕๐ ตัวอย่าง) การตรวจรับรองกุ้งมีชีวิตส่งออกสาธารณสุขประชาชนจีน ๙,๘๘๒ ตัวอย่าง (เป้าหมาย ๑๘,๑๗๐ ตัวอย่าง) การเฝ้าระวังคุณภาพสิ่งแวดล้อมจากแหล่งน้ำธรรมชาติ ๑๕,๒๐๕ ตัวอย่าง (เป้าหมาย ๑๗,๐๕๕ ตัวอย่าง) การตรวจติดตามคุณภาพความปลอดภัยหอยสองฝา ๖,๐๑๖ ตัวอย่าง (เป้าหมาย ๘,๗๒๖ ตัวอย่าง) และการผลิตหัวเชื้อจุลินทรีย์ (ปม.๑) เพื่อใช้ในการเพาะเลี้ยงสัตว์น้ำ ๑๐๒,๐๒๒ ขวด/ซอง (เป้าหมาย ๑๔๖,๐๐๐ ขวด/ซอง)

#### ๒.๕.๕ ด้านการตรวจรับรองแหล่งผลิตพืช (ผัก - ผลไม้)

๑) ตรวจสอบแหล่งผลิตเพื่อรับรองมาตรฐานตามระบบการจัดการคุณภาพ GAP พืช รวม ๘๖,๒๐๘ ฟาร์ม (เป้าหมาย ๒๕,๐๐๐ ฟาร์ม) เกษตรกร ๗๕,๕๑๙ ราย พื้นที่ ๖๗๑,๐๗๘.๐๔ ไร่ ผ่านการรับรอง ๘๐,๖๑๓ ฟาร์ม เกษตรกร ๗๐,๑๑๖ ราย พื้นที่ ๖๓๗,๓๘๕.๐๐ ไร่ โรงคัดบรรจุ โรงแปรรูป โรงรม โรงผลิตเชื้อเห็ด เพื่อรับรองมาตรฐานการจัดการระบบ GMP ๙๐๐ โรงงาน (เป้าหมาย ๔๕๐ โรงงาน) ผ่านการรับรอง ๘๘๒ โรงงาน

๒) พัฒนาและขยายผลการลดการใช้สารเคมีทางการเกษตรที่ส่งผลกระทบต่อเกษตรกรและคุณภาพสิ่งแวดล้อม ๒ กิจกรรม ครอบคลุมเป้าหมาย โดยตรวจสอบสินค้าจากแหล่งผลิต (โรงงานผู้ผลิตปุ๋ย/โรงงานผู้ผลิตวัตถุอันตราย/สถานที่รวบรวมเมล็ดพันธุ์) จำนวน ๔๔๘ ร้านค้า/โรงงาน และอบรมसारวัตรเกษตรกรที่มี Q Inspector จำนวน ๑๑๒ ราย

๓) พัฒนาเจ้าหน้าที่เป็นที่ปรึกษาเกษตรกร และเป็นวิทยากรด้านมาตรฐาน GAP ๔๐๐ ราย ครอบคลุมเป้าหมาย อบรมเกษตรกรเข้าสู่ระบบมาตรฐาน GAP และศึกษาดูงาน ๑๕,๐๐๐ ราย ครอบคลุมเป้าหมาย ติดตามให้คำปรึกษาแนะนำและตรวจประเมินแปลงเบื้องต้น ๘,๘๔๑ แปลง (เป้าหมาย ๑๕,๐๐๐ แปลง) และนำร่องงานส่งเสริมการผลิตสินค้าเกษตรแบบมีระบบควบคุมภายในตามระบบมาตรฐาน GAP ICS ๕ กลุ่ม (เป้าหมาย ๖ กลุ่ม)

**๒.๖ โครงการส่งเสริมเกษตรปลอดภัย** มีกรมปศุสัตว์ เป็นหน่วยงานดำเนินการ วัตถุประสงค์เพื่อเพิ่มประสิทธิภาพการเลี้ยงปศุสัตว์ให้มีความแข็งแรง เป้าหมาย จัดตั้งศูนย์บริการอาหารสัตว์กรมปศุสัตว์ (Feed Center) ๑ แห่ง สนับสนุนเกษตรกร ๑๐๐ ราย งบประมาณ ๑๗.๕๒๕๐ ล้านบาท เบิกจ่ายแล้ว ๙.๒๓๐๐ ล้านบาท คิดเป็นร้อยละ ๕๒.๖๗ ของเป้าหมาย สำหรับผลการดำเนินการสนับสนุนองค์ความรู้แก่เกษตรกรผู้เลี้ยงปศุสัตว์ โดยสาธิตการทำอาหารสัตว์คุณภาพดี ณ ศูนย์วิจัยและพัฒนาอาหารสัตว์ลำปาง ซึ่งเป็นศูนย์เดิมที่ดำเนินการในปี ๒๕๖๒ จำนวน ๕๐ ราย (เป้าหมาย ๑๐๐ ราย) โดยมีการจัดตั้งศูนย์บริการอาหารสัตว์ ๑ แห่ง ครบตามเป้าหมาย ขณะนี้อยู่ระหว่างดำเนินการคัดเลือกเกษตรกรในพื้นที่เพื่อเข้ารับบริการ ณ ศูนย์ใหม่ ปี ๒๕๖๓

**๒.๗ โครงการส่งเสริมการเพิ่มประสิทธิภาพการผลิตสมุนไพร** มีกรมส่งเสริมการเกษตร และสำนักงานการปฏิรูปที่ดินเพื่อเกษตรกรรม เป็นหน่วยงานดำเนินการ วัตถุประสงค์เพื่อส่งเสริมการปลูกพืชสมุนไพร พัฒนาศักยภาพการผลิต และการรวมกลุ่มผู้ผลิตพืชสมุนไพร ให้สามารถเชื่อมโยงเครือข่ายการผลิตและการตลาด เป้าหมาย พัฒนาคู่มือและศักยภาพของเกษตรกร ๑,๒๐๐ ราย และส่งเสริมการปลูกและการแปรรูปพืชสมุนไพรในเขตปฏิรูปที่ดินแก่เกษตรกร จำนวน ๑,๒๐๐ ราย งบประมาณ รวมทั้งสิ้น จำนวน ๙.๕๖๒๓ ล้านบาท

๒.๗.๑ ผลการดำเนินงานปีงบประมาณ ๒๕๖๓ ดำเนินการพัฒนาความรู้และศักยภาพของเกษตรกรแล้ว จำนวน ๑,๐๘๐ ราย คิดเป็นร้อยละ ๙๐.๐๐ ของเป้าหมาย จำนวน ๑,๒๐๐ ราย ดำเนินการส่งเสริมการปลูกและการแปรรูปพืชสมุนไพรในเขตปฏิรูปที่ดินแก่เกษตรกรแล้ว จำนวน ๑,๐๙๔ ราย คิดเป็นร้อยละ ๙๑.๑๗ ของเป้าหมาย จำนวน ๑,๒๐๐ ราย และเบิกจ่ายงบประมาณแล้ว ๕.๓๙๙๒ ล้านบาท คิดเป็นร้อยละ ๕๖.๔๖ ของงบประมาณที่ได้รับจัดสรร จำนวน ๙.๕๖๒๓ ล้านบาท

๒.๗.๒ ผลการติดตามเกษตรกรที่เข้าร่วมโครงการ ปี ๒๕๖๒ ในพื้นที่จังหวัดเชียงใหม่ อุดรดิตถ์ พิษณุโลก อุดรธานี ขอนแก่น ชุมพร และนครศรีธรรมราช รวม ๗ จังหวัด ระหว่างวันที่ ๒๔ ธันวาคม ๒๕๖๒ ถึง วันที่ ๑ กุมภาพันธ์ ๒๕๖๓ โดยการสัมภาษณ์เจ้าหน้าที่และเกษตรกรรวม ๖๓ รายสรุปได้ดังนี้

๑) การใช้ประโยชน์จุดเรียนรู้การเพิ่มประสิทธิภาพการผลิตพืชสมุนไพร พบว่า เกษตรกรส่วนใหญ่ร้อยละ ๘๘.๘๘ มีการเข้าใช้ประโยชน์ในจุดเรียนรู้ดังกล่าว เช่น การศึกษาเทคโนโลยีกระบวนการผลิตสมุนไพรและการแปรรูปผลผลิต เป็นต้น

๒) การจำหน่ายผลผลิต เกษตรกรร้อยละ ๕๙.๐๒ มีการจำหน่ายผลผลิตแล้ว โดยร้อยละ ๖๒.๕๐ รวมกลุ่มจำหน่าย ร้อยละ ๓๗.๕๐ จำหน่ายเอง และอีกร้อยละ ๔๐.๘๘ ยังไม่ได้จำหน่ายผลผลิต เนื่องจากเพิ่งเริ่มปลูก ผลผลิตเสียหายจากภัยแล้ง และเก็บไว้ขยายพันธุ์ โดยเกษตรกรที่จำหน่ายผลผลิตแล้วมีรายได้จากการจำหน่ายผลผลิตพืชสมุนไพรเฉลี่ยรายละ ๑,๑๗๕ บาทต่อเดือน

๓) เกษตรกรมีความพึงพอใจต่อการเข้าร่วมโครงการฯ ในภาพรวมระดับมากที่สุด ที่ค่าคะแนนเฉลี่ย ๔.๖๕ คะแนน จากคะแนนเต็ม ๕.๐๐ คะแนน

๔) ประเด็นที่พบ เกษตรกรที่เข้าร่วมโครงการมีข้อจำกัดด้านการผลิตทั้งด้านเงินทุน อุปกรณ์แปรรูปผลผลิต แหล่งน้ำ และตลาดรับซื้อผลผลิต นอกจากนี้ พบว่า โรงพยาบาลที่มีความต้องการซื้อสมุนไพรเป็นจำนวนมาก แต่ผลผลิตที่รับซื้อต้องผ่านการรับรองแหล่งผลิต GAP ซึ่งเกษตรกรเห็นว่าการขอรับรองมาตรฐานดังกล่าวต้องใช้เงินทุน มีขั้นตอนที่ยุ่งยาก และใช้เวลาค่อนข้างนาน

๕) ข้อเสนอแนะ ควรสำรวจความต้องการของเกษตรกร เพื่อการวางแผนการฝึกอบรมถ่ายทอดความรู้ และสนับสนุนปัจจัยการผลิตให้สอดคล้องกับความต้องการ และส่งเสริมความรู้หรือให้คำปรึกษาเพิ่มเติมในเรื่องของขั้นตอนการขอรับรองแหล่งผลิต GAP แก่เกษตรกร รวมทั้งประสานจัดหาและขยายตลาดในการรับซื้อผลผลิตของเกษตรกร

**๒.๘ โครงการแปรรูปสินค้าเกษตร** มีกรมการข้าว และกรมปศุสัตว์ เป็นหน่วยงานดำเนินการ วัตถุประสงค์เพื่อสร้างมูลค่าเพิ่มสำหรับสินค้าเกษตร และส่งเสริมพัฒนาความรู้ด้านการแปรรูป การพัฒนาผลิตภัณฑ์และการผลิตสินค้าให้ได้มาตรฐาน สามารถแข่งขันทางธุรกิจได้ เป้าหมาย ๑,๗๕๐ ราย ดำเนินการแล้ว ๑,๒๗๐ ราย คิดเป็นร้อยละ ๗๒.๕๗ ของเป้าหมาย งบประมาณ ๒๙.๓๒๗๕ ล้านบาท เบิกจ่ายแล้ว ๑๐.๒๔๖๕ ล้านบาท คิดเป็นร้อยละ ๓๔.๙๔ ของเป้าหมาย

๒.๘.๑ พัฒนาอุตสาหกรรมเกษตรแปรรูปที่สร้างมูลค่าเพิ่มสูง รับสมัครกลุ่มวิสาหกิจชุมชนเข้าร่วมโครงการ ในพื้นที่จังหวัดหนองบัวลำภู ร้อยเอ็ด มหาสารคาม หนองคาย นครพนม กาฬสินธุ์ พังงา ตรัง พัทลุง แพร่ และลำปาง แล้ว ๑๒ ราย โดยมีความต้องการแปรรูป เช่น เครื่องดื่มในรูปแบบผง ข้าวเม่า ข้าวฮางผงขงต้ม ข้าวตัง และเศษข้าวที่เหลือจากการอบข้าวแต่น ฯลฯ ขณะนี้อยู่ระหว่างวิจัยทางการตลาด รวมทั้งความต้องการและความพร้อมของกลุ่มเกษตรกร/วิสาหกิจชุมชน ที่ต้องการสำหรับต่อยอดการแปรรูปข้าว

#### ๒.๘.๒ พัฒนาผลิตภัณฑ์ปศุสัตว์

๑) ถ่ายทอดความรู้ แนะนำ พัฒนาต่อยอดด้านการแปรรูปผลิตภัณฑ์ปศุสัตว์ และสาธิตการแปรรูปผลิตภัณฑ์ปศุสัตว์ให้แก่เกษตรกร ประเภทผลิตภัณฑ์เนื้อสัตว์และนม รวม ๑,๑๒๕ ราย (เป้าหมาย ๑,๕๐๐ ราย) ประเภทผลิตภัณฑ์ไข่และสัตว์อื่นๆ รวม ๑๔๕ ราย (เป้าหมาย ๒๕๐ ราย)

๒) ผลการติดตามเกษตรกรที่เข้าร่วมโครงการในพื้นที่จังหวัดเชียงใหม่ และมหาสารคาม พบว่า หน่วยงานได้ดำเนินการจัดอบรมการแปรรูปน้ำนมขั้นพื้นฐาน และการแปรรูปผลิตภัณฑ์จากไก่วงแล้วบางส่วน โดยในภาพรวมมีความพึงพอใจต่อการจัดอบรมถ่ายทอดความรู้การแปรรูปผลิตภัณฑ์ดังกล่าว ในระดับมากที่สุดที่ค่าคะแนน ๔.๕๐ (คะแนนเต็ม ๕) และเกษตรกรร้อยละ ๑๐๐.๐๐ มีการนำความรู้ไปใช้ประโยชน์แล้ว

**๒.๙ โครงการเพิ่มศักยภาพการผลิตสินค้าเกษตรอัตลักษณ์พื้นถิ่น** มีกรมการข้าว กรมตรวจบัญชีสหกรณ์ กรมส่งเสริมการเกษตร กรมพัฒนาที่ดิน และสำนักงานเศรษฐกิจการเกษตร เป็นหน่วยงานดำเนินการ วัตถุประสงค์เพื่อส่งเสริม ขยายผลการผลิต สร้างอาชีพและรายได้จากสินค้าเกษตรอัตลักษณ์พื้นถิ่น เป้าหมาย มูลค่าสินค้าข้าว สิ่งบ่งชี้ทางภูมิศาสตร์/ข้าวพื้นเมืองที่มีอัตลักษณ์พื้นถิ่นเพิ่มขึ้นร้อยละ ๑๐ ส่งเสริมสถาบันเกษตรกร ๗๕ แห่ง เกษตรกรแปรรูปสินค้าเกษตรอัตลักษณ์พื้นถิ่น ๗๕๐ ราย และพัฒนาคุณภาพดินในพื้นที่ภาคใต้ให้เหมาะสมสามารถปลูกข้าวสังข์หยด ๔,๐๐๐ ไร่ และปลูกพืชอาหารสัตว์ ๘,๐๐๐ ไร่ งบประมาณ ๑๖.๖๑๒๙ ล้านบาท เบิกจ่ายแล้ว ๕.๓๒๔๕ ล้านบาท (ร้อยละ ๓๒.๐๕)

๒.๙.๑ ส่งเสริมและขยายผลการผลิตข้าวบ่งชี้ทางภูมิศาสตร์ (GI) ที่เป็นอัตลักษณ์เฉพาะถิ่นระดับภาคใต้ (ข้าวสังข์หยดเมืองพัทลุง) โดยดำเนินการจัดประชุม ส่งเสริมการขึ้นทะเบียนข้าว GI ข้าวสังข์หยดพัทลุง จำนวน ๓๕๒ ราย คิดเป็นร้อยละ ๗๖.๑๙ ของเป้าหมาย ๔๖๒ ราย สนับสนุนการปรับเปลี่ยนเตรียมพื้นที่การผลิต ข้าวสังข์หยดเมืองพัทลุง (การกำจัดวัชพืชวิธีเขตกรรม) จำนวน ๓๕ กลุ่ม คิดเป็นร้อยละ ๗๐.๐๐ ของเป้าหมาย ๕๐ กลุ่ม และจ้างเหมาเจ้าหน้าที่ช่วยปฏิบัติงานโครงการ จำนวน ๕ ราย ครบตามเป้าหมาย ทั้งนี้ มีการปรับเปลี่ยนเป้าหมายการจัดประชุมส่งเสริมการขึ้นทะเบียนข้าว GI ข้าวสังข์หยดพัทลุง จากเดิม ๑,๐๐๐ ราย เป็น ๔๖๒ ราย และได้ปรับลดงบประมาณ จากเดิม ๕.๓๑๐๐ ล้านบาท เป็น ๔.๒๑๐๐ ล้านบาท เนื่องจากได้รับผลกระทบจากสถานการณ์การแพร่ระบาดของเชื้อไวรัสโคโรนา ๒๐๑๙

๒.๙.๒ พัฒนาศักยภาพการบริหารการเงินการบัญชี ตรวจสอบให้คำปรึกษาและกำกับแนะนำ รวมทั้งติดตามประเมินผลแก่สถาบันเกษตรกร โดยมีแผน ดำเนินการ ๗๕ แห่ง ขณะนี้ได้ยุติการดำเนินโครงการดังกล่าวแล้ว เนื่องจากเป็นโครงการที่ได้รับผลกระทบจากการโอนงบประมาณฯ ตามพระราชบัญญัติโอนงบประมาณ พ.ศ. ๒๕๖๓ และได้ดำเนินการส่งคืนงบประมาณจำนวน ๐.๙๙๙๕ ล้านบาท

๒.๙.๓ พัฒนาส่งเสริมการผลิตและแปรรูปสินค้าเกษตรเพื่อเพิ่มมูลค่าสินค้าเกษตรอัตลักษณ์พื้นถิ่น และพัฒนาช่องทางการตลาด โดยมีการถ่ายทอดความรู้ ด้านการเกษตรตามอัตลักษณ์และภูมิปัญญาท้องถิ่นให้แก่เกษตรกร จำนวน ๔๐ ราย คิดเป็นร้อยละ ๕.๓๓ ของเป้าหมาย ๗๕๐ ราย และมีการปรับลดงบประมาณ จากเดิม ๗.๔๕๓๐ ล้านบาท เป็น ๒.๖๖๐๐ ล้านบาท เนื่องจากผลกระทบจากสถานการณ์การแพร่ระบาดของเชื้อไวรัสโคโรนา ๒๐๑๙ (COVID - 19) ส่งผลให้ต้องเลื่อน/ปรับเปลี่ยนแผนงานและแผนเงิน

๒.๙.๔ ส่งเสริมให้เกษตรกรปรับปรุงสภาพดิน พัฒนาคุณภาพดินในพื้นที่ภาคใต้ให้เหมาะสมสามารถปลูกข้าวสังข์หยดดำเนินการแล้ว ๔,๐๐๐ ไร่ ครบตาม เป้าหมาย และพัฒนาคุณภาพดินปลูกพืชอาหารสัตว์ดำเนินการแล้ว ๗,๖๘๐ ไร่ คิดเป็นร้อยละ ๙๖.๐๐ ของเป้าหมาย ๘,๐๐๐ ไร่ มีการปรับลดงบประมาณจากเดิม ๑๐.๓๒๘๐ ล้านบาท เป็น ๗.๓๒๑๖ ล้านบาท เนื่องจากได้รับผลกระทบจากสถานการณ์การแพร่ระบาดของเชื้อไวรัสโคโรนา ๒๐๑๙ (COVID - 19)

๒.๙.๕ จัดทำแนวทางการเพิ่มศักยภาพสินค้าเกษตรที่ได้รับรองสิ่งบ่งชี้ทางภูมิศาสตร์ โดยมีแผนจัดทำแล่มศึกษาแนวทางการเพิ่มศักยภาพสินค้าเกษตร ที่ได้รับการรับรองสิ่งบ่งชี้ทางภูมิศาสตร์ ๑ เรื่อง ขณะนี้ดำเนินการได้ร้อยละ ๔๗ ของเป้าหมาย ทั้งนี้ เนื่องจากผลกระทบจากสถานการณ์การแพร่ระบาดของเชื้อ ไวรัสโคโรนา ๒๐๑๙ (COVID - 19) ส่งผลให้ต้องเลื่อน/ปรับเปลี่ยนแผนงานและแผนเงิน ทำให้การดำเนินงานล่าช้า

**๒.๑๐ แผนการผลิตและการตลาดข้าวครบวงจร** มีกรรมกรข้าว และกรมส่งเสริมการเกษตร เป็นหน่วยงานดำเนินการ วัตถุประสงค์เพื่อบริหารจัดการข้าว โดยใช้หลักการตลาดนำการผลิตให้เกิดความสมดุลกับความต้องการของตลาดเพิ่มประสิทธิภาพการผลิตลดต้นทุนการผลิต และรักษาเสถียรภาพราคาข้าวเปลือก เป้าหมายราคาข้าวเปลือกขยับตัวสูงขึ้นและมีเสถียรภาพมากขึ้นและครัวเรือนชาวนามีรายได้จากการผลิตและจำหน่ายข้าวเพิ่มขึ้น งบประมาณ ๑,๒๓๓.๘๒๓๕ ล้านบาท เบิกจ่ายแล้ว ๙๐๕.๓๕๒๒ ล้านบาท (ร้อยละ ๗๓.๓๘)

๒.๑๐.๑ การขึ้นทะเบียนเกษตรกรผู้ปลูกข้าว (กรมส่งเสริมการเกษตร) ปีการผลิต ๒๕๖๒/๖๓ รอบ ๒ มีครัวเรือนเกษตรกรที่ขึ้นทะเบียนแล้ว ๔๐๙,๔๑๔ ครัวเรือน (เป้าหมาย ๕๖๔,๘๙๗ ครัวเรือน) พื้นที่ ๖,๓๒๑,๕๙๗.๙๐ ไร่ (เป้าหมาย ๙,๓๐๙,๕๗๙.๕๔ ไร่) ส่งเสริมการปลูกพืชหลากหลาย โดยจัดเวทีชุมชน เตรียมความพร้อมและรับสมัครเกษตรกรแล้ว ๑๗,๐๘๐ ราย (เป้าหมาย ๑๘,๐๐๐ ราย) และสนับสนุนวัสดุอุปกรณ์ในพื้นที่ขยายผล ๖๐๐ แปลง (เป้าหมาย ๖๐๐ แปลง)

#### ๒.๑๐.๒ การส่งเสริมการปลูกข้าว

๑) ปีการผลิต ๒๕๖๒/๖๓ รอบที่ ๒ ดำเนินการแล้วในพื้นที่ปลูกข้าว ๖.๘๑ ล้านไร่ (เป้าหมาย ๔.๕๔ ล้านไร่) ส่วนปีการผลิต ๒๕๖๓/๖๔ ดำเนินการแล้วในพื้นที่ปลูกข้าว ๖.๘๕ ล้านไร่ (เป้าหมาย ๕๙.๘๘ ล้านไร่) ส่วนการผลิตและกระจายเมล็ดพันธุ์ข้าว สามารถผลิตเมล็ดพันธุ์ได้ ๕๖,๕๒๖ ตัน (เป้าหมาย ๖๔,๐๗๓ ตัน) และกระจายเมล็ดพันธุ์ได้ ๕๖,๕๒๘ ตัน (เป้าหมาย ๖๔,๐๗๓ ตัน)

๒) การส่งเสริมระบบนาแบบแปลงใหญ่ ดำเนินการแล้ว ๑,๒๙๖ แปลง (เป้าหมาย ๑,๗๓๓ แปลง) ถ่ายทอดความรู้ให้เกษตรกร ๑๗,๖๑๘ ราย (เป้าหมาย ๔๙,๕๒๕ ราย) สนับสนุนปัจจัยการผลิต ๑,๙๑๓ แปลง (เป้าหมาย ๑,๗๓๓ แปลง) ส่วนการตรวจรับรองข้าว GAP อยู่ระหว่างดำเนินการ และยกเลิกกิจกรรม การพัฒนาผู้นำชาวนาแปลงใหญ่เนื่องจากงบประมาณถูกตัดไปบรรเทาสถานการณ์การแพร่ระบาดของเชื้อไวรัส COVID-๑๙

๓) การส่งเสริมการผลิตข้าวอินทรีย์ อยู่ระหว่างดำเนินการพิจารณาผลจากคณะทบทวนการตรวจประเมินระดับจังหวัด

๔) การพัฒนาประสิทธิภาพการผลิตข้าวตลาดเฉพาะ ข้าว กข ๔๓ ดำเนินการแล้ว ๔๑,๗๙๐ ไร่ (เป้าหมาย ๕๐,๐๐๐ ไร่) และข้าว กข ๗๙ ดำเนินการแล้ว ๒๑,๔๙๐ ไร่ (เป้าหมาย ๕๐,๐๐๐ ไร่)

๕) การเพิ่มศักยภาพการผลิตข้าวหอมมะลิทุ่งกุลาร้องไห้ภาคตะวันออกเฉียงเหนือ ยังไม่สามารถวัดผลการดำเนินงานได้ เนื่องจากอยู่ระหว่าง สนับสนุนเมล็ดพันธุ์

๖) การพัฒนาและประยุกต์ใช้เทคโนโลยีขั้นสูงในการผลิตพืช ได้รับการจัดสรรเพียงแค่บงลงทุนเพื่อซื้อครุภัณฑ์ ซึ่งได้ดำเนินการลงนามในสัญญา จัดซื้อจัดจ้างเรียบร้อยแล้ว

๗) การพัฒนาเกษตรกรปราดเปรื่อง ดำเนินการแล้ว ๓,๕๓๘ ราย (เป้าหมาย ๑๕,๐๐๐ ราย)

๘) การเชื่อมโยงตลาดข้าวอินทรีย์และข้าว GAP ครบวงจร อยู่ระหว่างการประชุมกลุ่มเกษตรกรที่เข้าร่วมโครงการ

### ๒.๑๑ การทำเกษตรผสมผสาน

๒.๑๑.๑ โครงการพัฒนาศักยภาพการผลิตด้านการเกษตร (กิจกรรมพัฒนาพื้นที่นาร้างเพื่อปลูกพืชเกษตรผสมผสาน) กรมพัฒนาที่ดิน เป็นหน่วยงาน ดำเนินการ วัตถุประสงค์เพื่อปรับปรุงพื้นที่นาร้างให้กลับมาใช้ประโยชน์ในการปลูกพืชแบบผสมผสาน และช่วยเหลือเกษตรกรรายย่อยในการประกอบอาชีพการเกษตร ให้มีรายได้ ความเป็นอยู่ดีขึ้น เป้าหมาย พื้นที่นาร้าง ๑,๐๐๐ ไร่ งบประมาณ ๑๐.๐๐๐ ล้านบาท เบิกจ่ายแล้ว ๖.๘๒๖๖ ล้านบาท คิดเป็นร้อยละ ๖๘.๒๗

ผลการดำเนินงาน พัฒนาและฟื้นฟูพื้นที่นาร้าง ๖๐๐ ไร่ คิดเป็นร้อยละ ๖๐ จากเป้าหมาย ๑,๐๐๐ ไร่



**๒.๑๑.๒ โครงการพัฒนาและส่งเสริมการผลิตสินค้าเกษตร (กิจกรรมจัดระบบอนุรักษ์ดินและน้ำเพื่อการปลูกพืชผสมผสานในพื้นที่ภาคใต้)**  
กรมพัฒนาที่ดิน เป็นหน่วยงานดำเนินการ วัตถุประสงค์เพื่อปรับปรุงเปลี่ยนแปลงพื้นที่เกษตรกรรมจังหวัดภาคใต้เพื่อการปลูกพืชในระบบเกษตรผสมผสาน เป้าหมาย พื้นที่ในจังหวัดสงขลา สตูล พัทลุง และตรัง จำนวน ๓,๐๐๐ ไร่ งบประมาณ ๔๐.๙๘๐ ล้านบาท เบิกจ่ายแล้ว ๑๕.๗๗๐๗ ล้านบาท คิดเป็นร้อยละ ๓๘.๘๔

ผลการดำเนินงาน จัดทำระบบอนุรักษ์ดินและน้ำเพื่อการปลูกพืชผสมผสานในพื้นที่ภาคใต้ ๑,๐๗๙.๕ ไร่ คิดเป็นร้อยละ ๓๕.๙๘ จากเป้าหมาย ๓,๐๐๐ ไร่

**๒.๑๑.๓ โครงการบริหารจัดการสวนยางพาราแนวใหม่ไปสู่สวนยางพาราอย่างยั่งยืน (เกษตรผสมผสาน)** การยางแห่งประเทศไทย เป็นหน่วยงานดำเนินการ วัตถุประสงค์เพื่อลดพื้นที่ปลูกยางพาราและปริมาณผลผลิตไม่ให้เกิดความต้องการของตลาด และเพิ่มรายได้ให้กับเกษตรกรชาวสวนยาง เป้าหมาย เกษตรกร ๙๐๐ ราย งบประมาณ ๒.๓๑๓ ล้านบาท อยู่ระหว่างการดำเนินงาน

## **๒.๑๒ การเกษตรอัจฉริยะ**

**๒.๑๒.๑ โครงการพัฒนาและประยุกต์ใช้เทคโนโลยีขั้นสูงในการผลิตพืช (กิจกรรมพัฒนาระบบการผลิตข้าวด้วยเทคโนโลยีขั้นสูง)** มีกรมการข้าว เป็นหน่วยงานดำเนินการ วัตถุประสงค์เพื่อพัฒนาระบบการปลูกข้าว การประเมินพื้นที่การปลูกข้าว การระบาดโรค และแมลงศัตรูข้าว โดยใช้เทคโนโลยีเกษตรอัจฉริยะ เพื่อการวางแผนและพัฒนาการผลิตข้าวให้มีประสิทธิภาพ เป้าหมายจำนวนเทคโนโลยีที่สามารถประเมินพื้นที่ปลูกข้าวในประเทศไทย และเทคโนโลยีภาพถ่ายของโรคแมลงศัตรูข้าวที่สำคัญ ๓ เทคโนโลยี งบประมาณ ๔.๖๐๐ ล้านบาท โดยได้รับจัดสรรงบประมาณเพื่อจัดซื้อครุภัณฑ์สำรวจและครุภัณฑ์วิทยาศาสตร์ ขณะนี้ดำเนินการลงนามสัญญาจัดซื้อจัดจ้าง (PO) แล้ว ณ ๓๑ พฤษภาคม ๒๕๖๓ ส่งผลให้การทำงานตามกิจกรรม/ประเด็น/ตัวชี้วัด ที่ปรากฏตามเอกสารवादแดงยังไม่สามารถดำเนินการได้

**๒.๑๒.๒ โครงการแปลงเรียนรู้เทคโนโลยีการเพิ่มประสิทธิภาพการผลิตพืชด้วยระบบเกษตรอัจฉริยะ** มีกรมวิชาการเกษตร เป็นหน่วยงานดำเนินการ วัตถุประสงค์เพื่อให้เกษตรกรและผู้ประกอบการมีความรู้ความเข้าใจในการประยุกต์ใช้เทคโนโลยีสมัยใหม่ด้านการเกษตร เกิดการแลกเปลี่ยนเรียนรู้ข้อมูลทางวิชาการและประสบการณ์ร่วมกันและต้องค์ความรู้และฐานข้อมูล Big data สำหรับการบริหารจัดการแปลงปลูก เป้าหมายจัดทำแปลงเรียนรู้เทคโนโลยีเกษตรอัจฉริยะ ๔ แปลง (ปาล์มน้ำมัน อ้อย มะม่วง มันสำปะหลัง) และโรงเรียนผลิตพืชอัจฉริยะ ๑ โรงเรียน ติดตามประเมินผล ๑๐ ครั้ง งบประมาณ ๙.๐๖๓๒ ล้านบาท

ผลการดำเนินงาน จัดแปลงเรียนรู้เทคโนโลยีเกษตรอัจฉริยะ ดำเนินการได้ ๔ แปลง ครอบคลุมเป้าหมาย จัดทำโรงเรียนผลิตพืชอัจฉริยะได้ ๑ โรงเรียน ครอบคลุมเป้าหมาย การติดตามประเมินผล ๕ ครั้ง คิดเป็นร้อยละ ๕๐.๐๐ ของเป้าหมาย ๑๐ ครั้ง งบประมาณ ๙.๐๖๓๒ ล้านบาท เบิกจ่ายแล้ว ๖.๒๓๓๘ ล้านบาท (ร้อยละ ๖๘.๗๘)

**๒.๑๓ โครงการส่งเสริมการใช้ยางในหน่วยงานภาครัฐ** การยางแห่งประเทศไทย และกรมชลประทาน เป็นหน่วยงานดำเนินการ วัตถุประสงค์เพื่อเพิ่มปริมาณการใช้ยางพาราในหน่วยงานภาครัฐ กระตุ้นให้มีการใช้ผลิตภัณฑ์ยางพาราหรือผลิตภัณฑ์ที่มียางพาราเป็นส่วนผสมมาใช้ประโยชน์มากขึ้น เพิ่มรายได้ให้กับเกษตรกรชาวสวนยางสถาบันเกษตรกรชาวสวนยาง ลดความผันผวนและรักษาระดับราคายางพารา เป้าหมาย ภาครัฐมีปริมาณการใช้ยางพาราภายในประเทศ คิดเป็นปริมาณน้ำยางสด

๑ ล้านตัน และกรมชลประทาน มีปริมาณการใช้น้ำย่างขึ้น ๓๐,๐๐๑.๐๔ ตัน ตลอดระยะเวลาโครงการ เบิกจ่ายงบประมาณแล้ว ๔๔๑.๓๘๒๘ ล้านบาท คิดเป็นร้อยละ ๒๐.๘๒ ของงบประมาณที่ได้รับจัดสรร ๒,๑๒๐.๓๑๐๒ ล้านบาท

ผลการดำเนินงาน การยางแห่งประเทศไทย จัดประชุมคณะกรรมการการบริหารโครงการแล้ว ๑ ครั้ง คิดเป็นเป็นร้อยละ ๕๐.๐๐ จากเป้าหมาย ๒ ครั้ง ดำเนินการติดตามโครงการและชี้แจงการดำเนินงาน อาทิ การชี้แจงเกี่ยวกับมาตรการส่งเสริมการใช้ยางพารา การส่งเสริมองค์ความรู้ การวิจัยและนวัตกรรมยางใช้ประโยชน์ และการแก้ไขปัญหาอุปสรรคที่เกี่ยวข้อง เป็นต้น แล้ว ๑ ครั้ง คิดเป็นเป็นร้อยละ ๕๐.๐๐ จากเป้าหมาย ๒ ครั้ง และได้รับรายงานผลการใช้น้ำยางสดในหน่วยงานของกระทรวงเกษตรและสหกรณ์แล้ว ๑,๔๖๔.๖๖ ตัน คิดเป็นร้อยละ ๒๓.๐๕ จากเป้าหมาย ๖,๓๕๔.๐๘ ตัน กระทรวงยุติธรรม ๔๘๒.๑๘ ตัน คิดเป็นร้อยละ ๔๓.๒๙ จากเป้าหมาย ๑,๑๑๓.๙๖ ตัน กระทรวงกลาโหม ๗๔๑.๓๘ ตัน คิดเป็นร้อยละ ๗๕.๔๔ จากเป้าหมาย ๙๘๒.๗๐ ตัน กระทรวงการพัฒนาสังคมและความมั่นคงของมนุษย์ ๐.๑๔ ตัน คิดเป็นร้อยละ ๑๒.๗๓ จากเป้าหมาย ๑.๑๐ ตัน ที่เหลืออยู่ระหว่างรอรายงานจากหน่วยงานอื่น ๆ ในส่วนของกรมชลประทาน มีการใช้น้ำย่างขึ้น ปริมาณ ๗๓๒.๓๓ ตัน คิดเป็นร้อยละ ๒๓.๐๕ จากเป้าหมาย ๓,๑๗๗.๐๔ ตัน

**๒.๑๔ โครงการส่งเสริมระบบวนเกษตรในเขตปฏิรูปที่ดิน** สำนักงานการปฏิรูปที่ดินเพื่อเกษตรกรรม เป็นหน่วยงานดำเนินการ วัตถุประสงค์เพื่อเพิ่มพื้นที่สีเขียวในเขต ส.ป.ก. พื้นฟู อนุรักษ์ดินและน้ำและสร้างความชุ่มชื้นในแปลงเกษตรส่งเสริมให้อาชีพเกษตรกรสามารถอยู่ร่วมกับป่าได้อย่างยั่งยืน และเกิดแหล่งปัจจัยพื้นฐานตามธรรมชาติ เป้าหมายพื้นที่เขตปฏิรูปที่ดิน ๔๕,๐๐๐ ไร่ งบประมาณ ๔๑.๘๐๕๓ ล้านบาท

๒.๑๔.๑ ผลการดำเนินงานปี ๒๕๖๓ ดำเนินการส่งเสริมระบบวนเกษตรแล้ว จำนวน ๒,๗๕๐ ไร่ คิดเป็นร้อยละ ๖.๒๕ ของเป้าหมาย จำนวน ๔๕,๐๐๐ ไร่ จัดอบรมเกษตรกรเรื่องระบบวนเกษตรแบบพึ่งตนเองแล้ว จำนวน ๔,๐๖๖ ราย คิดเป็นร้อยละ ๙๐.๓๖ ของเป้าหมาย จำนวน ๔,๕๐๐ ราย เบิกจ่ายงบประมาณแล้ว จำนวน ๒๒.๓๔๒๐ ล้านบาท คิดเป็นร้อยละ ๕๓.๔๔ ของงบประมาณที่ได้รับจัดสรร จำนวน ๔๑.๘๐๕๓ ล้านบาท ๒.๑๔.๒ ผลการติดตามเกษตรกรที่เข้าร่วมโครงการปี ๒๕๖๒ ในจังหวัดอุดรธานี พิษณุโลก อุตรดิตถ์ ขอนแก่น ชุมพร และนครศรีธรรมราช รวม ๖ จังหวัด ระหว่างวันที่ ๒๔ ธันวาคม ๒๕๖๒ ถึง วันที่ ๑ กุมภาพันธ์ ๒๕๖๓ โดยสำรวจข้อมูลจากเจ้าหน้าที่ที่เกี่ยวข้อง และเกษตรกรที่เข้าร่วมโครงการฯ ปี ๒๕๖๒ รวม ๖๐ ราย สรุปได้ดังนี้

๑) การสนับสนุนพันธุ์ไม้ในการเข้าร่วมโครงการ เกษตรกรจะได้รับการสนับสนุนพันธุ์ไม้ชนิดต่าง ๆ ได้แก่ ไม้ผล (ขนุน กัลย มะพร้าว มะม่วง มะขาม มะนาว ฝรั่ง เงาะ มะปราง มะยม มะไฟ ลองกอง น้อยหน่า และลำไย) และไม้ยืนต้น (ยางนา ตะเคียน สัก ไม้ต้น ชะอม มะค่า แคนา พยูง ผักหวาน เพกา และสมอ) เฉลี่ยร้อยละ ๕๑ ตัน โดยเกษตรกรมีความคิดเห็นว่าพันธุ์ไม้ที่ได้รับการสนับสนุนมีคุณภาพระดับดี

๒) การถ่ายทอดความรู้ เกษตรกรที่ได้รับการอบรมถ่ายทอดความรู้เรื่องการปลูกพืชในระบบวนเกษตร ก่อนเข้ารับการอบรมเกษตรกรมีความรู้ในระดับปานกลาง ภายหลังผ่านการอบรมเกษตรกรมีความรู้ในระดับมากที่สุด และเกษตรกรที่ได้รับการอบรมร้อยละ ๖๓.๔๑ นำความรู้ไปใช้ประโยชน์ระดับมากที่สุด

๓) การใช้ประโยชน์จากแปลงที่เข้าร่วมโครงการ พบว่า เกษตรกรร้อยละ ๑๐.๑๗ ได้รับประโยชน์จากแปลงที่เข้าร่วมโครงการแล้ว เช่น หน่อไม้ ชะอม โดยนำไปบริโภคเองและแจกจ่ายเพื่อนบ้านคิดเป็นมูลค่าเฉลี่ย ๑,๐๙๖ บาทต่อเดือน ส่วนร้อยละ ๘๙.๘๓ ยังไม่ได้รับประโยชน์เนื่องจากพืชที่ปลูกยังไม่ให้ผลผลิต

๔) ความพึงพอใจต่อโครงการในภาพรวม เกษตรกรความพึงพอใจระดับมากที่สุด โดยมีค่าคะแนนเฉลี่ย ๔.๔๙ คะแนน (คะแนนเต็ม ๕)

๕) ประเด็นที่พบ การอบรมเกษตรกรตรงกับช่วงเวลาทำการเกษตรทำให้เกษตรกรมีข้อจำกัดในการเข้าร่วมอบรม

๖) ข้อเสนอแนะ เพื่อให้เกษตรกรได้มีส่วนร่วมในการเข้ารับการอบรมได้ตลอดหลักสูตรควรเลือกช่วงเวลาที่เหมาะสมในแต่ละพื้นที่ โดยดำเนินการหลังช่วงฤดูเก็บเกี่ยว

## ๒.๑๕ โครงการปรับปรุงคุณภาพดิน พื้นฟูและป้องกันการชะล้างพังทลายของดิน มีกรมพัฒนาที่ดิน เป็นหน่วยงานดำเนินการ

๒.๑๕.๑ กิจกรรมปรับปรุงคุณภาพดิน วัตถุประสงค์เพื่อส่งเสริมให้เกษตรกรปรับปรุงแก้ไขดินเปรี้ยว ดินกรดโดยใช้วัสดุปรับปรุงดินร่วมกับการใช้พืชปุ๋ยสดรวมทั้งการปรับโครงสร้างของพื้นที่ให้มีสภาพเหมาะสมสามารถทำนาปลูกไม้ผลและไม้ยืนต้นให้ได้ผลผลิตสูงขึ้น เป้าหมาย พื้นที่ ๖๗,๗๒๗ ไร่ งบประมาณ ๒๐๒.๓๐๒๓ ล้านบาท (ปรับลดงบประมาณตาม พรบ.โอนฯ)

ผลการดำเนินงานปรับปรุงคุณภาพดินแล้ว ๖๑,๓๓๗ ไร่ คิดเป็นร้อยละ ๙๐.๕๗ ของเป้าหมาย เบิกจ่ายงบประมาณแล้ว ๑๑๕.๘๕๑๓ ล้านบาท คิดเป็นร้อยละ ๕๗.๒๗ ของงบประมาณที่ได้รับจัดสรร

๒.๑๕.๒ กิจกรรมพื้นฟูและป้องกันการชะล้างพังทลายของดิน วัตถุประสงค์เพื่อให้เกษตรกรตระหนักถึงปัญหาการชะล้างพังทลายของดินมีความรู้และเข้าใจวิธีการปลูกการใช้ประโยชน์จากหญ้าแฝกในการอนุรักษ์ดินและน้ำได้อย่างยั่งยืนจัดทำระบบอนุรักษ์ดินและน้ำลดการชะล้างพังทลายของดินแก้ไข ปรับปรุง และฟื้นฟูดินที่เสื่อมโทรมให้มีความอุดมสมบูรณ์ เป้าหมาย ๑,๐๒๔,๓๐๐ ไร่ งบประมาณ ๗๖๒.๐๐๘๘ ล้านบาท (ปรับลดงบประมาณตาม พรบ.โอนฯ)

ผลการดำเนินงานพื้นฟูและป้องกันการชะล้างพังทลายของดินแล้ว ๑,๐๒๔,๓๐๐ ไร่ คิดเป็นร้อยละ ๔๓.๘๓ ของเป้าหมาย เบิกจ่ายงบประมาณแล้ว ๓๙๔.๗๖๙๘ ล้านบาท คิดเป็นร้อยละ ๕๑.๘๑ ของงบประมาณที่ได้รับการจัดสรร

๒.๑๕.๓ ผลการติดตามการดำเนินงานกิจกรรมปรับปรุงคุณภาพดิน กิจกรรมพื้นฟูและป้องกันการชะล้างพังทลายของดิน ปี ๒๕๖๒ ในจังหวัดเชียงใหม่ อุดรดิตถ์ พิษณุโลก อุตรธานี ขอนแก่น และปทุมธานี พบว่า

### ๑) กิจกรรมปรับปรุงคุณภาพดิน

๑.๑) เกษตรกรทั้งหมดได้รับการชี้แจงการดำเนินโครงการ/งาน คิดเป็นร้อยละ ๑๐๐ โดยได้รับการชี้แจงจากเจ้าหน้าที่พัฒนาที่ดินและได้นำความรู้ที่ได้รับการอบรมในเรื่องของการใช้ ปุ๋ยชีวภาพ (ปุ๋ยเพื่อการเกษตร) ไปปรับใช้ในพื้นที่ตนเองทั้งหมดแล้ว

๑.๒) เกษตรกรร้อยละ ๑๐๐ มีความพึงพอใจต่อการได้รับการสนับสนุนปัจจัยการผลิต และด้านองค์ความรู้ในการปรับปรุงบำรุงดิน

๑.๓) ในปีงบประมาณ ๒๕๖๓ เจ้าหน้าที่จังหวัดได้กำหนดกรอบ เกษตรกรเป้าหมายของการดำเนินงานโครงการ/งาน แล้ว

๑.๔) ประเด็นที่พบ ในพื้นที่ทำการเกษตรยังพบการเผาตอซังได้บ่อยในหลายจุด

๑.๕) ข้อเสนอแนะควรส่งเสริม รมรงค์การลดเผาต่อซัง การปรับปรุงบำรุงดิน การใช้วัสดุปรับปรุงดิน (ปุ๋ยเพื่อการเกษตร) ให้ทั่วถึง ครอบคลุมพื้นที่มากขึ้น เพราะในพื้นที่ยังมีการเผาต่อซังอยู่อีกมาก รวมทั้งการใช้พืชปุ๋ยสด เพื่อปรับโครงสร้างพื้นที่ให้มีสภาพเหมาะสมกับการผลิต

๒) กิจกรรมฟื้นฟูและป้องกันการชะล้างพังทลายของดิน

๒.๑) เกษตรกร ร้อยละ ๑๐๐ ได้รับการถ่ายทอดความรู้เกี่ยวกับการฟื้นฟูและป้องกันการชะล้างพังทลายของดิน โดยส่วนใหญ่ได้รับการ ถ่ายทอดความรู้จากเจ้าหน้าที่พัฒนาที่ดิน คิดเป็นร้อยละ ๙๕.๕๖ และจากหมอดินอาสาคิดเป็นร้อยละ ๔.๔๔ โดยนำความรู้ที่ได้รับไปใช้ประโยชน์ในพื้นที่ของตนเองแล้ว

๒.๒) เกษตรกรมีความพึงพอใจต่อภาพรวมโครงการ/งาน ในระดับมากที่สุด ที่คะแนนเฉลี่ย ๔.๖๒ (คะแนนเต็ม ๕)

๒.๓) ประเด็นที่พบ ปัจจัยที่สนับสนุนไม่เพียงพอต่อความต้องการที่ใช้ในพื้นที่ของเกษตรกร เช่น โดโลไมท์ เฉลี่ย ๒๐๐ กิโลกรัมต่อราย เป็นต้น รวมทั้งปัจจัยด้านแหล่งน้ำยังคงเป็นปัญหาอย่างต่อเนื่อง โดยเฉพาะในช่วงฤดูแล้งก่อกองปรกับช่วงต้นปีงบประมาณ ๒๕๖๓ เกษตรกรประสบปัญหาภัยแล้ง การใช้ประโยชน์ จากโครงการ/งาน ยังไม่เต็มพื้นที่

๒.๔) ข้อเสนอแนะ การสนับสนุนปัจจัยการผลิต เช่น โดโลไมท์ เป็นต้น และด้านแหล่งน้ำให้เกษตรกรควบคู่ไปกับการฟื้นฟู และป้องกันการ ชะล้างพังทลายของดิน เป็นเรื่องที่สำคัญยิ่ง รวมทั้งการถ่ายทอดความรู้ การใช้เทคโนโลยีการผลิต ให้กับเกษตรกรร่วมด้วย

**๒.๑๖ โครงการส่งเสริมและพัฒนากองเทียวิถีเกษตร** กรมส่งเสริมการเกษตร เป็นหน่วยงานดำเนินการ วัตถุประสงค์เพื่อส่งเสริมและพัฒนาแหล่ง กองเทียเชิงเกษตรให้มีศักยภาพในการรองรับนักท่องเที่ยว ยกกระดับแหล่งท่องเที่ยวเชิงเกษตรให้ได้มาตรฐาน สนับสนุนการพัฒนาศักยภาพแหล่งท่องเที่ยวเชิงเกษตร เป้าหมาย ๗๗ แหล่ง งบประมาณ ๓.๘๖๐ ล้านบาท เบิกจ่ายแล้ว ๒.๑๘๔ ล้านบาท คิดเป็นร้อยละ ๕๔.๘๘

๑๖.๑) สนับสนุนการดำเนินงานแผนการพัฒนาแหล่งท่องเที่ยววิถีเกษตร เป้าหมาย ๗๗ แหล่ง ดำเนินการแล้ว ๔๕ แหล่ง

๑๖.๒) พัฒนาศักยภาพกรมส่งเสริมการเกษตร เป้าหมาย ๑๗๖ ราย ดำเนินการแล้ว ๑๒๓ ราย โดยมีแผนจะจัดการอบรมรอบที่ ๒ ในช่วงเดือนกันยายน ๒๕๖๓ จำนวน ๕๓ ราย

๑๖.๓) ยกกระดับแหล่งท่องเที่ยวฯ ให้ได้มาตรฐาน เป้าหมาย ๗๗ จังหวัด ดำเนินการแล้ว ๑๐ จังหวัด ส่วนที่เหลืออยู่ระหว่างดำเนินการ

๑๖.๔) ส่วนกิจกรรมอื่นๆ ได้แก่ พัฒนาศักยภาพเพิ่มทักษะวิสาหกิจชุมชน ๗๗๐ ราย ทำข้อมูลเส้นทางเชื่อมโยงแหล่งท่องเที่ยววิถีเกษตร ๙ เส้นทาง และ พัฒนาข้อมูล ประชาสัมพันธ์ และการตลาดผ่านสื่อ Social Media ๑ เรื่อง อยู่ระหว่างดำเนินการ

๑๖.๕) ผลการติดตามแหล่งท่องเที่ยววิถีเกษตรที่ดำเนินการในปี ๒๕๖๒ ครั้งที่ ๑ ในพื้นที่จังหวัดสิงห์บุรี พระนครศรีอยุธยา และสุพรรณบุรี

๑) กลุ่มวิสาหกิจชุมชนขนมหวานทองเอน ตำบลทองเอน อำเภออินทร์บุรี จังหวัดสิงห์บุรี

๑.๑) ด้านการจัดการการท่องเที่ยว มีการเชื่อมโยงกิจกรรมการเกษตรภายในชุมชน และจัดเส้นทางท่องเที่ยวตามเส้นทางท่องเที่ยวชุมชน อาทิ เที่ยวชมงานศิลปะที่สวนศิลป์สุขศรี ศึกษาการทำเกษตรผสมผสานที่สวนคำภีร์ฯ ชมการสาธิตการทำขนมและการแปรรูปผลผลิตทางการเกษตรที่บ้านขนม

หวานทองเอน และเรียนรู้การปลูกมะม่วงและการทำน้ำปลาหวานที่สวนมะม่วงสองเรา รวมทั้งเที่ยวชมธรรมชาติ และศึกษาวิถีชีวิตชุมชนทองเอน ประเพณี และวัฒนธรรมต่าง ๆ ในลักษณะการท่องเที่ยวแบบไป – กลับ เน้นกลุ่มนักท่องเที่ยวแบบครอบครัวผ่านการโทรจองเพื่อนัดหมายล่วงหน้า และการขายทริปท่องเที่ยว ราคา ๙๕๐ บาทต่อราย

๑.๒) ด้านการตลาด กลุ่มมีการจัดทำแผนการตลาดและประชาสัมพันธ์การท่องเที่ยวผ่านช่องทางสื่อออนไลน์ คือ Facebook “ท่องเที่ยวทองเอน” สามารถรองรับนักท่องเที่ยวได้ประมาณวันละ ๓๐ ราย โดยในปีที่ผ่านมา มีนักท่องเที่ยวมาเที่ยวชมกว่า ๙๐๐ ราย จุดที่เป็นที่น่ายินดีของนักท่องเที่ยว คือ การสาธิตการแปรรูปกล้วยเป็นกล้วยฉาบหลากหลายนรสชาติ และการทำถั่วกรอบแก้วแบบไม่ใช้น้ำมัน

๑.๓) ด้านเศรษฐกิจชุมชน หลังจากทำการท่องเที่ยววิถีเกษตรและมีการเชื่อมโยงกับชุมชน เกิดรายได้ประมาณ ๙๘๙,๐๐๐ บาทต่อปี จากการจำหน่าย ทริปการท่องเที่ยว การจ้างงาน และการจำหน่ายสินค้า

๒) กลุ่มวิสาหกิจชุมชนผลิตและแปรรูปสินค้าเกษตรปลอดภัย “สวนไม้ By ยายลี” ตำบลสวนพริก อำเภอพระนครศรีอยุธยา จังหวัดพระนครศรีอยุธยา

๒.๑) ด้านการจัดการการท่องเที่ยว เน้นกิจกรรมการเกษตรแบบผสมผสาน โดยการนำความรู้และเทคโนโลยีที่ทันสมัยนำมาต่อยอดจนเกิดเป็นการท่องเที่ยววิถีเกษตรอย่างสร้างสรรค์ ในลักษณะการท่องเที่ยวแบบไป – กลับ เน้นกลุ่มนักท่องเที่ยวแบบหมู่คณะ ผ่านการโทรจอง และส่งหนังสือราชการเพื่อนัดหมายล่วงหน้า

๒.๒) ด้านการตลาด ทำแผนการตลาดและประชาสัมพันธ์การท่องเที่ยวผ่านช่องทางสื่อออนไลน์ คือ Facebook “สวนไม้ by ยายลี” และมีร้านอาหารสำหรับต้อนรับนักท่องเที่ยวและจำหน่ายสินค้าทางการเกษตรทั้งสดและแปรรูป สามารถรองรับนักท่องเที่ยวได้ประมาณวันละ ๑๐๐ ราย โดยในปีที่ผ่านมา มีนักท่องเที่ยวมาเที่ยวชมกว่า ๑,๒๐๐ ราย สิ่งที่เป็นที่น่ายินดีของนักท่องเที่ยว คือ หน่อไม้ต้องสูตรโบราณของคุณยายสำลี และกล้วยเดี่ยวหน่อไม้

๒.๓) ด้านเศรษฐกิจชุมชน หลังจากทำการท่องเที่ยววิถีเกษตรและมีการเชื่อมโยงกับชุมชน เกิดรายได้ประมาณ ๕๑๗,๐๐๐ บาทต่อปี จากการจำหน่ายอาหารและเครื่องดื่ม สินค้าทางการเกษตร และผลิตภัณฑ์แปรรูป

๓) กลุ่มเครือข่ายเกษตรกรรุ่นใหม่ (Young Smart Farmer) หรือ “เมืองสามศรี (Kaset Fresh Fin)” อำเภอเมืองสุพรรณบุรี อำเภอสามชุก และอำเภอศรีประจันต์ จังหวัดสุพรรณบุรี มีสมาชิกเครือข่ายร่วมดำเนินการทั้งสิ้น ๖ ฟาร์ม ประกอบด้วย บ้านร่องสีทอง ไซคอนันต์ข้าวเพื่อสุขภาพ ฟาร์มมะเขือเทศเชอร์รี่ “ตะขอบฟ้า” สวนทรัพย์วิมล Win Gardens และเพิ่มทรัพย์เห็ดฟาร์ม

๓.๑) ด้านการจัดการการท่องเที่ยว เน้นกิจกรรมการเกษตรที่หลากหลาย ทั้งการผลิต การแปรรูป การพัฒนาต่อยอด เพื่อเพิ่มคุณภาพผลผลิตทางการเกษตรให้เป็นที่รู้จักปลอดภัย ได้มาตรฐาน และมีเอกลักษณ์ และการสร้างมูลค่าเพิ่มแก่ผลผลิตทางการเกษตร โดยส่วนใหญ่เป็นการท่องเที่ยวทั้งลักษณะการท่องเที่ยวแบบไป – กลับ และแบบค้างแรมกับโฮมสเตย์ในพื้นที่ที่มีการเชื่อมโยงด้านที่พักกับชุมชนเพื่อส่งเสริมการกระจายรายได้ เน้นกลุ่มนักท่องเที่ยวแบบหมู่คณะ นักเรียน นักศึกษา และครอบครัวผ่านการโทรจองหรือส่งหนังสือราชการเพื่อนัดหมายล่วงหน้า

๓.๒) ด้านการตลาด ทำแผนการตลาดและประชาสัมพันธ์การท่องเที่ยวผ่านช่องทางสื่อออนไลน์ คือ Facebook “สินค้าเกษตร Young Smart Farmer Fresh Fin For You @KasetFreshFin” และการจัดบูธแสดงสินค้า บูธนิทรรศการ เพื่อจัดแสดงและจำหน่ายสินค้าทางการเกษตรทั้งสดและแปรรูปของแต่ละฟาร์มร่วมกัน สามารถรองรับนักท่องเที่ยวได้ประมาณวันละ ๓๐ ราย โดยในปีที่ผ่านมา มีนักท่องเที่ยวมาเที่ยวชมกว่า ๑,๔๔๐ ราย สิ่งที่เป็นที่น่าสนใจของนักท่องเที่ยว คือ กลัวยตากพลังงานแสงอาทิตย์ เห็ดทอดกรอบ มะม่วงกวน เยื่อไผ่ กลัวยกรอบแก้ว มะเขือเทศเชอร์รี่อบแห้ง และทองม้วนข้าวไรซ์เบอร์รี่ เป็นต้น

๓.๓) ด้านเศรษฐกิจชุมชน หลังจากทำการท่องเที่ยววิถีเกษตรและมีการเชื่อมโยงกับชุมชน เกิดรายได้ประมาณ ๙๘๙,๐๐๐ บาทต่อปี จากการจำหน่ายสินค้าทางการเกษตร ผลิตภัณฑ์แปรรูป และที่พักโฮมสเตย์

#### ๔) ประเด็นที่พบ

๔.๑) กลุ่มวิสาหกิจชุมชนขนมหวานทองเอน เปิดให้บริการท่องเที่ยวเฉพาะช่วงเดือนมีนาคม – พฤษภาคม เนื่องจากเป็นช่วงที่มะม่วง ให้ผลผลิต มีข้อจำกัดด้านบุคลากรที่จะมาทำงานด้านการต้อนรับและแนะนำนักท่องเที่ยว ต้องอาศัยช่วงปิดเทอมเพื่อให้ลูกหลานที่เป็นนักเรียนและนักศึกษาเข้ามาช่วยทำงานด้านนี้ และแหล่งท่องเที่ยวยังไม่เป็นที่รู้จัก เนื่องจากมีการประชาสัมพันธ์ไม่ต่อเนื่อง ช่องทางการประชาสัมพันธ์น้อย อยู่ห่างจากถนนสายหลัก และมีเส้นทางซับซ้อน

๔.๒) กลุ่มวิสาหกิจชุมชนผลิตและแปรรูปสินค้าเกษตรปลอดภัย “สวนไผ่ By ยายลี” เปิดให้บริการการท่องเที่ยวตลอดทั้งปี ไม่มีวันหยุดทำการ มีพื้นที่สำหรับรองรับนักท่องเที่ยว และการเดินทางสะดวก เนื่องจากอยู่ติดถนนสายหลัก มีท่าเลที่ตั้งอยู่ใกล้แหล่งท่องเที่ยวที่สำคัญในระยะรัศมี ๒๐ กิโลเมตร อาทิ ค่ายโพธิ์สามต้น วัดป้อมรามัญ วัดสามวิหาร และเพนียดคล้องช้าง เป็นต้น

๔.๓) กลุ่มเครือข่ายเกษตรกรรุ่นใหม่ (Young Smart Farmer) “เมืองสามศรี (Kaset Fresh Fin)” การบริการจัดการในภาพรวมไม่ต่อเนื่อง ผู้ดูแลหลักของแต่ละฟาร์มเป็นเกษตรกรรุ่นใหม่ (Young Smart Farmer) ซึ่งมีภารกิจดูแลหน้าที่หลายอย่าง อาทิ เป็นวิทยากรในการอบรม และการประชุม ทั้งในพื้นที่ และต่างจังหวัด รวมทั้งกลุ่มขาดเงินทุนหมุนเวียนสำหรับการพัฒนาจุดเรียนรู้และกิจกรรมการท่องเที่ยว ให้ความน่าสนใจ และรองรับนักท่องเที่ยวได้มากขึ้น

๔.๔) สินค้าและผลิตภัณฑ์ยังไม่เป็นที่รู้จักในวงกว้าง เนื่องจากขาดการประชาสัมพันธ์ที่ต่อเนื่อง และสินค้ายังไม่มีมาตรฐานของสำนักงานคณะกรรมการอาหารและยา (อย.) ซึ่งอยู่ระหว่างการดำเนินการของกลุ่มในการยื่นขอการตรวจรับรอง

#### ๕) ข้อเสนอแนะ

๕.๑) ควรมีการร่วมมือจากหน่วยงานที่เกี่ยวข้องและหน่วยงานระดับพื้นที่ในการช่วยประชาสัมพันธ์ อาทิ องค์การบริหารส่วนตำบล องค์การบริหารส่วนจังหวัด สำนักงานเกษตรจังหวัด สำนักงานการท่องเที่ยวและกีฬาจังหวัด และการท่องเที่ยวแห่งประเทศไทย (ททท.) เป็นต้น

๕.๒) ควรสนับสนุนและส่งเสริมด้านการพัฒนาศักยภาพแหล่งท่องเที่ยววิถีเกษตร และการบริการจัดการการท่องเที่ยวให้มีความต่อเนื่อง เพื่อพัฒนาสู่การท่องเที่ยวเชิงพาณิชย์ที่เป็นระบบมากขึ้น เน้นการสนับสนุนตามความต้องการ ศักยภาพ และความพร้อมของแหล่งท่องเที่ยว

๑๖.๖ ผลการติดตามแหล่งท่องเที่ยววิถีเกษตรที่ดำเนินการในปี ๒๕๖๒ ครั้งที่ ๒ ในพื้นที่จังหวัดอุบลราชธานี ลำปาง ปทุมธานี และตรัง

๑) กลุ่มวิสาหกิจชุมชนกลุ่มผู้ผลิตดอกเบญจมาศบ้านตาตาด หรือ “หมู่บ้านไม้ดอกไม้ประดับ บ้านตาตาด” ตำบลโนนผึ้ง อำเภอวารินชำราบ จังหวัดอุบลราชธานี

๑.๑) ด้านการจัดการการท่องเที่ยว เป็นแหล่งผลิตไม้ดอกไม้ประดับที่สำคัญ ที่เชื่อมต่อกับเส้นทางการท่องเที่ยววัดหนองป่าพง วัดสำคัญที่นักท่องเที่ยวมักจะเดินทางไปสักการะอัฐิหลวงปู่ชาที่วัดหนองป่าพง และแวะเยี่ยมชมถ่ายภาพไม้ดอกไม้ประดับ โดยช่วงเดือนกุมภาพันธ์ของทุกปีจะมีการจัดงาน “ดอกเบญจมาศบานเทศกาลแห่งรัก” นักท่องเที่ยวที่สนใจสามารถเข้ามาถ่ายรูปกับดอกเบญจมาศที่บ้านซุ่ยสวยงามเป็นจำนวนมาก นอกจากนี้ทางกลุ่มยังมีการแปรรูปไม้ดอกไม้ประดับเป็นดอกไม้แห้ง และดอกไม้โนโหลแก้ว ซึ่งนักท่องเที่ยวสามารถร่วมทำและซื้อกลับบ้านได้ โดยส่วนใหญ่เป็นการท่องเที่ยว ทั้งลักษณะแบบไป – กลับ เน้นกลุ่มนักท่องเที่ยวทั่ว ๆ ไป ทั้งแบบครอบครัว และหมู่คณะ โดยไม่มีค่าใช้จ่ายใด ๆ ทั้งสิ้นในการเยี่ยมชม

๑.๒) ด้านการตลาด กลุ่มมีการจัดทำแผนการตลาดและประชาสัมพันธ์การท่องเที่ยวผ่านช่องทางสื่อออนไลน์ คือ Facebook “สวนเบญจมาศ นภัสวรรณ บ้านตาตาด อุบลราชธานี” สามารถรองรับนักท่องเที่ยวได้ประมาณวันละ ๒๐๐ ราย โดยในปีที่ผ่านมามีนักท่องเที่ยวมาเที่ยวชมกว่า ๕,๐๐๐ ราย จุดที่เป็นที่นาสนใจของนักท่องเที่ยว คือ แปลงไม้ดอกไม้ประดับที่สวยงาม หลากสีหลายสายพันธุ์ ทั้งดอกเบญจมาศ ดอกดาวเรือง และดอกคัตเตอร์ ที่นักท่องเที่ยวสามารถเลือกซื้อกลับบ้านเป็นของที่ระลึกได้ทั้งดอกไม้สดและดอกไม้แห้ง

๑.๓) ด้านเศรษฐกิจชุมชน หลังจากทำการท่องเที่ยววิถีเกษตรและมีการเชื่อมโยงกับชุมชน เกิดรายได้ประมาณ ๑,๗๒๒,๕๐๐ บาทต่อปี จากการจำหน่ายอาหารว่าง เครื่องดื่ม ดอกไม้สด ผลิตภัณฑ์แปรรูปจากดอกไม้ และปุ๋ยน้ำเคมี

๒) กลุ่มวิสาหกิจชุมชนกลุ่มบ้านพักโฮมสเตย์บ้านแม่หลวง หรือ “บ้านแม่หลวง” ตำบลแม่เกาะ อำเภอแม่เกาะ จังหวัดลำปาง

๒.๑) ด้านการจัดการการท่องเที่ยว เน้นพานักท่องเที่ยวนั่งรถรางนำเที่ยวชมกิจกรรมการเกษตรภายในชุมชน อาทิ ชมแปลงผักปลอดสารพิษ บ้านแม่หลวง และชมการสาธิตของกลุ่มแปรรูปน้ำพริกกรอบสมุนไพรบ้านแม่หลวง ผลิตภัณฑ์ OTOP ๕ ดาว นอกจากนี้ยังมีบริการที่พักโฮมสเตย์ รับประทานอาหารพื้นเมืองแบบขันโตก และชมศิลปะการแสดงการฟ้อนกลองมอเงิง ฟ้อนนกยูง และฟ้อนเล็บ ในลักษณะการท่องเที่ยวทั้งแบบไป – กลับ และแบบพักแรม เน้นกลุ่มนักท่องเที่ยวแบบครอบครัว และหมู่คณะ ผ่านการโทรจองเพื่อนัดหมายล่วงหน้า โดยมีค่าบริการ ๓๕๐ บาทต่อราย สำหรับเป็นค่าอาหารรถรางนำเที่ยว ค่าวิทยากร และค่าที่พัก ๑ คืน และค่าอาหารแบบขันโตกเริ่มต้นที่ ๕๐๐ บาทต่อขันโตก สามารถรับประทานได้ ๕ ราย

๒.๒) ด้านการตลาด ทำแผนการตลาดและประชาสัมพันธ์การท่องเที่ยวผ่านช่องทางสื่อออนไลน์ คือ Facebook “น้ำพริกกรอบสมุนไพรแม่เกาะ” และ “กลุ่มบ้านพักโฮมสเตย์แม่หลวง ลำปาง” สามารถรองรับนักท่องเที่ยวได้ประมาณวันละ ๑๕๐ ราย โดยในปีที่ผ่านมามีนักท่องเที่ยวมาเที่ยวชมกว่า ๓,๐๐๐ ราย สิ่งที่เป็นที่นาสนใจของนักท่องเที่ยว คือ น้ำพริกกรอบสมุนไพรแม่เกาะ ผลิตภัณฑ์ OTOP ๕ ดาว ที่มีให้เลือกหลากหลายรสชาติ ได้แก่ รสปลาปน รสกุ้งปน รสกากหมู พริกปราบ น้ำพริกข่า น้ำพริกตาแดง เป็นต้น ซึ่งมีจำหน่ายทั้งแบบกระปุกและแบบซองสำหรับพกพา

๒.๓) ด้านเศรษฐกิจชุมชน หลังจากทำการท่องเที่ยววิถีเกษตรและมีการเชื่อมโยงกับชุมชน เกิดรายได้ประมาณ ๑,๖๕๓,๖๖๐ บาทต่อปี จากบริการรถรางนำเที่ยว ที่พักโฮมสเตย์ และการจำหน่ายอาหาร เครื่องดื่ม ผักปลอดสารพิษ น้ำพริกกรอบสมุนไพร และผลิตภัณฑ์ในชุมชน อาทิ ก๋วยเตี๋ยว ก๋วยเตี๋ยว ข้าวแต๋น ข้าวเกรียบ แหนมโบราณ น้ำพริกข่าโบราณ พริกขี้หนูแจ๊สแฮนด์เมด ตุ๋นโคม ลูกประคบสมุนไพร และชุดเจี้ยว (ชุดชนเผ่า)

๓) กลุ่มวิสาหกิจชุมชนตลาดชุมชนปิ่นฟ้าฟาร์ม หรือ “ปิ่นฟ้าฟาร์ม” ตำบลคูขวาง อำเภอตลาดหลุมแก้ว จังหวัดปทุมธานี

๓.๑) ด้านการจัดการการท่องเที่ยว เป็นแหล่งท่องเที่ยวด้านเรียนรู้การใช้ชีวิตอย่างพอเพียงและวิถีเกษตรแบบผสมผสาน ทั้งปลูกข้าว ปลูกผัก เลี้ยงปลา และปศุสัตว์ มีร้านอาหารเปิดให้บริการตลอดทั้งวัน นอกจากนี้ยังมีกิจกรรมสันทนาการ เช่น ปั่นเรือถีบ เดินชมฟาร์ม ป้อนอาหารสัตว์ ชมวิวทิวทัศน์บนหอคอย โดยในวันหยุดนักขัตฤกษ์จะมีกิจกรรมสำหรับเด็ก ๆ อาทิ การทำไข่เค็ม การให้อาหารไก่ การปั่นดิน การปลูกผัก สไลเดอร์โคลน เป็นต้น รวมไปถึงตลาดนัดชุมชนปิ่นฟ้าฟาร์มที่ชาวบ้านและเครือข่ายเกษตรกรรุ่นใหม่ (Young Smart Farmer) ในพื้นที่ใกล้เคียงจะนำผลผลิตทางการเกษตร สินค้าแปรรูป อุปกรณ์การเกษตร ต้นไม้ และ สัตว์เลี้ยง มาจำหน่ายให้กับนักท่องเที่ยว โดยส่วนใหญ่เป็นการท่องเที่ยวทั้งลักษณะการท่องเที่ยวแบบไป – กลับ เน้นกลุ่มนักท่องเที่ยวแบบครอบครัว และประชาชนทั่วไป รวมไปถึงกลุ่มเกษตรกร กลุ่มนักเรียนและนักศึกษา ที่สามารถเข้ามาท่องเที่ยวได้ฟรีแบบไม่มีค่าบริการและปิดทำการทุกวันพุธ

๓.๒) ด้านการตลาด กลุ่มร่วมกับชุมชน และเครือข่ายเกษตรกรรุ่นใหม่ (Young Smart Farmer) นำสินค้ามาวางจำหน่ายให้กับนักท่องเที่ยว โดยทำแผนการตลาดและประชาสัมพันธ์การท่องเที่ยวผ่านช่องทางสื่อออนไลน์ คือ Facebook “ปิ่นฟ้าฟาร์มปทุมธานี-ลาดหลุมแก้ว” สามารถรองรับนักท่องเที่ยวได้ ประมาณวันละ ๑,๕๐๐๐ ราย โดยในปีที่ผ่านมามีนักท่องเที่ยวมาเที่ยวชมกว่า ๑๓๖,๘๕๐ ราย สิ่งที่เป็นที่น่ายินดีของนักท่องเที่ยว คือ ฟาร์มเกษตรผสมผสานที่ครบวงจร เน้นความเป็นธรรมชาติ รมรื่น ที่นักท่องเที่ยวสามารถมาเที่ยวแล้วทำได้ครบทุกกิจกรรม ทั้งด้านการเกษตร การพักผ่อน และการท่องเที่ยว จึงถือได้ว่าเป็นแหล่งท่องเที่ยวที่เหมาะสมกับนักท่องเที่ยวทุกเพศทุกวัย

๓.๓) ด้านเศรษฐกิจชุมชน หลังจากทำการท่องเที่ยววิถีเกษตรและมีการเชื่อมโยงกับชุมชน เกิดรายได้ประมาณ ๔,๗๘๘,๐๐๐ บาทต่อปี จากการจำหน่ายผลผลิตทางการเกษตร สินค้าแปรรูป อุปกรณ์ทางการเกษตร พันธุ์พืช พันธุ์สัตว์ และการให้บริการในกิจกรรมต่าง ๆ อาทิ ร้านอาหารและเครื่องดื่ม การถีบเรือ การให้อาหารสัตว์ และกิจกรรมสันทนาการต่าง ๆ เป็นต้น

๔) กลุ่มวิสาหกิจชุมชนท่องเที่ยวเรียนรู้พลังงานสืบสานภูมิปัญญาชุมชนเห็ด หรือ “ชุมชนบ้านลำขุน” ตำบลนาชุมเห็ด อำเภอย่านตาขาว จังหวัดตรัง

๔.๑) ด้านการจัดการการท่องเที่ยว มีการเชื่อมโยงกิจกรรมการเกษตรภายในชุมชน และจัดเส้นทางท่องเที่ยวตามเส้นทางท่องเที่ยวชุมชน อาทิ “ตลาดต้นน้ำลำขุน” ตลาดนัดชุมชนที่เป็นแหล่งจำหน่ายผลผลิตทางการเกษตรและของที่ระลึกประจำท้องถิ่นที่เปิดทำการเฉพาะวันเสาร์และอาทิตย์ ชมสวนเกษตรผสมผสานและร่วมทำกิจกรรมในแปลง ได้แก่ การตอกกิ่งมะนาวพันธุ์ศรีทองคำ การหุงข้าวด้วยเตาประหยัดพลังงาน การเลี้ยงผึ้งโพรง น้ำทำน้ำมันมะพร้าวสกัดเย็น การปลูกผักปลอดสารและผลไม้ตามฤดูกาล การทำปุ๋ยหมักชีวภาพ การทำไม้กวาดดอกหญ้า การจัดสาน การประดิษฐ์พัดลมก้านไม้ไผ่และหิ้งพระไม้ขนุน ณ ศูนย์การเรียนรู้เกษตรเศรษฐกิจพอเพียง ชมศิลปวัฒนธรรมท้องถิ่น โดยคณะมนโรรักษ์ และชมมโหรราชโกศลหนึ่งเดียวของตรัง ชมการแกะหนังตะลุง ชมและชิมฝีมือการทำ



ขนมพื้นบ้าน ณ หน้าหมู่บ้านนครบวรกระท่อมแห่งความอร่อย นอกจากนี้ยังมีกิจกรรมล่องเรือคายัคผ่านลำคลอง ๕ สาย สัมผัสธรรมชาติและวิถีชีวิตริมสองฝั่งคลอง และบริการที่พักที่ลำขนุนโฮมสเตย์ โดยลักษณะการท่องเที่ยวมีทั้งแบบไป – กลับ และแบบพักแรม เน้นกลุ่มนักท่องเที่ยวแบบครอบครัว และหมู่คณะ ผ่านการโทรจองเพื่อนัดหมายล่วงหน้า โดยทริป ๑ วัน มีค่าบริการ ๘๕๐ – ๑,๗๕๐ บาทต่อราย และทริป ๒ วัน ๑ คืน มีค่าบริการ ๑,๑๒๕ – ๒,๐๗๐ บาทต่อราย ทั้งนี้อัตราค่าบริการขึ้นอยู่กับจำนวนนักท่องเที่ยวและโปรแกรมการท่องเที่ยวที่นักท่องเที่ยวต้องการซึ่งสามารถเปลี่ยนแปลงได้ตามความเหมาะสมและสภาพอากาศ

๔.๒) ด้านการตลาด กลุ่มมีการจัดทำแผนการตลาดและประชาสัมพันธ์ผ่านช่องทางสื่อออนไลน์ คือ เว็บไซต์ “<http://nachumhet.go.th> และ Facebook “บ้านลำขนุน ตำบลนาชุมเห็ด ” สามารถรองรับนักท่องเที่ยวได้ประมาณวันละ ๒๐๐ ราย โดยในปีที่ผ่านมา มีนักท่องเที่ยวมาเที่ยวชมกว่า ๒,๐๐๐ ราย สิ่งที่เป็นที่น่ายินดีของนักท่องเที่ยว คือ ชุมชนเศรษฐกิจพอเพียงที่ยังคงไว้ซึ่งศิลปวัฒนธรรมท้องถิ่น และความอุดมสมบูรณ์ของธรรมชาติ ดังคำขวัญที่ว่า “ ศิลปะหนังลุง มโนราห์ ชุมชนเศรษฐกิจพอเพียง ฟังเสียงน้ำตกสายรุ้ง สนุกกับคายัคห้าลำคลอง ”

๔.๓) ด้านเศรษฐกิจชุมชน หลังจากทำการท่องเที่ยววิถีเกษตรและมีการเชื่อมโยงกับชุมชน เกิดรายได้ประมาณ ๒,๐๐๐,๒๕๐ บาทต่อปี จากกิจกรรมล่องเรือคายัค บริการที่พักโฮมสเตย์ และการจำหน่ายผลผลิตทางการเกษตรที่ตลาดต้นน้ำลำขนุน เช่น มะนาวศรีทองคำ น้ำผึ้งโพรง อาหาร เครื่องดื่ม สินค้าแปรรูป และสินค้าที่ระลึกของชุมชน อาทิ หนังสติ๊กแกะสลัก ไม้กวาดดอกหญ้า งานจักสาน พัดลมกังหันไม้ไผ่ ( ลูกหวี ) และหิ้งพระไม้ขนุน เป็นต้น

#### ๕) ประเด็นที่พบ

๕.๑) กลุ่มวิสาหกิจชุมชนกลุ่มผู้ผลิตดอกเบญจมาศบ้านตาตืด การจัดการการท่องเที่ยวยังไม่สามารถดำเนินการได้อย่างต่อเนื่องตลอดทั้งปี โดยเฉพาะนอกฤดูการผลิต ทำให้บางครั้งนักท่องเที่ยวรู้สึกผิดหวังเมื่อมาท่องเที่ยวแล้วไม่มีดอกไม้ นอกจากนี้กลุ่มยังประสบปัญหาภัยธรรมชาติ และสภาพอากาศแปรปรวน ซึ่งทำให้ดอกไม้ไม่ออกดอกตามที่ฤดูกาล หรือบางส่วนได้รับความเสียหาย

๕.๒) กลุ่มวิสาหกิจชุมชนกลุ่มบ้านพักโฮมสเตย์บ้านเกาะหลวง มีการประชาสัมพันธ์ด้านการท่องเที่ยวน้อย และการดำเนินการท่องเที่ยวไม่ต่อเนื่อง เนื่องจากเกษตรกรและชาวบ้านส่วนใหญ่มีอาชีพรับจ้างนอกภาคเกษตร และทำงานบริษัทเอกชน ทำให้การรวมกลุ่มหรือนัดหมายค่อนข้างยาก โดยจะมีการรวมกลุ่มเฉพาะกิจกรรมหรืองานที่สำคัญ เช่น งานวิ่งแม่เกาะ เทศกาลท่องเที่ยวแม่เกาะ งาน OTOP และช่วงฤดูหนาว เป็นต้น เพราะเป็นช่วงที่นักท่องเที่ยวมาใช้บริการจำนวนมาก

๕.๓) กลุ่มวิสาหกิจชุมชนตลาดชุมชนปิ่นฟ้าฟาร์ม พื้นที่ท่องเที่ยวมีบรรยากาศร่มรื่นและมีกิจกรรมการเกษตรที่หลากหลาย โดยเฉพาะตลาดชุมชน ที่เป็นแหล่งจำหน่ายผลผลิตของเกษตรกร ชุมชน และเครือข่ายเกษตรกรรุ่นใหม่ ( Young Smart Farmer ) ในพื้นที่ใกล้เคียง ปัจจุบันแหล่งท่องเที่ยวประสบปัญหาเรื่องมูลสัตว์ ที่ส่งกลิ่นรบกวนนักท่องเที่ยว เนื่องจากอยู่ใกล้พื้นที่บริการ ร้านอาหาร และตลาดชุมชน ซึ่งเกิดจากการจัดพื้นที่ฐานการเรียนรู้ที่ยังไม่เหมาะสม นอกจากนี้กลุ่มยังมีความกังวลเรื่องโรคระบาดทั้งจากคนและสัตว์ที่จะมีผลกระทบต่อเศรษฐกิจและการท่องเที่ยว

๕.๔) กลุ่มวิสาหกิจชุมชนท่องเที่ยวเรียนรู้พลังงานสืบสานภูมิปัญญาชาวมุขเห็ด ชาติความชำนาญด้านการบริหารจัดการ การทำบัญชี การบริหาร ค่าใช้จ่าย และการประชาสัมพันธ์ที่ยังไม่ทั่วถึง และประสบปัญหาภัยธรรมชาติ โดยช่วงฤดูฝนจะมีน้ำมากจนท่วม ช่วงต้นปีจะมีลมแรง ทำให้ไม้ผลและไม้ยืนต้นหักโค่นเสียหาย ซึ่งกระทบต่อผลผลิตทางการเกษตรและการท่องเที่ยว

#### ๖) ข้อเสนอแนะ

๖.๑) ควรเพิ่มการประชาสัมพันธ์ท่องเที่ยวอย่างต่อเนื่อง เช่น สร้างเครือข่ายกับบริษัททัวร์หรือสถาบันการศึกษา เป็นต้น และเพิ่มการประชาสัมพันธ์ผ่านช่องทางสื่อออนไลน์ทั้งภาพรวม ระดับท้องถิ่น ระดับจังหวัด และระดับประเทศ เพื่อให้เข้าถึงนักท่องเที่ยวและประชาชนทั่วไปได้อย่างแพร่หลายและรวดเร็วมากขึ้น อีกทั้งเป็นการเพิ่มช่องทางการตลาดให้แก่เกษตรกร และกลุ่มเกษตรกร

๖.๒) กรมส่งเสริมการเกษตร และหน่วยงานที่เกี่ยวข้อง ควรให้ดำเนินการจัดสรรงบประมาณในการพัฒนาแหล่งท่องเที่ยวเดิมอย่างต่อเนื่อง โดยเฉพาะการพัฒนาหรือปรับปรุงภูมิทัศน์ จัดทำจุดเช็คอิน ป้ายแหล่งท่องเที่ยว และป้ายบอกทาง รวมทั้งหาแนวทางร่วมกับกลุ่มในการพัฒนาแหล่งท่องเที่ยวให้สามารถบริการท่องเที่ยวได้ตลอดปี โดยให้ความรู้เพิ่มเติมในด้านที่กลุ่มยังขาดหรือยังไม่ชำนาญ เพื่อให้กลุ่มสามารถบริหารจัดการกิจกรรมการ ท่องเที่ยวได้อย่างมีประสิทธิภาพมากขึ้น และมีการติดตามและให้คำแนะนำเป็นระยะ

**๒.๑๗ โครงการตลาดนำการผลิตด้านสินค้าหม่อนไหม** กรมหม่อนไหม เป็นหน่วยงานดำเนินการ วัตถุประสงค์เพื่อจำหน่ายผ้าไหมภายใต้โครงการไม่น้อยกว่า ๒๐๐,๐๐๐ เมตร กระตุ้นอุปทานให้เกิดความต้องการซื้อผ้าไหมเพิ่มมากขึ้น จัดจำหน่ายผ้าไหมให้ผู้บริโภคเข้าถึงผู้ผลิตและสนับสนุนให้เกษตรกรมีรายได้เพิ่มขึ้น เป้าหมาย ดำเนินการในพื้นที่ศูนย์หม่อนไหมเฉลิมพระเกียรติฯ ๒๑ แห่ง ประกอบด้วย จังหวัดแพร่ น่าน ตาก เชียงใหม่ อุตรดิตถ์ สกลนคร หนองคาย เลย ร้อยเอ็ด ขอนแก่น ชัยภูมิ มุกดาหาร นครราชสีมา บุรีรัมย์ สุรินทร์ สระบุรี กาญจนบุรี ชุมพร นราธิวาส อุบลราชธานี และศรีสะเกษ งบประมาณ ๕ ล้านบาท

ผลการดำเนินงาน มีการปรับปรุงรายละเอียดและกิจกรรมภายใต้โครงการ

## ๒.๑๘ โครงการอันเนื่องมาจากพระราชดำริ และโครงการที่มีการประยุกต์ใช้หลักปรัชญาของเศรษฐกิจพอเพียง

๒.๑๘.๑ ศูนย์อำนวยการโครงการพัฒนาตามพระราชดำริ อำเภอสันป่าตอง จังหวัดเชียงใหม่ กรมพัฒนาที่ดินเป็นหน่วยงานหลัก ร่วมกับสำนักงานปลัดกระทรวงเกษตรและสหกรณ์ กรมการข้าว กรมประมง กรมปศุสัตว์ กรมวิชาการเกษตร กรมหม่อนไหม กรมตรวจบัญชีสหกรณ์ กรมส่งเสริมการเกษตร กรมส่งเสริมสหกรณ์ และสำนักงานเศรษฐกิจการเกษตร โดยมีวัตถุประสงค์เพื่อเป็นแหล่งศึกษาเรียนรู้ด้านการเกษตรแบบบูรณาการอย่างครบวงจรตามแนวปรัชญาเศรษฐกิจพอเพียง เพิ่มความสามารถและโอกาสในการผลิตและประกอบอาชีพให้กับประชาชนกลุ่มเป้าหมาย และเป็นสถานที่ท่องเที่ยวเรียนรู้ด้านการเกษตรแบบบูรณาการอย่างครบวงจรตามแนวปรัชญาเศรษฐกิจพอเพียง เป้าหมายเพื่อเป็นศูนย์แห่งการเรียนรู้ระบบเกษตรแบบมีส่วนร่วมในเชิงบูรณาการ เพื่อถ่ายทอดความรู้ทางด้านการเกษตรโดยยึดหลักปรัชญาเศรษฐกิจพอเพียงตามแนวพระราชดำริ ให้แก่เกษตรกร ประชาชน นักเรียน และนักศึกษาที่อยู่ในพื้นที่ และขยายผลไปยังพื้นที่ใกล้เคียงในอำเภออื่น ๆ ในจังหวัดเชียงใหม่ และจังหวัดอื่น ๆ ในภาคเหนือ งบประมาณ ๑.๘๐๕๓ บาท เบิกจ่ายแล้ว ๑.๑๗๔๓ ล้านบาท (ร้อยละ ๖๕.๐๕)

๑) ดำเนินการสาธิตการใช้ปุ๋ยพืชสด/การทำปุ๋ยหมักชีวภาพ/การทำปุ๋ยหมักสูตรพระราชทานฯ รวม ๙๐ ไร่ การใช้ผลิตภัณฑ์ชีวภาพ กรมพัฒนาที่ดินในการปลูกพืชผัก ๕ ไร่ การดูแลรักษาพื้นที่โครงการพัฒนาที่ดิน ๑ โครงการ สาธิตการเลี้ยงสัตว์ปีก ๑๐๐ ตัว จัดทำจุดเรียนรู้และสาธิตการเพาะเลี้ยงสัตว์น้ำ ๑ แห่ง แปลงสาธิต/แปลงเรียนรู้การผลิตพืช ๘ ไร่ แปลงเรียนรู้ผลิตผักปลอดภัยจากสารพิษ ๒ ไร่ ดูแลแปลงไม้ดอกไม้ประดับ ๑ ไร่ สนับสนุนวัสดุการเกษตรบำรุงแปลงหม่อน ๒ ไร่ จัดฝึกอบรมเกษตรกรด้านเทคโนโลยีการปลูกพืช ๓๐ ราย สอนแนะนำการจัดทำบัญชี กำกับแนะนำการจัดทำบัญชี และติดตามการจัดทำบัญชี ๑๑๐ ราย ครบตามเป้าหมาย

๒) การสนับสนุนติดตามงานและประชุมคณะทำงานศูนย์อำนวยการฯ ในพื้นที่โครงการฯ ๓ ครั้ง (เป้าหมาย ๑๒ ครั้ง) สนับสนุนการติดตามงานของผู้บริหารระดับสูงของกระทรวงเกษตรและสหกรณ์ในพื้นที่โครงการและพื้นที่ขยายผล ๒ ครั้ง (เป้าหมาย ๔ ครั้ง) รายงานผลการปฏิบัติงานประจำเดือนให้กองประสานงานโครงการพระราชดำริสำนักงานปลัดกระทรวงเกษตรและสหกรณ์ ๑ ครั้ง (เป้าหมาย ๑๒ ครั้ง) แนะนำ ส่งเสริม ให้ความรู้เรื่องหลักการอุดมการณ์ และวิถีสหกรณ์ ๖ ครั้ง (เป้าหมาย ๑๒ ครั้ง) สาธิตการใช้ผลิตภัณฑ์ชีวภาพกรมพัฒนาที่ดินในการปลูกไม้ผล ๘ ไร่ (เป้าหมาย ๑๐ ไร่) และการใช้ผลิตภัณฑ์ชีวภาพกรมพัฒนาที่ดินในการปลูกข้าว ๕ ไร่ (เป้าหมาย ๗ ไร่)

๓) กิจกรรมอื่น ๆ อยู่ระหว่างดำเนินการตามแผนปฏิบัติงานและงบประมาณ ซึ่งมีแผนการดำเนินการ ดังนี้

๓.๑) ด้านการผลิตข้าว ถ่ายทอดเทคโนโลยีการผลิตข้าว ๔๐ ราย จัดทำแปลงเรียนรู้และสาธิตการปลูกข้าวแบบใช้น้ำน้อย ๑ ไร่ และจัดทำแปลงเรียนรู้เผยแพร่ความรู้การผลิตข้าวและสาธิตการปลูกข้าวโดยมีพืชร่วมระบบ ๕ ไร่

๓.๒) ด้านสหกรณ์ จัดเวทีชาวบ้าน/ประชุมเชิงปฏิบัติการ ๑ ครั้ง ๓๐ ราย (เลื่อนการจัดกิจกรรมเนื่องจากได้รับผลกระทบจากสถานการณ์การระบาดของโรคไวรัสโคโรนาสายพันธุ์ใหม่ ๒๐๑๙ (COVID-19))

๓.๓) ด้านการฝึกอบรมและการส่งเสริมอาชีพ อบรมเกษตรกรเพื่อพัฒนาให้เป็นเกษตรกรต้นแบบ ๑๐๐ ราย การถ่ายทอดเทคโนโลยี การถนอมและแปรรูปผลผลิตทางการเกษตร ๒ กลุ่ม จัดทำแปลงเรียนรู้สำหรับเกษตรกรต้นแบบ ๕ ราย การส่งเสริมการผลิตผักปลอดภัยจากสารพิษ โดยการอบรม ถ่ายทอดความรู้หลักสูตรการผลิตผักปลอดภัย ๔๐ ราย ส่งเสริมเกษตรกรเข้าสู่ระบบการรับรองมาตรฐาน GAP ๔๐ แปลง พัฒนาบรรจุภัณฑ์และบริหารจัดการตลาด ผักปลอดภัยจากสารพิษ ๒ กลุ่ม การส่งเสริมการผลิตเมล็ดพันธุ์ข้าว โดยการอบรมถ่ายทอดความรู้หลักสูตรการผลิตเมล็ดพันธุ์ข้าว ๕๐ ราย และการแปรรูป พัฒนาบรรจุภัณฑ์ และบริหารจัดการข้าว ๕๐ ราย

๓.๔) ด้านอื่น ๆ เช่น โครงการท่องเที่ยวเกษตรเชิงวัฒนธรรม ๑ โครงการ จัดทำป้ายจุดเรียนรู้แปลงหม่อน ๑ จุด จัดทำสื่อประชาสัมพันธ์ โครงการฯ ๕,๐๐๐ แผ่น และจัดทำรายงานประจำปี ๖๐ เล่ม

๔) ผลการติดตามการดำเนินการ ปี ๒๕๖๒ ภายใต้ศูนย์อำนวยการโครงการพัฒนาตามพระราชดำริ อำเภอสันป่าตอง จังหวัดเชียงใหม่ โดยการสัมภาษณ์ เจ้าหน้าที่ของหน่วยงานที่เกี่ยวข้อง และเกษตรกรที่ผ่านการอบรม สรุปได้ ดังนี้

๔.๑) กิจกรรมอบรมหลักสูตรสอนแนะนำการจัดทำบัญชีต้นทุนอาชีพและบัญชีรับจ่ายภายในครัวเรือน ดำเนินการโดยสำนักงานตรวจบัญชีสหกรณ์ จังหวัดเชียงใหม่ กรมตรวจบัญชีสหกรณ์ มีเกษตรกรเข้ารับการอบรมจำนวน ๑๑๐ ราย มีวัตถุประสงค์เพื่อให้เกษตรกรสามารถบริหารรายรับ รายจ่ายภายในครัวเรือนได้ ผู้เข้าอบรมจะได้รับสมุดบันทึกบัญชีครัวเรือนรายละเอียด ๑ เล่ม ภายหลังจากอบรมจะมีการเข้าติดตามเพื่อกำกับและให้คำแนะนำเพิ่มเติมในกรณีที่เกษตรกรไม่สามารถทำบัญชีได้

๔.๒) กิจกรรมภายใต้การดำเนินการของศูนย์วิจัยข้าว จังหวัดเชียงใหม่ ประกอบด้วย

(๑) หลักสูตรถ่ายทอดเทคโนโลยี อบรมหลักสูตรการคัดเลือกเมล็ดพันธุ์ข้าว และการใช้ปุ๋ยสั่งตัด มีเกษตรกรเข้ารับการอบรม จำนวน ๕๐ ราย เมื่อเสร็จสิ้นการอบรม เกษตรกรจะได้รับวิทยุจำนวน ๑ เครื่อง เพื่อใช้ติดตามข้อมูลข่าวสารและความรู้เกี่ยวกับข้าวและ การทำเกษตร โดยเจ้าหน้าที่ จากศูนย์วิจัยข้าวเชียงใหม่จะมีการให้ความรู้และกระจายข่าวสารผ่านทางคลื่นวิทยุกระจายเสียง ทุกวันอังคารที่ ๒ และ ๔ ของเดือน

(๒) การจัดจุดเรียนรู้และแปลงสาธิตภายในศูนย์ฯ มีการจัดแปลงเรียนรู้และสาธิตการปลูกข้าวแบบใช้น้ำน้อย โดยดำเนินการร่วมกับ กรมพัฒนาที่ดิน และแปลงเรียนรู้การปลูกข้าวโดยมีพืชร่วมระบบฯ เพื่อสาธิตการปลูกปอเทืองหลังนา เพื่อเป็นพืชปุ๋ยสด ซึ่งได้รับความสนใจจากเกษตรกรในการมาศึกษา หาความรู้ และบุคคลทั่วไปที่เข้ามาท่องเที่ยวชมดอกปอเทืองอีกด้วย

๔.๓) กิจกรรมสาธิตการใช้ผลิตภัณฑ์ชีวภาพกรมพัฒนาที่ดิน ดำเนินการโดยสำนักงานพัฒนาที่ดินเขต ๖ เน้นการถ่ายทอดความรู้ด้านการพัฒนาที่ดิน เพื่อการพัฒนาการเกษตรสู่ระบบเกษตรอินทรีย์ตามแนวทางเศรษฐกิจพอเพียง ในการปลูกไม้ผล มีเกษตรกรเข้าร่วม ๕ ราย พื้นที่ ๑๐ ไร่ พืชผัก มีเกษตรกรเข้าร่วม ๔ ราย พื้นที่ ๕ ไร่ และปลูกข้าว มีเกษตรกรเข้าร่วม ๔ ราย พื้นที่ ๗ ไร่

#### ๔.๔) ประเด็นที่พบ

(๑) หน่วยงานที่เกี่ยวข้องยังไม่มีการบูรณาการร่วมกัน จำนวนเจ้าหน้าที่ไม่เพียงพอ บางหน่วยงานไม่มีเจ้าหน้าที่ประจำภายในศูนย์ฯ

(๒) เกษตรกรที่เข้ารับการอบรมส่วนใหญ่เป็นผู้สูงอายุ ไม่สามารถจำความรู้จากการอบรมได้ ทำให้มีการปรับเปลี่ยนรูปแบบการทำเกษตรน้อย บางส่วนไม่สามารถอ่านและเขียนหนังสือได้ การสอนทำบัญชีครัวเรือนจึงไม่ประสบผลสำเร็จ นอกจากนี้ เกษตรกรจำนวนมากยังไม่รู้จักศูนย์ฯ และไม่ทราบถึงการให้บริการต่าง ๆ ของศูนย์ฯ ในส่วนของความต้องการ เกษตรกรส่วนใหญ่ต้องการจะเข้าร่วมอบรมเพิ่มเติม โดยเฉพาะความรู้ใหม่ ๆ เช่น เทคโนโลยีทางการเกษตร และการใช้สารชีวภัณฑ์กำจัดหอยในนาข้าว

**๒.๑๘.๒ ศูนย์บริการและพัฒนาที่สูงปางตองตามพระราชดำริ จังหวัดแม่ฮ่องสอน** กรมส่งเสริมการเกษตร เป็นหน่วยงานหลักร่วมกับ สำนักงานปลัดกระทรวงเกษตรและสหกรณ์ กรมการข้าว กรมประมง กรมปศุสัตว์ กรมวิชาการเกษตร กรมหม่อนไหม กรมพัฒนาที่ดิน กรมตรวจบัญชีสหกรณ์ และกรมส่งเสริมสหกรณ์ มีวัตถุประสงค์เพื่อให้บริการและพัฒนา ศึกษาทดลองการพัฒนาตามแนวทางการอยู่ร่วมกันของคนและป่าบนพื้นที่สูง สาธิตและแสดงไว้เป็นองค์ความรู้ในลักษณะพิพิธภัณฑ์ธรรมชาติที่มีชีวิต ขยายผลการพัฒนาสู่ประชาชนตามแนวปรัชญาของเศรษฐกิจพอเพียงบนพื้นที่สูง ยกระดับความเป็นอยู่ และคุณภาพชีวิตของประชาชน รวมทั้งอนุรักษ์ฟื้นฟูทรัพยากรธรรมชาติและสิ่งแวดล้อม ตามแนวทางการอยู่ร่วมกันของคนและป่า และพัฒนาการท่องเที่ยวสืบสานตามรอยพระบาท เพื่อการเรียนรู้สร้างอาชีพ และสร้างรายได้แก่ประชาชน เป้าหมาย ศูนย์บริการและพัฒนาที่สูงปางตองตามพระราชดำริ มีพื้นที่ ๕,๔๓๘ ไร่ ๑ งาน ๔๒ ตารางวา หมู่บ้านในพื้นที่ลุ่มน้ำแม่สะงา ตำบลหมอกจำแป่ อำเภอเมือง จำนวน ๑๒ หมู่บ้าน หมู่บ้านในพื้นที่ต่อเนื่องกับลุ่มน้ำแม่สะงา ตำบลห้วยผา อำเภอเมือง จำนวน ๔ หมู่บ้าน และขยายผลตามแนวกว้าง มุ่งเน้นการเผยแพร่องค์ความรู้จากศูนย์บริการและพัฒนาที่สูงปางตองตามพระราชดำริไปสู่พื้นที่ของจังหวัดแม่ฮ่องสอน ๗ อำเภอ งบประมาณ ๔.๕๑๗๙ ล้านบาท เบิกจ่ายแล้ว ๑.๑๕๕๑ ล้านบาท (ร้อยละ ๒๕.๕๗)

๑) ดูแลแปลงแม่พันธุ์และแปลงรวบรวมพันธุ์ ได้แก่ แปลงกล้วยไม้ท้องถิ่นและเฟิร์น ๓ ไร่ และแปลงไม้ ผลไม้ยืนต้นบนพื้นที่สูง ๒ ไร่ สาธิตการทำกรใช้น้ำหมักชีวภาพ/การทำปุ๋ยหมักสูตรพระราชทานฯ รวม ๖๐ ไร่ ฝึกอบรมเกษตรกร ด้านปศุสัตว์ ๒๐ ราย ด้านเทคโนโลยีการปลูกพืช ๖๐ ราย การแนะนำการจัดทำบัญชี กำกับแนะนำการจัดทำบัญชี และติดตามการจัดทำบัญชี รวม ๑๐๐ ราย ส่งเสริมพัฒนาอาชีพการเพาะเลี้ยงสัตว์น้ำ และฝึกอบรมเกษตรกร ๒๐ ราย ส่งเสริมการเลี้ยงสัตว์ปีกสู่เกษตรกร ๑๐ ราย จำนวน ๒๐๐ ตัว จัดตั้งกองทุนอาหารสัตว์ ๑ กองทุน สนับสนุนวัสดุการเกษตรบำรุงรักษาแปลงหม่อน (ขยายผลในโรงเรียน) ๓ ไร่ ค่าวัสดุในการผลิตพันธุ์หม่อน (ดิน แกลบดิบ แกลบดำ ถูงด้า) ๑,๐๐๐ ต้น การจัดเวทีแลกเปลี่ยนเรียนรู้เพื่อการจัดทำแผนพัฒนาหมู่บ้านขยายผลภายใต้ศูนย์บริการและพัฒนาลุ่มน้ำปาย ตามพระราชดำริ โดยประสานคณะทำงานและผู้นำหมู่บ้านของศูนย์บริการฯ เพื่อชี้แจงกระบวนการดำเนินกิจกรรม ๑ ครั้ง และจัดทำเอกสารข้อมูลประกอบการดำเนินกิจกรรม ๑ ครั้ง ครบตามเป้าหมาย จัดทำแปลงสาธิต/แปลงเรียนรู้เทคโนโลยีการผลิตพืช ๓๒.๕๐ ไร่ (เป้าหมาย ๓๑ ไร่)

๒) ผลิตพันธุ์สัตว์น้ำ ๙๐๐,๐๐๐ ตัว (เป้าหมาย ๑,๐๐๐,๐๐๐ ตัว) แนะนำ ส่งเสริม ให้ความรู้เรื่องหลักการอุดมการณ์ และวิธีสหกรณ์ ๖ ครั้ง (เป้าหมาย ๑๒ ครั้ง) ปลูกพืชปลอดภัย/ผักอินทรีย์ ๒๕ ไร่ (เป้าหมาย ๓๐ ไร่) การสาธิตการใช้ปุ๋ยพืชสด ๑๕ ไร่ (เป้าหมาย ๓๐ ไร่) และรายงานผลการดำเนินงานรายเดือน ต่อกระทรวงเกษตรกรรมและสหกรณ์ ๙ ครั้ง (เป้าหมาย ๑๒ ครั้ง)

๓) กิจกรรมอื่น ๆ อยู่ระหว่างดำเนินการตามแผนปฏิบัติงานและงบประมาณ ซึ่งมีแผนการดำเนินการ ดังนี้

๓.๑) ด้านการผลิตข้าว จัดทำแปลงเรียนรู้ด้านการผลิตและทดสอบพันธุ์ข้าวที่สูง ๔ ไร่ แปลงเรียนรู้ด้านการผลิตและการทดสอบพันธุ์ข้าวไร่ที่สูง ๔ ไร่ แปลงเรียนรู้ด้านการผลิตธัญพืชเมืองหนาว ๔ ไร่ และถ่ายทอดความรู้ให้คำแนะนำด้านข้าว ๒๐๐ ราย จะเริ่มดำเนินการเดือนเมษายนถึงกันยายน ๒๕๖๓

๓.๒) ด้านการส่งเสริม และพัฒนานาอาชีพ โดยการอบรมเกษตรกรเพื่อพัฒนาให้เป็นเกษตรกรต้นแบบ ๕๐ ราย การจัดเวทีชาวบ้าน/ประชุมเชิงปฏิบัติการด้านสหกรณ์ ๑ ครั้ง ๓๐ ราย จัดทำแปลงเรียนรู้สำหรับเกษตรกรต้นแบบ ๕ ราย และสาธิตการเลี้ยงแพะ - แกะ พ่อแม่พันธุ์ ๕๐ ตัว ผลิตลูก ๒๐ ตัว

๓.๖) ด้านอำนวยการโครงการ โดยจัดเวทีแลกเปลี่ยนเรียนรู้เพื่อการจัดทำแผนพัฒนาหมู่บ้านขยายผล ๑ ครั้ง วิเคราะห์ผล และสรุปข้อมูลการจัดเวที ๑ ครั้ง และการดำเนินงาน/ติดตามผลการดำเนินงานของโครงการ ๒ ครั้ง

๓.๓) ด้านอื่น ๆ เช่น จัดทำโปสเตอร์องค์ความรู้ด้านหม่อนไหม ๑ ป้าย และปรับปรุงจุดเรียนรู้การพัฒนาที่ดินเพื่อเพิ่มศักยภาพ ๑ โครงการ

๔) ผลการติดตามการดำเนินการ ปี ๒๕๖๒ ภายใต้ศูนย์บริการและพัฒนาที่สูงปางตอง ตามพระราชดำริ จังหวัดแม่ฮ่องสอน โดยการสัมภาษณ์ เจ้าหน้าที่ของหน่วยงานที่เกี่ยวข้องและเกษตรกรที่ผ่านการอบรม สรุปได้ ดังนี้

๔.๑) กิจกรรมการถ่ายทอดเทคโนโลยี ดำเนินการโดยศูนย์วิจัยและพัฒนาการเกษตรแม่ฮ่องสอน กรมส่งเสริมการเกษตร มีเกษตรกรเข้าร่วมโครงการ จำนวน ๖๓ ราย ในพื้นที่ตำบลหมอกจำแป่ อำเภอเมือง จังหวัดแม่ฮ่องสอน โดยเกษตรกรจะได้รับการฝึกอบรมหลักสูตรการผลิตพืชอินทรีย์ เพื่อสร้างความตระหนักให้กับเกษตรกรได้เรียนรู้การผลิตพืชที่ปลอดภัย และการผลิตพืชที่ได้มาตรฐานเกษตรอินทรีย์ จากการสัมภาษณ์เกษตรกรที่ผ่านการอบรมหลักสูตรดังกล่าว พบว่า

(๑) เกษตรกรที่เข้าร่วมโครงการ ร้อยละ ๗๗.๗๘ ได้เคยเข้าเยี่ยมชม และใช้บริการในศูนย์บริการและพัฒนาที่สูงปางตองฯ ส่วนที่เหลือ ร้อยละ ๒๒.๒๒ ยังไม่เคยเข้าเยี่ยมชม และใช้บริการ โดยเกษตรกรที่เข้าเยี่ยมชมร้อยละ ๖๖.๖๗ เข้ามาภายในศูนย์ฯ เพื่อฝึกอบรมอาชีพ เพื่อท่องเที่ยวพักผ่อนหย่อนใจ รองลงมาร้อยละ ๒๒.๒๒ เพื่อเข้าชมศึกษาดูงานที่จุดเรียนรู้/แปลงสาธิต และร้อยละ ๑๑.๑๑ เพื่อร่วมประชุม

(๒) เกษตรกรที่เข้าร่วมโครงการได้รับการอบรม/ฝึกอาชีพ จากหน่วยงานที่ร่วมดำเนินงานภายในศูนย์บริการและพัฒนาที่สูงปางตองฯ โดยเกษตรกรทั้งหมดได้รับการอบรมด้านพืช เรื่องการขยายพันธุ์พืช การปลูกพืชผัก การผลิตพืชเกษตรอินทรีย์ การปลูกข้าว รองลงมาร้อยละ ๗๗.๗๘ อบรมด้านพัฒนาที่ดิน เรื่องการปรับปรุงบำรุงดิน การทำปุ๋ยหมัก น้ำหมักชีวภาพ และร้อยละ ๑๑.๑๑ อบรมเรื่อง การเกษตรตามแนวเศรษฐกิจพอเพียง นอกจากนี้เกษตรกรที่เข้าร่วมโครงการ จะได้รับการสนับสนุนปัจจัยการผลิตด้วย เช่น เมล็ดพันธุ์พืชผัก ไม้ผล ไม้ยืนต้น ปุ๋ยหมัก น้ำหมักชีวภาพ สารปรับปรุงบำรุงดิน ถังหมัก และกากน้ำตาล ซึ่งเกษตรกรทั้งหมดมีความคิดเห็นว่าปัจจัยการผลิตที่ได้รับการสนับสนุนมีความเหมาะสมและคุณภาพดี

(๓) ความพึงพอใจของเกษตรกรที่เข้าร่วมโครงการ พบว่า ด้านการฝึกอบรม เกษตรกรมีความพึงพอใจระดับมากที่สุด และระดับมาก ในสัดส่วนที่เท่ากันร้อยละ ๑๑.๑๑ ส่วนที่เหลือร้อยละ ๗๗.๗๘ มีความพึงพอใจระดับปานกลาง ด้านการศึกษาดูงานที่จุดเรียนรู้/แปลงสาธิต เกษตรกรทั้งหมด มีความพึงพอใจระดับมาก ด้านการท่องเที่ยวพักผ่อนหย่อนใจ เกษตรกรร้อยละ ๖๐.๐๐ มีความพึงพอใจระดับมากที่สุด ส่วนที่เหลือร้อยละ ๔๐.๐๐ มีความพึงพอใจระดับปานกลาง และด้านการได้รับสนับสนุนปัจจัยการผลิต เกษตรกรร้อยละ ๖๖.๖๗ มีความพึงพอใจระดับปานกลาง ส่วนที่เหลือร้อยละ ๓๓.๓๓ มีความพึงพอใจระดับมากที่สุด

(๔) ความรู้ความเข้าใจต่อเนื้อหาของการฝึกอบรมที่ศูนย์บริการและพัฒนาที่สูงปางตองฯ พบว่า เกษตรกรร้อยละ ๗๐.๕๙ มีความเข้าใจต่อเนื้อหาในระดับปานกลาง และร้อยละ ๒๙.๔๑ มีความเข้าใจต่อเนื้อหาในระดับมาก

(๕) การนำความรู้จากการฝึกอบรมไปใช้ประโยชน์ พบว่า เกษตรกรร้อยละ ๖๔.๗๑ นำความรู้ไปใช้ประโยชน์ระดับปานกลาง รองลงมา ร้อยละ ๒๓.๕๓ นำความรู้ไปใช้ประโยชน์ระดับมาก และระดับมากที่สุด น้อยที่สุด ในสัดส่วนที่เท่ากัน ร้อยละ ๕.๘๘

(๖) การนำความรู้จากฝึกอบรมไปปรับเปลี่ยนรูปแบบการประกอบอาชีพด้านการเกษตร พบว่า เกษตรกรร้อยละ ๗๗.๗๘ นำความรู้ไปปรับเปลี่ยนการประกอบอาชีพทางการเกษตร ร้อยละ ๘๕.๗๑ ได้ลดการใช้สารเคมีในการทำเกษตร รองลงมา ร้อยละ ๔๒.๘๖ ให้ความสำคัญกับการปรับปรุงรูปแบบการเลี้ยงสัตว์การปลูกพืชให้ดีขึ้น ร้อยละ ๒๘.๕๗ ให้ความสำคัญ พัฒนา ปรับปรุงพันธุ์สัตว์พันธุ์พืชให้มีคุณภาพดีขึ้น และร้อยละ ๑๔.๒๙ ปรับเปลี่ยนการทำเกษตรเชิงเดี่ยวเป็นแบบผสมผสาน และร้อยละ ๒๒.๒๒ ไม่ได้ปรับเปลี่ยน

(๗) การขยายผลความรู้ พบว่า เกษตรกร ร้อยละ ๖๖.๖๗ ได้นำความรู้ที่ได้รับไปถ่ายทอดให้ผู้อื่นต่อ เช่น การปรับปรุงบำรุงดิน การกำจัดแมลงด้วยสารสมุนไพร การใช้ปุ๋ยหมักชีวภาพ น้ำหมักชีวภาพ ส่วนที่เหลือร้อยละ ๓๓.๓๓ ไม่ได้นำความรู้ที่ได้รับไปถ่ายทอดให้ผู้อื่นต่อ เนื่องจากเพื่อนบ้านไปอบรมพร้อมกัน และเกษตรกรที่อยู่พื้นที่ข้างเคียงก็ต่างคนต่างทำแปลงเกษตรของตนเอง ไม่ได้ปรึกษาซึ่งกันและกัน

(๘) ประโยชน์ที่ได้รับจากการเข้าร่วมโครงการฯ พบว่า เกษตรกรทั้งหมดมีความรู้ความเข้าใจในการประกอบอาชีพด้านการเกษตร เพิ่มมากขึ้น ดินได้รับการพัฒนาให้มีคุณภาพดีขึ้น ร้อยละ ๒๓.๐๘ คราวเรือนได้บริโภคอาหารโปรตีนเพิ่มขึ้น มีรายได้เพิ่มขึ้นจากการปรับเปลี่ยนรูปแบบการประกอบอาชีพด้านการเกษตร และสารพิษในร่างกายลดลงจากการลดใช้สารเคมี ในสัดส่วนที่เท่ากันร้อยละ ๑๑.๑๑

๔.๒) โครงการอบรมหลักสูตรการเกษตรตามแนวเศรษฐกิจพอเพียง การส่งเสริมการผลิตปุ๋ยหมัก/ปุ๋ยพืชสดเพื่อลดการใช้สารเคมี ดำเนินการโดยศูนย์ส่งเสริมและพัฒนาอาชีพการเกษตรจังหวัดแม่ฮ่องสอน (เกษตรที่สูง) กรมส่งเสริมการเกษตร หลักสูตรการเกษตรตามแนวเศรษฐกิจพอเพียง มีเกษตรกรที่เข้าร่วมโครงการ ๕๐ ราย เป็นเกษตรกรหมู่ที่ ๔ บ้านนาป่าแบก หมู่ที่ ๓ บ้านห้วยขาน ตำบลหมอกจำแป่ อำเภอเมือง จังหวัดแม่ฮ่องสอน ซึ่งเกษตรกรจะได้รับการส่งเสริมให้มีความรู้ความเข้าใจหลักปรัชญาของเศรษฐกิจพอเพียง หลักการทำเกษตรทฤษฎีใหม่ หลักการทำเกษตรโดยยึดแนวเศรษฐกิจพอเพียง และได้รับสนับสนุนปัจจัยการผลิต เพื่อเป็นจุดเริ่มต้นในการนำความรู้ไปปฏิบัติ เช่น เมล็ดพันธุ์ถั่วฝักยาว แตงกวา ผักชี มะเขือ ผักบุ้ง ฯลฯ ส่วนการส่งเสริมการผลิตปุ๋ยหมัก/ปุ๋ยพืชสดเพื่อลดการใช้สารเคมี มีเกษตรกรเข้าร่วมโครงการ ๒ กลุ่ม จำนวน ๕๐ ราย เป็นเกษตรกรหมู่ที่ ๙ บ้านยอด หมู่ที่ ๘ บ้านทบศอก ตำบลหมอกจำแป่ อำเภอเมือง จังหวัดแม่ฮ่องสอน

โดยจะได้รับการอบรม เรื่องการผลิตปุ๋ยหมัก น้ำหมักชีวภาพ การทำสารไล่แมลง และได้รับสนับสนุนปัจจัยการผลิต เพื่อเป็นจุดเริ่มต้นในการนำความรู้ไปปฏิบัติ เช่น วัสดุ ในการทำปุ๋ยหมัก น้ำหมักชีวภาพ กากน้ำตาล สาร พด. ถังหมัก ฯลฯ จากการสัมภาษณ์เกษตรกรที่ผ่านการอบรม ทั้ง ๒ หลักสูตร พบว่า

(๑) เกษตรกรที่เข้าร่วมโครงการ ร้อยละ ๙๒.๓๑ ได้เคยเข้าเยี่ยมชมและใช้บริการในศูนย์บริการและพัฒนาที่สูงปางตองฯ ส่วนที่เหลือ ร้อยละ ๗.๖๙ ยังไม่เคยเข้าเยี่ยมชม และใช้บริการ โดยเกษตรกรที่เข้าเยี่ยมชม ร้อยละ ๗๖.๙๒ เข้ามาภายในศูนย์ฯ เพื่อเข้าชมศึกษาดูงานที่จุดเรียนรู้/แปลงสาธิต เรื่องการเลี้ยงแกะ การปลูกพืชผัก ระบบการปลูกพืช การปรับปรุงบำรุงดิน รองลงมาร้อยละ ๕๓.๘๕ เพื่อรับแจกปัจจัยการผลิต เช่น เมล็ดพันธุ์ข้าว กล้าไม้ ร้อยละ ๓๘.๔๖ เพื่อฝึกอบรมอาชีพ เช่น การปลูกข้าว การผลิตปุ๋ยหมัก และเพื่อท่องเที่ยวพักผ่อนหย่อนใจ

(๒) เกษตรกรที่เข้าร่วมโครงการได้รับการอบรม/ฝึกอาชีพ จากหน่วยงานที่ร่วมดำเนินงานภายในศูนย์บริการและพัฒนาที่สูงปางตองฯ ส่วนใหญ่ร้อยละ ๙๒.๓๑ เข้ารับอบรมด้านพัฒนาที่ดิน เรื่อง การผลิตการใช้ปุ๋ยหมัก น้ำหมักชีวภาพ เชื้อไตรโคเดอร์มา การเลี้ยงไส้เดือน รองลงมาร้อยละ ๗๖.๙๒ อบรม ด้านพืช เรื่องการปลูกพืชผัก การปลูกไม้ผลบนพื้นที่สูง การปลูกพืชตามแนวเศรษฐกิจพอเพียง และในสัดส่วนที่เท่ากันร้อยละ ๗.๖๙ อบรมด้านปศุสัตว์เรื่องการผลิตไข่ และด้านประมง เรื่องการเลี้ยงปลา

(๓) ความพึงพอใจของเกษตรกรที่เข้าร่วมโครงการ จำแนกตามด้านต่าง ๆ ดังนี้

(๓.๑) ด้านการฝึกอบรม เกษตรกรร้อยละ ๖๙.๒๓ มีความพึงพอใจระดับมาก รองลงมาร้อยละ ๒๓.๐๘ มีความพึงพอใจระดับปานกลาง และร้อยละ ๗.๖๙ มีความพึงพอใจระดับมากที่สุด

(๓.๒) ด้านการศึกษาดูงานที่จุดเรียนรู้/แปลงสาธิต เกษตรกรร้อยละ ๖๖.๖๗ มีความพึงพอใจระดับมาก รองลงมาร้อยละ ๒๒.๒๒ มีความพึงพอใจระดับมากที่สุด และร้อยละ ๑๑.๑๑ มีความพึงพอใจระดับปานกลาง

(๓.๓) ด้านปัจจัยการผลิต เกษตรกรร้อยละ ๗๕.๐๐ มีความพึงพอใจระดับมาก ส่วนที่เหลือร้อยละ ๒๕.๐๐ มีความพึงพอใจระดับปานกลาง สำหรับคุณภาพปัจจัยการผลิตที่แจกให้เกษตรกร เกษตรกรทั้งหมดมีความเห็นว่ามีคุณภาพดี และช่วงเวลาในการแจกปัจจัยเหมาะสม

(๔) ระดับความรู้ความเข้าใจต่อเนื้อหาการฝึกอบรม พบว่า เกษตรกรร้อยละ ๖๕.๒๒ มีความเข้าใจต่อเนื้อหาในระดับมาก รองลงมา ร้อยละ ๓๐.๔๓ เข้าใจในระดับปานกลาง และร้อยละ ๔.๓๕ เข้าใจในระดับมากที่สุด

(๕) การนำความรู้จากการฝึกอบรมไปใช้ประโยชน์ พบว่า เกษตรกรร้อยละ ๗๑.๔๓ นำความรู้ไปใช้ประโยชน์มาก รองลงมาร้อยละ ๑๔.๒๙ นำไปใช้ประโยชน์ปานกลาง ร้อยละ ๙.๕๒ นำความรู้ไปใช้ประโยชน์มากที่สุด และร้อยละ ๔.๗๖ นำไปใช้ประโยชน์น้อยที่สุด

(๖) การนำความรู้จากฝึกอบรมไปปรับเปลี่ยนรูปแบบการประกอบอาชีพด้านการเกษตร พบว่า เกษตรกรร้อยละ ๘๔.๖๒ นำความรู้ไปปรับเปลี่ยน โดยเกษตรกรร้อยละ ๘๑.๘๒ ได้ให้ความสำคัญในการลดใช้สารเคมีในการทำการเกษตร รองลงมาร้อยละ ๖๓.๖๔ ให้ความสำคัญ พัฒนา ปรับปรุงพันธุ์



สัตว์พันธุ์พืชให้มีคุณภาพดีขึ้น ร้อยละ ๒๗.๒๗ มีการปรับเปลี่ยนการทำการเกษตรเชิงเดี่ยวเป็นแบบผสมผสาน และร้อยละ ๑๘.๑๘ ปรับเปลี่ยนการทำการเกษตรเป็นแบบเกษตรยั่งยืนหรือเกษตรทฤษฎีใหม่ ส่วนที่เหลือร้อยละ ๑๕.๓๘ ยังไม่ได้ปรับเปลี่ยนเนื่องจากประกอบอาชีพอาชีพค้าขายเป็นหลัก

(๗) การขยายผลความรู้ พบว่า เกษตรกรร้อยละ ๖๑.๕๔ ได้นำความรู้ที่ได้รับไปถ่ายทอดให้ผู้อื่นต่อในเรื่องการทำปุ๋ยหมัก น้ำหมักชีวภาพ การทำการเกษตรตามแนวเศรษฐกิจพอเพียง การปลูกพืชผัก ส่วนที่เหลือร้อยละ ๓๘.๔๖ ไม่ได้นำความรู้ที่ได้รับไปถ่ายทอดให้ผู้อื่นต่อ เนื่องจากจำความรู้ที่อบรมได้บางส่วน จึงไม่ได้ถ่ายทอดต่อ

(๘) ประโยชน์ที่ได้รับจากการเข้าร่วมโครงการฯ พบว่า เกษตรกรร้อยละ ๙๐.๙๑ มีความรู้ความเข้าใจในการประกอบอาชีพด้านการเกษตรเพิ่มมากขึ้น รองลงมาร้อยละ ๖๓.๖๔ ดินได้รับการพัฒนาให้มีคุณภาพดีขึ้น ร้อยละ ๓๖.๓๖ มีรายได้เพิ่มขึ้น และได้บริโภคอาหารโปรตีนเพิ่มขึ้น มีสุขภาพที่ดีจากการลดใช้สารเคมีในการทำการเกษตร ในสัดส่วนที่เท่ากันร้อยละ ๒๗.๒๗

๔.๓) โครงการการสาธิตใช้ปุ๋ยพืชสด การทำการใช้น้ำหมักชีวภาพ การทำปุ๋ยหมักสูตรพระราชทานฯ สาธิตการปลูกพืชปลอดภัย/ผักอินทรีย์ และปรับปรุงจุดเรียนรู้การพัฒนาที่ดินเพื่อเพิ่มศักยภาพ ดำเนินการโดยสถานีพัฒนาที่ดินจังหวัดแม่ฮ่องสอน กรมพัฒนาที่ดิน มีการดำเนินงานอยู่ในพื้นที่ของศูนย์บริการและพัฒนาที่สูงปางตองตามพระราชดำริ จังหวัดแม่ฮ่องสอน ซึ่งได้จัดทำแปลงสาธิตการผลิต การใช้ประโยชน์ปุ๋ยหมัก น้ำหมักชีวภาพ ปุ๋ยพืชสดในฐานะเรียนรู้การพัฒนาที่ดิน เพื่อให้เกษตรกรได้เข้ามาศึกษาดูงาน รูปแบบปฏิบัติ แนวทางปฏิบัติ ทำความเข้าใจจนสามารถนำไปใช้ในพื้นที่แปลงเกษตรของตนเอง รวมทั้งการไปร่วมบูรณาการโครงการกับหน่วยงานอื่น ๆ ในการฝึกอบรมเกษตรกร เรื่องการปรับปรุงบำรุงดิน การทำปุ๋ยหมัก น้ำหมักชีวภาพ และการไปสนับสนุนปัจจัยการผลิตให้เกษตรกรในพื้นที่โครงการ เช่น เมล็ดพันธุ์ปอเทือง สารเร่ง พด. ๑ พด. ๒ ปุ๋นโตโลไมท์ ปุ๋ยหมัก น้ำหมักชีวภาพ

#### ๔.๔) ประเด็นที่พบ

(๑) ฐานการเรียนรู้ภายในศูนย์บริการและพัฒนาที่สูงปางตองตามพระราชดำริ จังหวัดแม่ฮ่องสอน บางฐานการเรียนรู้ไม่มีเจ้าหน้าที่อยู่ประจำฐาน ทำให้เกษตรกรเข้ามาศึกษาเรียนรู้ที่ฐานโดยไม่ได้แจ้งล่วงหน้า ไม่ได้รับความรู้เท่าที่ควร

(๒) เกษตรกรที่เข้ารับการรับการอบรมส่วนใหญ่เป็นผู้สูงอายุ และไม่คอยรู้หนังสือ ทำให้มีปัญหาในการสร้างความเข้าใจ

(๓) การสนับสนุนปัจจัยต่าง ๆ ให้เกษตรกรที่เข้าร่วมโครงการไม่เพียงพอต่อความต้องการของเกษตรกร และมีข้อจำกัดเรื่องจำนวนสมาชิกที่จะเข้าร่วมโครงการ ควรมีการเพิ่มจำนวนครัวเรือนที่เข้าร่วมโครงการ และมีการสนับสนุนปัจจัยการผลิตอย่างต่อเนื่องอย่างน้อย ๓ ปี เพื่อให้เห็นผลการพัฒนาอย่างเป็นรูปธรรม

**๒.๑๘.๓ ศูนย์บริการและพัฒนาลุ่มน้ำปายตามพระราชดำริ จังหวัดแม่ฮ่องสอน** กรมวิชาการเกษตร เป็นหน่วยงานหลักร่วมกับ สำนักงานปลัดกระทรวง เกษตรและสหกรณ์ กรมการข้าว กรมประมง กรมปศุสัตว์ กรมหม่อนไหม กรมพัฒนาที่ดิน กรมตรวจบัญชีสหกรณ์ กรมส่งเสริมการเกษตร และกรมส่งเสริมสหกรณ์ มีวัตถุประสงค์เพื่อรวบรวมองค์ความรู้ด้านการเกษตรที่สอดคล้องกับสภาพพื้นที่และวิถีชีวิตของประชาชน และสาธิตแสดงไว้ในลักษณะพิพิธภัณฑ์ธรรมชาติที่มีชีวิต ให้บริการและพัฒนา เพื่อการขยายผลตามแนวทางปรัชญาเศรษฐกิจพอเพียงในลักษณะศูนย์บริการและพัฒนาต้นแบบในชุมชน เพื่อยกระดับความเป็นอยู่ และคุณภาพชีวิตของประชาชน รวมทั้งอนุรักษ์ฟื้นฟูทรัพยากรธรรมชาติและสิ่งแวดล้อม พัฒนาชุมชนเพื่อเสริมสร้างความมั่นคงในพื้นที่ตามแนวพระราชดำริ และพัฒนาส่งเสริมการท่องเที่ยว สืบสานตามรอยยุคลบาทเพื่อการเรียนรู้ และสร้างอาชีพสร้างรายได้ให้แก่ประชาชน เป้าหมาย พื้นที่หมู่บ้าน ๑๓ หมู่บ้าน ได้แก่ หมู่ ๒ บ้านป่าปู้ ตำบลผาบ่อง หมู่ ๓ บ้านห้วยเตือ ตำบลผาบ่อง (ศูนย์ศิลปาชีพฯ) หมู่ ๕ บ้านท่าโป่งแดง ตำบลผาบ่อง (ศูนย์ฯ โป่งแดง) หมู่ ๗ บ้านห้วยแก้ว ตำบลผาบ่อง หมู่ ๘ บ้านห้วยเสือเฒ่า ตำบลผาบ่อง หมู่ ๑๑ บ้านม่อนตะแลง ตำบลผาบ่อง หมู่ ๓ บ้านทุ่งกอมู ตำบลปางหมู หมู่ ๔ บ้านในสอย ตำบลปางหมู (ศูนย์ในสอย) หมู่ ๖ บ้านสบป่อง ตำบลปางหมู หมู่ ๗ บ้านสบสอย ตำบลปางหมู หมู่ ๘ บ้านไม้แงะ ตำบลปางหมู หมู่ ๙ บ้านไม้สะเป ตำบลปางหมู และหมู่ ๑๓ บ้านดอยแสง ตำบลปางหมู งบประมาณ ๒.๔๒๑๗ ล้านบาท เบิกจ่ายแล้ว ๑.๖๘๙๕ ล้านบาท (ร้อยละ ๖๙.๗๗)

๑) ดำเนินการฝึกอบรมเกษตรกรทางด้านปศุสัตว์ ๒๐ ราย แนะนำการจัดทำบัญชี กำกับแนะนำการจัดทำบัญชี และติดตามการจัดทำบัญชี รวม ๑๐๐ ราย ส่งเสริมการเลี้ยงสัตว์สุกรสุรูกูเกษตรกร ๑๐ ราย จำนวน ๒๐๐ ตัว จัดตั้งกองทุนอาหารสัตว์ ๑ กองทุน ส่งเสริมพัฒนาอาชีพการเพาะเลี้ยงสัตว์น้ำแก่เกษตรกร ๒๐ ราย ดูแลแปลงแม่พันธุ์และแปลงรวบรวมพันธุ์ ได้แก่แปลงกุหลาบ และผักไฮโดรโปนิกส์ ๑ ไร่ แปลงกล้วยไม้และไม้ดอกไม้ประดับ ๑ ไร่ จัดทำแปลงสาธิต แปลงเรียนรู้เทคโนโลยีการผลิตพืช ๔๔ ไร่ สาธิตการทำปุ๋ยหมักสูตรพระราชทานฯ ๔๐ ไร่ การจัดเวทีแลกเปลี่ยนเรียนรู้เพื่อการจัดทำแผนพัฒนาหมู่บ้านขยายผลภายใต้ศูนย์บริการและพัฒนา ลุ่มน้ำปายตามพระราชดำริ โดยประสานคณะทำงานและผู้นำหมู่บ้านของศูนย์บริการฯ เพื่อชี้แจงกระบวนการดำเนินกิจกรรม ๑ ครั้ง จัดทำเอกสารข้อมูลประกอบการดำเนินกิจกรรม ๑ ครั้ง จัดเวทีแลกเปลี่ยนฯ ๑ ครั้ง สนับสนุนค่าวัสดุบำรุงรักษาแปลงหม่อน ๑ ไร่ บริหารจัดการแปลงหม่อน ๒ ครั้ง ครอบคลุมเกษตรกร ด้านเทคโนโลยีการปลูกพืช ๘๔ ราย (เป้าหมาย ๘๐ ราย)

๒) การถ่ายทอดเทคโนโลยี โดยการสาธิตการการใช้ปุ๋ยพืชสด ๒๐ ไร่ (เป้าหมาย ๔๐ ไร่) สาธิตการทำการใช้น้ำหมักชีวภาพ ๓๕ ไร่ (เป้าหมาย ๔๐ ไร่) สาธิตการปลูกพืชปลอดภัย/ผักอินทรีย์และดูแลรักษาพื้นที่ ๓๕ ไร่ (เป้าหมาย ๔๐ ไร่) แนะนำ ส่งเสริม ให้ความรู้เรื่องหลักการอุดมการณ์และวิถีสหกรณ์ ๖ ครั้ง (เป้าหมาย ๑๒ ครั้ง) การเพาะเลี้ยงสัตว์น้ำ ได้ผลิตพันธุ์สัตว์น้ำ ๙๐๐,๐๐๐ ตัว (เป้าหมาย ๑,๐๐๐,๐๐๐ ตัว) และการรายงานผลการดำเนินงานรายเดือนแก่กระทรวงเกษตรและสหกรณ์ ๙ ครั้ง (เป้าหมาย ๑๒ ครั้ง)

๓) กิจกรรมอื่น ๆ อยู่ระหว่างดำเนินการตามแผนปฏิบัติงานและงบประมาณ ซึ่งมีแผนการดำเนินการ ดังนี้

๓.๑) ด้านการผลิตข้าว จัดทำแปลงเรียนรู้ด้านพันธุ์ข้าว และการผลิตเมล็ดพันธุ์ข้าว ๑๐ ไร่ จัดแสดงพันธุ์ข้าว และธัญพืชเมืองหนาว ๑๐๐ ตัวอย่าง ผลิตเมล็ดพันธุ์ข้าว ๔,๐๐๐ กิโลกรัม ทำแปลงขยายผลสู่ชุมชน ๖ ไร่ ถ่ายทอดความรู้ให้คำแนะนำด้านข้าว ๑๐๐ ราย อยู่ระหว่างดำเนินการ และปลูกพืชตระกูลถั่ว เพื่อถนอมบำรุงดิน ๑๐ ไร่ อยู่ระหว่างดำเนินการดูแลรักษาแปลงปลูก (ปอเทือง) โดยวิธีการให้น้ำ กำจัดวัชพืช บริเวณรอบ ๆ แปลง

๓.๒) ด้านการดูแลแปลงเรียนรู้ และการอบรมถ่ายทอดความรู้ โดยการดูแลแปลงเรียนรู้การผลิตเมล็ดอ่อน ๒ โรงเรือน แปลงเรียนรู้การผลิตพืช สมุนไพร แปลงผลิตถั่ว รวม ๒ ไร่ จัดทำแปลงเรียนรู้สำหรับเกษตรกรต้นแบบ ๕ ราย ถ่ายทอดเทคโนโลยีการถนอมและแปรรูปผลผลิตทางการเกษตรและพัฒนา ผลิตภัณฑ์ ๒ กลุ่ม อบรมเกษตรกรเพื่อพัฒนาให้เป็นเกษตรกรต้นแบบ ๕๐ ราย และจัดเวทีชาวบ้าน/ประชุมเชิงปฏิบัติการด้านการส่งเสริมสหกรณ์ ๑ ครั้ง ๓๐ ราย

๓.๓) ด้านการอำนวยการโครงการ โดยวิเคราะห์ผล และสรุปข้อมูลการจัดเวที ๑ ครั้ง รายงานผลการดำเนินงานการจัดเวทีแลกเปลี่ยน ๑ ครั้ง และการดำเนินงาน/ติดตามผลการดำเนินงานของโครงการ ๒ ครั้ง

๓.๔) ด้านอื่น ๆ เช่น จัดทำโปสเตอร์องค์ความรู้ด้านหม่อนไหม ๑ ป้าย และปรับปรุงจุดเรียนรู้การพัฒนาที่ดินเพื่อเพิ่มศักยภาพ ๑ โครงการ

๔) ผลการติดตามการดำเนินการ ปี ๒๕๖๒ ภายใต้ศูนย์บริการและพัฒนากลุ่มน้ำปายตามพระราชดำริ จังหวัดแม่ฮ่องสอน โดยการสัมภาษณ์ เจ้าหน้าที่ของหน่วยงานที่เกี่ยวข้องและเกษตรกรที่ผ่านการอบรม สรุปได้ ดังนี้

๔.๑) กิจกรรมการถ่ายทอดเทคโนโลยี ดำเนินการโดยศูนย์วิจัยและพัฒนาการเกษตรแม่ฮ่องสอน กรมวิชาการเกษตร มีเกษตรกรเข้าร่วม โครงการ จำนวน ๔๐ ราย ในพื้นที่บ้านห้วยเสือเฒ่า ตำบลผาป่อง อำเภอเมือง จังหวัดแม่ฮ่องสอน โดยเกษตรกรจะได้รับการฝึกอบรมหลักสูตรการผลิตพืช อินทรีย์ เพื่อสร้างความตระหนักให้กับเกษตรกรได้เรียนรู้การผลิตพืชที่ปลอดภัย และการผลิตพืชที่ได้มาตรฐานเกษตรอินทรีย์ จากการสัมภาษณ์เกษตรกรที่ผ่านการอบรม หลักสูตรดังกล่าว พบว่า

(๑) เกษตรกรที่เข้าร่วมโครงการ ร้อยละ ๙๒.๓๐ ได้เคยเข้าเยี่ยมชม และใช้บริการในศูนย์บริการและพัฒนากลุ่มน้ำปายฯ ส่วนที่เหลือ ร้อยละ ๗.๗๐ ยังไม่เคยเข้าเยี่ยมชม และใช้บริการ โดยเกษตรกรที่เข้าเยี่ยมชมร้อยละ ๗๖.๙๒ เข้ามาภายในศูนย์ฯ เพื่อฝึกอบรมอาชีพ รองลงมาร้อยละ ๖๑.๕๔ เพื่อท่องเที่ยวพักผ่อนหย่อนใจ ร้อยละ ๔๖.๑๕ เพื่อเข้าชมศึกษาดูงานที่จุดเรียนรู้/แปลงสาธิต และร้อยละ ๑๕.๓๘ เพื่อรับแจกปัจจัยการผลิต

(๒) เกษตรกรที่เข้ารับการอบรม/ศึกษาดูงานที่จุดเรียนรู้ที่ศูนย์บริการและพัฒนากลุ่มน้ำปายฯ ส่วนใหญ่ร้อยละ ๙๐.๐๐ เข้ารับการอบรม เรื่องการปลูกพืช การปลูกไม้ผล การผลิตพืชเกษตรอินทรีย์ และร้อยละ ๑๐.๐๐ เข้ารับการอบรม เรื่องการปรับปรุงบำรุงดิน การทำปุ๋ยหมัก น้ำหมักชีวภาพ การทำสารชีวภัณฑ์

(๓) เกษตรกรที่เข้าร่วมโครงการนอกจากการอบรม/ศึกษาดูงาน เรื่องการปลูกพืช การปลูกไม้ผล การผลิตพืชเกษตรอินทรีย์ การปรับปรุง บำรุงดิน จะได้รับการสนับสนุนปัจจัยการผลิต ได้แก่ น้ำหมักชีวภาพ ปุ๋ยหมัก เชื้อไตรโคเดอร์มา สารปรับปรุงบำรุงดิน ซึ่งเกษตรกรร้อยละ ๘๗.๕๐ มีความคิดเห็นว่าปัจจัย

การผลิตที่ได้รับการสนับสนุนมีความเหมาะสม ส่วนที่เหลือร้อยละ ๑๒.๕๐ มีความคิดเห็นที่ไม่เหมาะสม เนื่องจากปัจจัยที่ได้รับการสนับสนุนบางอย่างไม่ได้นำไปใช้ประโยชน์ ส่วนในเรื่องช่วงเวลาในการแจก และคุณภาพของปัจจัยการผลิต เกษตรกรทั้งหมดมีเห็นว่าเป็นช่วงเวลาการแจกเหมาะสม และปัจจัยการผลิตมีคุณภาพดี

(๔) ความพึงพอใจของเกษตรกรที่เข้าร่วมโครงการ พบว่า ด้านการฝึกอบรม เกษตรกรร้อยละ ๖๑.๕๔ มีความพึงพอใจระดับปานกลาง รองลงมาร้อยละ ๓๐.๗๗ มีความพึงพอใจระดับมาก และร้อยละ ๗.๖๙ มีความพึงพอใจระดับมากที่สุด ส่วนความพึงพอใจด้านการศึกษาดูงานที่จุดเรียนรู้/แปลงสาธิต การท่องเที่ยวพักผ่อนหย่อนใจ และด้านการได้รับสนับสนุนปัจจัยการผลิต เกษตรกรทั้งหมดมีความพึงพอใจระดับมาก

(๕) ความรู้ความเข้าใจต่อเนื้อหาของการฝึกอบรมที่ศูนย์บริการและพัฒนาลุ่มน้ำปายฯ พบว่า เกษตรกรร้อยละ ๖๓.๖๔ มีความเข้าใจต่อเนื้อหาในระดับมาก รองลงมาร้อยละ ๓๑.๘๒ มีความเข้าใจระดับปานกลาง และร้อยละ ๔.๕๔ มีความเข้าใจระดับมากที่สุด

(๖) การนำความรู้จากการฝึกอบรมไปใช้ประโยชน์ พบว่า เกษตรกรร้อยละ ๔๗.๖๒ นำความรู้ไปใช้ประโยชน์ระดับมาก รองลงมาร้อยละ ๓๓.๓๓ นำไปใช้ประโยชน์ระดับปานกลาง และร้อยละ ๙.๕๓ นำไปใช้ประโยชน์ระดับมากที่สุด

(๗) การนำความรู้จากฝึกอบรมไปปรับเปลี่ยนรูปแบบการประกอบอาชีพด้านการเกษตร พบว่า เกษตรกรร้อยละ ๙๒.๓๑ นำความรู้ไปปรับเปลี่ยนการประกอบอาชีพทางการเกษตร และร้อยละ ๗.๖๙ ไม่ได้ปรับเปลี่ยน สำหรับเรื่องที่เกษตรกรได้ปรับเปลี่ยนรูปแบบทำการเกษตรนั้น ร้อยละ ๗๕.๐๐ ได้ลดการใช้สารเคมีในการทำการเกษตร รองลงมาร้อยละ ๓๓.๓๓ ให้ความสำคัญกับพัฒนาและปรับปรุงพันธุ์สัตว์พันธุ์พืชให้มีคุณภาพดีขึ้น ร้อยละ ๒๕.๐๐ ให้ความสำคัญกับการปรับปรุงรูปแบบการเลี้ยงสัตว์การปลูกพืชให้ดีขึ้น การปรับเปลี่ยนมาทำเกษตรอินทรีย์ และร้อยละ ๑๘.๑๘ ปรับเปลี่ยนการทำการเกษตรเชิงเดี่ยวเป็นแบบผสมผสาน

(๘) การขยายผลความรู้ พบว่า เกษตรกรร้อยละ ๘๔.๖๒ ได้นำความรู้ที่ได้รับไปถ่ายทอดให้ผู้อื่นต่อในเรื่องการผลิตพืชอินทรีย์ การทำปุ๋ยหมักชีวภาพ น้ำหมักชีวภาพ การลดใช้สารเคมีในการปลูกพืช ส่วนที่เหลือร้อยละ ๑๕.๓๘ ไม่ได้นำความรู้ที่ได้รับไปถ่ายทอดให้ผู้อื่นต่อ เนื่องจากเพื่อนบ้านได้ไปอบรมมาด้วยกัน

(๙) ประโยชน์ที่ได้รับจากการเข้าร่วมโครงการฯ พบว่า เกษตรกรทั้งหมดมีความรู้ความเข้าใจในการประกอบอาชีพด้านการเกษตรเพิ่มขึ้น ดินได้รับการพัฒนาให้มีคุณภาพดีขึ้น ร้อยละ ๒๓.๐๘ สมาชิกในครัวเรือนได้บริโภคอาหารโปรตีนเพิ่มขึ้น และมีความรู้ในเลือกซื้ออาหารบริโภคในอัตราที่เท่ากัน ร้อยละ ๗.๖๙

๔.๒) โครงการการสาธิตใช้ปุ๋ยพืชสด การทำปุ๋ยหมักชีวภาพ การทำปุ๋ยหมักสูตรพระราชทานฯ การปลูกพืชปลอดภัย/ผักอินทรีย์ ปรับปรุงจุดเรียนรู้ด้านการพัฒนาที่ดินในโครงการฯ และปรับปรุงจุดเรียนรู้การพัฒนาที่ดินเพื่อเพิ่มศักยภาพ ดำเนินการโดยสถานีพัฒนาที่ดินจังหวัดแม่ฮ่องสอน กรมพัฒนาที่ดิน มีการดำเนินงานอยู่ในพื้นที่ของศูนย์บริการและพัฒนาลุ่มน้ำปายตามพระราชดำริ จังหวัดแม่ฮ่องสอน ซึ่งได้จัดทำแปลงสาธิตการผลิต การใช้ประโยชน์ปุ๋ยหมักน้ำหมักชีวภาพ ปุ๋ยพืชสดในฐานะเรียนรู้การพัฒนาที่ดิน เพื่อให้เกษตรกรได้เข้ามาศึกษาดูงาน รูปแบบปฏิบัติ แนวทางปฏิบัติ ทำความเข้าใจจนสามารถนำไปใช้ในพื้นที่

แปลงเกษตรของตนเอง รวมทั้งมีการไปร่วมบูรณาการโครงการกับหน่วยงานอื่น ๆ ในการฝึกอบรมเกษตรกร เรื่องการปรับปรุงบำรุงดิน การทำปุ๋ยหมัก น้ำหมักชีวภาพ และการสนับสนุน ปัจจัยการผลิตให้เกษตรกรในพื้นที่โครงการ เช่น เมล็ดพันธุ์ปอเทือง สารเร่ง พด. ปุ๋ยโดโลไมท์ ปุ๋ยหมัก น้ำหมักชีวภาพ

#### ๔.๓) ประเด็นที่พบ

(๑) ฐานการเรียนรู้ภายในศูนย์บริการและพัฒนาลุ่มน้ำปายตามพระราชดำริ จังหวัดแม่ฮ่องสอน บางฐานการเรียนรู้ ไม่มีเจ้าหน้าที่อยู่ประจำฐาน ทำให้เกษตรกรที่เข้ามาศึกษาเรียนรู้ที่ฐานโดยไม่ได้แจ้งให้ทราบล่วงหน้า ไม่ได้รับความรู้เท่าที่ควร และในบางฐานเรียนรู้ขาดแคลนโรงเรือน และเครื่องจักรกลการเกษตรในการทำแปลงเรียนรู้

(๒) การจัดสรรงบประมาณล่วงหน้า ทำให้มีปัญหาขาดแคลนงบประมาณในการทำกิจกรรมต่อเนื่องในแปลงเรียนรู้ และการจ้างแรงงานในการดูแลแปลงเรียนรู้

**๒.๑๘.๔ โครงการพัฒนาพื้นที่ราบเชิงเขาตามพระราชดำริ จังหวัดสระแก้ว - ปราจีนบุรี** กรมชลประทาน เป็นหน่วยงานหลักร่วมกับ สำนักงานปลัดกระทรวงเกษตรและสหกรณ์ กรมการข้าว กรมประมง กรมปศุสัตว์ กรมพัฒนาที่ดิน สำนักงานการปฏิรูปที่ดินเพื่อเกษตรกรรม กรมตรวจบัญชีสหกรณ์ กรมหม่อนไหม และกรมส่งเสริมสหกรณ์ มีวัตถุประสงค์เพื่อเป็นแหล่งศึกษาเรียนรู้การพัฒนาในด้านต่าง ๆ ตามแนวพระราชดำริและสาธิตแสดงไว้ในลักษณะพิพิธภัณฑ์ธรรมชาติที่มีชีวิต เป็นศูนย์บริการพัฒนาแบบเบ็ดเสร็จที่บูรณาการการดำเนินงานของหน่วยงานต่าง ๆ ในลักษณะองค์รวม ขยายผลการดำเนินงานเพื่อส่งเสริมฐานการผลิตด้านเกษตรและอาชีพ สอดคล้องกับภูมิสังคม เพื่อประชาชนมีความเป็นอยู่ที่ดี พึ่งตนเองได้ พัฒนาเกษตรกรและคุณภาพชีวิตของเกษตรกรให้มีการเรียนรู้อย่างต่อเนื่อง ได้รับสวัสดิการต่าง ๆ รวมกลุ่มรวมพลังในการพัฒนา และสร้างความมั่นคงของฐานทรัพยากรธรรมชาติ เป็นภูมิคุ้มกันรองรับผลกระทบการเปลี่ยนแปลงสภาพภูมิอากาศ และสนับสนุนพัฒนาการท่องเที่ยว มีเป้าหมายดำเนินการใน ๒ จังหวัด คือ จังหวัดสระแก้ว และปราจีนบุรี รวม ๕ อำเภอ ครอบคลุมพื้นที่ ๔๐๗,๕๔๓ ไร่ แบ่งการพัฒนาเป็น ๙ พื้นที่ ๑๐๖ หมู่บ้าน ๑๐,๑๕๔ ครัวเรือน งบประมาณ ๒.๔๗๒๗ ล้านบาท เบิกจ่ายแล้ว ๑.๙๒๓๒ ล้านบาท (ร้อยละ ๗๗.๗๘)

๑) ดำเนินการส่งเสริมและพัฒนาอาชีพการเพาะเลี้ยงสัตว์น้ำ ๕๐ ราย การสอนแนะนำการจัดทำบัญชี กำกับแนะนำการจัดทำบัญชี ติดตามการจัดทำบัญชี ๗๐ ราย อบรมเกษตรกรหลักสูตรการผลิตปุ๋ยหมักชีวภาพเพื่อลดต้นทุนการผลิต ๒๕ ราย ในพื้นที่จังหวัดปราจีนบุรี หลักสูตรการส่งเสริมการผลิตปุ๋ยอินทรีย์ในเขตปฏิรูปที่ดิน ๓๕ ราย (เป้าหมาย ๓๐ ราย) ในพื้นที่จังหวัดสระแก้ว ดำเนินการจัดทำจุดเรียนรู้และสาธิตการเพาะเลี้ยงสัตว์น้ำ ๑ แห่ง สาธิตการใช้ปุ๋ยพืชสด การทำปุ๋ยหมักชีวภาพ การทำปุ๋ยหมักสูตรพระราชทานฯ รวม ๑,๑๗๐ ไร่ ปรับปรุงศูนย์เรียนรู้ด้านการพัฒนาที่ดินในโครงการ ๑ โครงการ และจัดทำเอกสารสรุปผลการดำเนินงานโครงการประจำปีเดือน ๑ ครั้ง ในพื้นที่จังหวัดปราจีนบุรี ครบตามเป้าหมาย

๒) การผลิตข้าว ถ่ายทอดเทคโนโลยีการผลิตเมล็ดพันธุ์ดีแก่เกษตรกรในพื้นที่จังหวัดสระแก้ว ๓๐ ราย (เป้าหมาย ๕๐ ราย) และติดตามให้คำแนะนำ ๓๑ ราย (เป้าหมาย ๕๐ ราย) ส่วนในพื้นที่จังหวัดปราจีนบุรี จัดทำเวทีชุมชน ๑ ครั้ง (เป้าหมาย ๒ ครั้ง) จัดถ่ายทอดองค์ความรู้เรื่องข้าว ๑ ครั้ง (เป้าหมาย ๓ ครั้ง) จำนวน ๔๐ คน (เป้าหมาย ๕๐ คน) ผลิตปุ๋ยอินทรีย์ ๒ ตัน (เป้าหมาย ๒๐ ตัน) การตรวจวิเคราะห์คุณภาพเมล็ดพันธุ์ ๑๑ ตัวอย่าง (เป้าหมาย ๑๐๐ ตัวอย่าง)

การเพาะเลี้ยงสัตว์น้ำ ดำเนินการผลิตพันธุ์สัตว์น้ำแล้ว ๓,๔๓๖,๐๐๐ ตัว (เป้าหมาย ๕,๐๐๐,๐๐๐ ตัว) แนะนำ ส่งเสริม ให้ความรู้เรื่องหลักการอุดมการณ์ และวิธีสหกรณ์ ๓๐ ครั้ง (เป้าหมาย ๖๐ ครั้ง) อำนวยการจัดประชุมคณะกรรมการ/อนุกรรมการ/คณะทำงาน ๑ ครั้ง (เป้าหมาย ๓ ครั้ง) จัดทำแผนบูรณาการ/แผนปฏิบัติงานโครงการฯ ๑ ครั้ง (เป้าหมาย ๒ ครั้ง) และประสานติดตามความก้าวหน้าของโครงการ/กิจกรรมของหน่วยงานที่ร่วมโครงการฯ ๖ ครั้ง (เป้าหมาย ๒๐ ครั้ง) ในพื้นที่จังหวัดปราจีนบุรี

๓) กิจกรรมอื่น ๆ อยู่ระหว่างดำเนินการตามแผนปฏิบัติงานและงบประมาณ ซึ่งมีแผนการดำเนินการ ดังนี้

๓.๑) การอำนวยการโครงการ ร่วมจัดนิทรรศการและอบรมโครงการฯ ๒ ครั้ง และจัดทำสื่อประชาสัมพันธ์โครงการฯ ๑ เรื่อง ในพื้นที่จังหวัดปราจีนบุรี ส่วนจังหวัดสระแก้ว มีแผนการพัฒนาแปลงสาธิตกิจกรรมการเกษตร ๕ ครั้ง จัดทำองค์ความรู้ผลสัมฤทธิ์การพัฒนาด้านการเกษตร ๕ ครั้ง จัดทำจุดสาธิตด้านการพัฒนา ๔ ครั้ง และอำนวยการประชุมและติดตามงานโครงการ ๔ ครั้ง

๓.๒) การส่งเสริมและถ่ายทอดความรู้

(๑) ด้านการผลิตข้าว กิจกรรมที่ดำเนินการในพื้นที่จังหวัดสระแก้ว สนับสนุนปัจจัยการผลิต ๕๐ ราย ส่วนในพื้นที่จังหวัดปราจีนบุรี จัดทำแปลงเรียนรู้/แปลงขยายผล ๑,๐๐๐ กิโลกรัม

(๒) ด้านการผลิตปศุสัตว์ ประมง ฝึกอบรมเกษตรกร ๔๐ ราย ส่งเสริมโค กระบือ สู่เกษตรกร ๒ กลุ่ม จำนวน ๒๐๐ ตัว และส่งเสริมสัตว์ปีกสู่เกษตรกร ๒๐ ราย จำนวน ๒๐๐ ตัว และการส่งเสริมประมงโรงเรียน ๔ แห่ง

(๓) ด้านการอบรมถ่ายทอดความรู้ ด้านหม่อนไหม ฝึกอบรมเกษตรกร หลักสูตร การสาวเส้นไหมให้ได้คุณภาพ ๑๓ ราย ด้านการปฏิรูปที่ดินเพื่อเกษตรกร หลักสูตรส่งเสริมการปลูกหอมแดงในเขตปฏิรูปที่ดิน ๓๐ ราย และหลักสูตรส่งเสริมการสร้างผลิตภัณฑ์จากไม้ไผ่ ๑๕ ราย

(๔) ด้านสหกรณ์ จัดเวทีชาวบ้าน/ประชุมเชิงปฏิบัติการ ๕ ครั้ง ๑๕๐ ราย (เลื่อนการจัดกิจกรรมเนื่องจากได้รับผลกระทบจากสถานการณ์การแพร่ระบาดของเชื้อไวรัสโคโรนา ๒๐๑๙ (COVID-19))

๔) ผลการติดตามการดำเนินการ ปี ๒๕๖๒ ภายใต้โครงการพัฒนาพื้นที่ราบเชิงเขาตามพระราชดำริ จังหวัดสระแก้ว - ปราจีนบุรี โดยการสัมภาษณ์เจ้าหน้าที่ของหน่วยงานที่เกี่ยวข้องและเกษตรกรที่ผ่านการอบรม สรุปได้ ดังนี้

๔.๑) กิจกรรมอบรมหลักสูตรสอนแนะนำการจัดทำบัญชีต้นทุนอาชีพและบัญชีรับจ่ายภายในครัวเรือน ดำเนินการโดยสำนักงานตรวจบัญชีจังหวัดสระแก้ว มีผู้เข้ารับการอบรมจำนวน ๑๒๐ ราย ภายหลังจากอบรม ผู้เข้ารับการอบรมจะได้รับสมุดบัญชีครัวเรือน และมีการกำกับแนะนำผู้ที่ทำบัญชีไม่ได้ จากการสัมภาษณ์เกษตรกรผู้ผ่านการอบรม ในปี ๒๕๖๒ พบว่า

(๑) การใช้บริการโครงการพัฒนาที่ราบเชิงเขาตามพระราชดำริ จังหวัดสระแก้ว - ปราจีนบุรี พบว่า เกษตรกรที่เข้าร่วมโครงการร้อยละ ๖๖.๖๗ เข้ารับการฝึกอบรมอาชีพภายในศูนย์ฯ ร้อยละ ๕๕.๕๖ มาขอรับสนับสนุนปัจจัยการผลิต ศึกษาดูงานที่จุดเรียนรู้และแปลงสาธิต และมาท่องเที่ยวพักผ่อนหย่อนใจ

(๒) การเข้ารับการอบรมองค์ความรู้จากหน่วยงานภายในศูนย์ฯ พบว่า เกษตรกรทุกรายเข้ารับการอบรมเรื่องการทำบัญชี และความรู้ด้านพืช เช่น การปลูกป่า การปลูกหม่อนไหม นอกจากนี้เกษตรกรบางรายยังเข้ารับการอบรมเพิ่มเติม โดยเกษตรกรร้อยละ ๗๗.๗๘ เข้าอบรมเรื่องการพัฒนาปรับปรุงดิน การทำปุ๋ยหมัก น้ำหมัก และร้อยละ ๓๓.๓๓ เข้ารับการอบรมด้านสัตว์และประมง

(๓) การสนับสนุนปัจจัยการผลิตให้กับเกษตรกร พบว่า เกษตรกรทุกรายได้รับแจกสมุดบัญชี รายละเอียด ๑ เล่ม นอกจากนี้เกษตรกรบางรายยังเคยได้รับปัจจัยการผลิตอื่น ๆ โดยเกษตรกรร้อยละ ๕๕.๕๖ ได้รับพันธุ์หม่อน ร้อยละ ๕๕.๕๖ ได้รับแจกก้น้ำหมัก ปุ๋ยหมัก และร้อยละ ๒๒.๒๒ ได้รับแจกพันธุ์ไก่ไข่ ทั้งนี้ เกษตรกรทุกรายเห็นว่าปัจจัยการผลิตที่ได้รับมีปริมาณเพียงพอ และได้รับปัจจัยในช่วงเวลาที่เหมาะสม อีกทั้ง เกษตรกรร้อยละ ๘๘.๘๘ เห็นว่าปัจจัยการผลิตที่ได้รับมีคุณภาพดี

(๔) ความพึงพอใจของเกษตรกรที่เข้าร่วมโครงการ พบว่า ด้านการฝึกอบรม หลักสูตรบัญชีรับจ่ายภายในครัวเรือนและบัญชีต้นทุนอาชีพ เกษตรกรร้อยละ ๘๗.๕๐ พึงพอใจระดับมากที่สุด รองลงมา ร้อยละ ๑๒.๕๐ พึงพอใจระดับมาก ส่วนความพึงพอใจในด้านการศึกษาดูงานที่จุดเรียนรู้หรือแปลงสาธิต การได้รับสนับสนุนปัจจัยการผลิต และการเป็นสถานที่พักผ่อนหย่อนใจ เกษตรกรส่วนใหญ่มีความพึงพอใจระดับมากที่สุด

(๕) ความรู้ความเข้าใจต่อเนื้อหาของการฝึกอบรม พบว่า ในด้านการทำบัญชี เกษตรกรร้อยละ ๔๑.๑๘ มีความรู้ความเข้าใจระดับมากที่สุด และระดับมากเท่ากัน ส่วนด้านอื่น ๆ ได้แก่ พืช สัตว์ ประมง และการปรับปรุงบำรุงดิน เกษตรกรส่วนใหญ่มีความรู้ความเข้าใจระดับมากที่สุด

(๖) การนำความรู้จากการฝึกอบรม การศึกษาดูงาน ไปใช้ประโยชน์ พบว่า เกษตรกรร้อยละ ๔๔.๔๔ นำความรู้ด้านการทำบัญชีไปใช้ประโยชน์ระดับมากที่สุด ส่วนที่เหลือร้อยละ ๕๕.๕๖ นำความรู้ไปใช้ประโยชน์ระดับปานกลางถึงน้อยมาก ส่วนความรู้ด้านพืช สัตว์ ประมง และการปรับปรุงดิน เกษตรกรส่วนใหญ่ นำความรู้ไปใช้ประโยชน์ระดับมากที่สุด

(๗) การถ่ายทอดความรู้ พบว่า เกษตรกรร้อยละ ๕๕.๕๖ ถ่ายทอดความรู้ที่ได้รับจากการอบรมให้กับผู้อื่น โดยส่วนใหญ่เป็นการถ่ายทอดความรู้ให้กับคนในครอบครัว เช่น ลูก หลาน

(๘) การปรับเปลี่ยนรูปแบบการประกอบอาชีพด้านการเกษตร พบว่า เกษตรกรส่วนใหญ่ร้อยละ ๗๗.๗๘ มีการปรับเปลี่ยนรูปแบบการประกอบอาชีพด้านการเกษตร โดยร้อยละ ๕๗.๑๔ ให้ความสำคัญกับการปรับปรุงพันธุ์สัตว์/พืชให้ดีขึ้น ลดการใช้สารเคมีลง และเปลี่ยนเป็นเกษตรอินทรีย์

(๙) ประโยชน์ที่ได้รับจากการเข้าร่วมโครงการฯ พบว่า เกษตรกรร้อยละ ๕๐.๐๐ มีคุณภาพชีวิตที่ดีขึ้น และเกษตรกรร้อยละ ๒๕.๐๐ สามารถจัดการบริหารรายรับ - รายจ่ายภายในครัวเรือนได้

๔.๒) กิจกรรมอบรมหลักสูตรใหม่หัตถกรรม ๕ วัน ดำเนินการโดยศูนย์หม่อนไหมเฉลิมพระเกียรติฯ จังหวัดสระแก้ว ครอบคลุมการปลูกหม่อนไหม การเลี้ยงไหม และการแปรรูปหม่อนไหม เช่น การทำชาใบหม่อน ภายหลังจากอบรม ได้มีการสนับสนุนพันธุ์หม่อนไหมแก่เกษตรกรที่เข้ารับการอบรม และมีการสนับสนุนวัสดุสาธิต ได้แก่ กระจด กระจ่อ และตะกร้า เพื่อใช้ภายในกลุ่มหมู่บ้าน จากการติดตามผลการดำเนินงาน โดยการสัมภาษณ์เกษตรกรผู้เข้ารับการอบรม ปีงบประมาณ ๒๕๖๒ พบว่า

(๑) การใช้บริการโครงการพัฒนาที่ราบเชิงเขาตามพระราชดำริ จังหวัดสระแก้ว - ปราจีนบุรี พบว่า เกษตรกรที่เข้าร่วมโครงการส่วนใหญ่ ร้อยละ ๕๕.๕๖ ไม่เคยเข้าไปเยี่ยมชม ศึกษาดูงาน หรือใช้บริการศูนย์ฯ เนื่องจากที่หน่วยงานมักจะเข้ามาดำเนินกิจกรรมในพื้นที่ และเกษตรกรส่วนใหญ่เป็นผู้สูงอายุ ไม่สะดวกในการเดินทาง รองลงมาร้อยละ ๔๔.๔๔ เข้ารับการฝึกอบรมภายในศูนย์ฯ เข้ามาศึกษาดูงานที่จุดเรียนรู้และแปลงสาธิตภายในศูนย์ฯ เรื่องการเลี้ยงไหม และมาขอรับสนับสนุนปัจจัยการผลิต และร้อยละ ๒๒.๒๒ เข้ามาท่องเที่ยวพักผ่อนหย่อนใจ

(๒) การเข้ารับการอบรมองค์ความรู้จากหน่วยงานภายในศูนย์ฯ พบว่า เกษตรกรทุกรายเข้ารับการอบรมด้านหม่อนไหม หลักสูตรใหม่ หัตถกรรม นอกจากนี้เกษตรกรบางรายยังเข้ารับการอบรมเพิ่มเติม โดยเกษตรกรร้อยละ ๕๕.๕๖ เข้าอบรมเรื่องการพัฒนาปรับปรุงดิน และการทำบัญชี และร้อยละ ๑๑.๑๑ เข้ารับการอบรมด้านสัตว์ เช่น การเลี้ยงไก่

(๓) การสนับสนุนปัจจัยการผลิตให้กับเกษตรกร พบว่า เกษตรกรร้อยละ ๗๗.๗๘ ได้รับปัจจัยการผลิตด้านพืช ได้แก่ พันธุ์หม่อน นอกจากนี้เกษตรกรบางรายยังเคยได้รับปัจจัยการผลิตอื่น ๆ โดยเกษตรกรร้อยละ ๓๓.๓๓ ได้รับปัจจัยด้านการพัฒนาปรับปรุงดิน ได้แก่ น้ำหมัก ปุ๋ยหมัก และร้อยละ ๕๕.๕๖ ได้รับสมุดบัญชีครัวเรือน ทั้งนี้ เกษตรกรทุกรายเห็นว่าปัจจัยการผลิตที่ได้รับมีปริมาณเหมาะสม มีคุณภาพดี และได้รับปัจจัยในช่วงเวลาที่เหมาะสม

(๔) ความพึงพอใจของเกษตรกรที่เข้าร่วมโครงการ พบว่า ในด้านการฝึกอบรม เกษตรกรร้อยละ ๕๗.๑๔ พึงพอใจระดับมากที่สุด รองลงมาร้อยละ ๒๘.๕๗ พึงพอใจระดับมาก ที่เหลือร้อยละ ๑๔.๒๙ พึงพอใจระดับปานกลาง ส่วนในด้านการศึกษา ดูงานที่จุดเรียนรู้/แปลงสาธิต การเป็นสถานที่ท่องเที่ยว/พักผ่อน และการได้รับสนับสนุนปัจจัยการผลิต เกษตรกรส่วนใหญ่พึงพอใจระดับมากที่สุด

(๕) ความรู้ความเข้าใจต่อเนื้อหาของการฝึกอบรม การศึกษาดูงานที่โครงการพัฒนาที่ราบเชิงเขาตามพระราชดำริ จังหวัดสระแก้ว - ปราจีนบุรี พบว่า ในด้านพืช หลักสูตรหม่อนไหม เกษตรกรร้อยละ ๕๕.๕๖ มีความรู้ความเข้าใจระดับมากที่สุด รองลงมาร้อยละ ๒๒.๒๒ มีความรู้ความเข้าใจระดับมาก นอกจากนี้แล้ว เกษตรกรส่วนใหญ่ยังมีความรู้ความเข้าใจระดับมากที่สุดในด้านการเลี้ยงสัตว์ การพัฒนาปรับปรุงดิน และด้านประมง

(๖) การนำความรู้จากการฝึกอบรม การศึกษาดูงาน ไปใช้ประโยชน์ พบว่า เกษตรกรร้อยละ ๕๕.๕๖ นำความรู้จากการอบรมหลักสูตรใหม่หัตถกรรมไปใช้ประโยชน์ระดับมากที่สุด นั่นคือ เกษตรกรมีการปลูกหม่อนและเลี้ยงไหมเพื่อเป็นอาชีพเสริม รองลงมาร้อยละ ๓๓.๓๓ นำความรู้ไปใช้ประโยชน์ระดับน้อยที่สุด เนื่องจากเป็นผู้สูงอายุไม่สามารถจำความรู้จากหลักสูตรที่อบรมได้ สำหรับความรู้ด้านอื่น ๆ ได้แก่ ด้านการพัฒนาปรับปรุงดินและด้านสัตว์ เกษตรกรส่วนใหญ่ นำความรู้ไปใช้ประโยชน์ระดับมากที่สุด



(๗) การถ่ายทอดความรู้ พบว่า เกษตรกรร้อยละ ๕๕.๕๖ มีการถ่ายทอดความรู้ที่ได้รับจากการอบรมให้กับผู้อื่น โดยส่วนใหญ่เป็นการถ่ายทอดความรู้ด้านการเลี้ยงไหม และการแปรรูปผลิตภัณฑ์จากหม่อนไหม เช่น การทำซาไบหม่อน

(๘) การปรับเปลี่ยนรูปแบบการประกอบอาชีพด้านการเกษตร พบว่า เกษตรกรร้อยละ ๕๕.๕๖ มีการปรับเปลี่ยนรูปแบบการประกอบอาชีพด้านการเกษตร โดยส่วนใหญ่ร้อยละ ๘๐.๐๐ ให้ความสำคัญกับการปรับปรุงพันธุ์สัตว์/พันธุ์พืชให้ดีขึ้น และเปลี่ยนเป็นการทำเกษตรอินทรีย์ รองลงมาร้อยละ ๖๐.๐๐ ลดการใช้สารเคมีลงและให้ความสำคัญกับการปรับปรุงรูปแบบการเลี้ยงสัตว์/ปลูกพืชให้ดีขึ้น

(๙) ประโยชน์ที่ได้รับจากการเข้าร่วมโครงการฯ พบว่า เกษตรกรทุกรายมีความรู้ ความเข้าใจในการประกอบอาชีพด้านการเกษตรเพิ่มขึ้น นอกจากนี้ เกษตรกรร้อยละ ๕๐.๐๐ ยังได้บริโภคโปรตีนเพิ่มขึ้นจากการบริโภคตัวใหม่ที่เลี้ยงไว้ ได้พัฒนาดินให้มีคุณภาพชีวิตดีขึ้นจากการใช้ปุ๋ยหมักน้ำหมัก และมีคุณภาพชีวิตที่ดีขึ้นในทุก ๆ ด้าน และร้อยละ ๓๓.๓๓ มีรายได้เพิ่มขึ้นจากการปรับเปลี่ยนรูปแบบอาชีพด้านการเกษตร

๔.๓) กิจกรรมซึ่งดำเนินการโดยศูนย์วิจัยและพัฒนาการเพาะเลี้ยงสัตว์น้ำจืดสระแก้ว กรมประมง ประกอบด้วย ๓ กิจกรรม ได้แก่

(๑) การผลิตพันธุ์สัตว์น้ำ มีวัตถุประสงค์เพื่อเพิ่มผลผลิตทรัพยากรประมงในแหล่งน้ำธรรมชาติ และเพื่อสร้างแหล่งโปรตีนให้แก่ประชาชนในพื้นที่และพื้นที่ใกล้เคียง ในปีงบประมาณ พ.ศ. ๒๕๖๒ ศูนย์วิจัยและพัฒนาการเพาะเลี้ยงสัตว์น้ำจืดผลิตพันธุ์สัตว์น้ำจำนวน ๕,๐๐๐,๐๐๐ ตัว ประกอบด้วย ปลานิล ปลาสวาย ปลาตะเพียนขาว ปลาช่อนเทศ ปลาบ้า ปลากระแห และกบ ครบถ้วนตามเป้าหมาย และได้ทำการปล่อยพันธุ์สัตว์น้ำลงในแหล่งน้ำพื้นที่โครงการ

(๒) จัดทำจุดเรียนรู้และสาธิตการเพาะเลี้ยงสัตว์น้ำ ดำเนินการจัดทำนิทรรศการเฉลิมพระเกียรติของโครงการฯ และศูนย์เรียนรู้เศรษฐกิจด้านการประมง จำนวน ๑ ศูนย์ ตั้งอยู่ที่ภายในพื้นที่ศูนย์วิจัยและพัฒนาการเพาะเลี้ยงสัตว์น้ำจืดสระแก้ว ตำบลหนองตะเคียนบอน อำเภอวัฒนานคร จังหวัดสระแก้ว ให้บริการทางวิชาการพร้อมการถ่ายทอดเทคโนโลยีการประมงให้แก่เกษตรกร ผู้มาศึกษาดูงาน

(๓) การส่งเสริมและพัฒนาอาชีพการเพาะเลี้ยงสัตว์น้ำ ดำเนินการในเขตพื้นที่ หมู่ที่ ๖ บ้านใหม่ไทยพัฒนา ตำบลหนองตะเคียนบอน อำเภอวัฒนานคร จังหวัดสระแก้ว เป้าหมายเกษตรกร ๕๐ ราย เพื่อเป็นการส่งเสริมอาชีพการเลี้ยงสัตว์น้ำให้แก่เกษตรกรไว้บริโภคในครัวเรือน และเป็นรายได้เสริมแก่เกษตรกร มีการอบรมทั้งหมด ๓ หลักสูตร และเกษตรกรจะได้รับปัจจัยการผลิตหลังจบกิจกรรม ได้แก่ กิจกรรมส่งเสริมการเลี้ยงสัตว์น้ำในบ่อดิน จะได้รับการสนับสนุนพันธุ์ปลาตก ๕๐๐ ตัว กิจกรรมส่งเสริมการเลี้ยงสัตว์น้ำในบ่อซีเมนต์ จะได้รับการสนับสนุนพันธุ์ปลาตะเพียน ๕๐๐ ตัว กิจกรรมส่งเสริมการเลี้ยงกบในกระชังและบ่อพลาสติก จะได้รับการสนับสนุนพันธุ์กบ ๕๐๐ ตัว และแผ่นพลาสติก จากการสัมภาษณ์เกษตรกรผู้เข้ารับการส่งเสริมและพัฒนาอาชีพการเพาะเลี้ยงสัตว์น้ำ ในปี ๒๕๖๒ พบว่า

(๓.๑) การใช้บริการโครงการพัฒนาที่ราบเชิงเขาตามพระราชดำริ จังหวัดสระแก้ว - ปราจีนบุรี พบว่า เกษตรกร ๖๓.๖๔ มาขอรับสนับสนุนปัจจัยการผลิต ร้อยละ ๓๖.๓๖ เข้ามาศึกษาดูงานที่จุดเรียนรู้และแปลงสาธิตภายในศูนย์ฯ และร้อยละ ๒๗.๒๗ เข้ารับการฝึกอบรมอาชีพ และพักผ่อนหย่อนใจ อย่างไรก็ตาม เกษตรกรร้อยละ ๓๖.๓๖ ไม่เคยเข้าใช้บริการในศูนย์โครงการพัฒนาที่ราบเชิงเขาตามพระราชดำริ จังหวัดสระแก้ว - ปราจีนบุรี เนื่องจากเป็นผู้สูงอายุไม่สะดวกในการเดินทาง และหน่วยงานเข้ามาดำเนินกิจกรรมส่งเสริมอาชีพในพื้นที่ เกษตรกรจึงไม่ต้องเดินทางไปที่ศูนย์ฯ

(๓.๒) การเข้ารับการอบรมเพิ่มเติมองค์ความรู้จากหน่วยงานภายในศูนย์ฯ พบว่า เกษตรกร ๙๐.๙๐ เข้ารับการอบรมเพิ่มเติมองค์ความรู้ด้านประมง เช่น การเลี้ยงปลา การเลี้ยงกบ นอกจากนี้ เกษตรกรร้อยละ ๑๘.๑๘ ยังเคยเข้ารับการอบรมด้านพืช และด้านสัตว์ด้วย

(๓.๓) การสนับสนุนปัจจัยการผลิตให้กับเกษตรกรที่เข้าใช้บริการภายในศูนย์ พบว่า เกษตรกรทุกรายได้รับการสนับสนุนปัจจัยการผลิตด้านประมง เช่น พันธุ์ปลา พันธุ์กบ และแผ่นพลาสติก โดยเกษตรกรแต่ละรายจะได้รับปัจจัยที่แตกต่างกันตามความต้องการ สำหรับความคิดเห็นต่อปัจจัยการผลิตที่ได้รับนั้น เกษตรกรทุกรายเห็นว่าช่วงเวลาที่ได้รับปัจจัยมีความเหมาะสม สามารถนำไปใช้ได้ทันที นอกจากนี้ เกษตรกรร้อยละ ๙๐.๙๐ เห็นว่าปัจจัยการผลิตที่ได้รับมีปริมาณเหมาะสมและมีคุณภาพดี อย่างไรก็ตามเกษตรกรส่วนที่เลือเห็นว่าปริมาณที่ได้รับน้อยเกินไป และคุณภาพไม่ดี เนื่องจากเลี้ยงแล้วไม่โต

(๓.๔) ความพึงพอใจของเกษตรกรที่เข้าร่วมโครงการ พบว่า ด้านการฝึกอบรม เกษตรกรร้อยละ ๕๐.๐๐ พึงพอใจระดับมากที่สุด รองลงมาร้อยละ ๓๓.๓๓ พึงพอใจระดับมาก ด้านการศึกษา ดูงานที่จุดเรียนรู้/แปลงสาธิต และการเป็นสถานที่ท่องเที่ยวพักผ่อน เกษตรกรพึงพอใจระดับมากที่สุด และด้านการได้รับปัจจัยการผลิต ร้อยละ ๖๓.๖๔ พึงพอใจระดับมากที่สุด

(๓.๕) ความรู้ความเข้าใจต่อเนื้อหาของโครงการฝึกอบรม การศึกษาดูงานที่โครงการพัฒนาที่ราบเชิงเขาตามพระราชดำริ จังหวัดสระแก้ว - ปราจีนบุรี พบว่า ด้านประมง เกษตรกรร้อยละ ๔๐.๐๐ มีความรู้ความเข้าใจต่อการดูแลสัตว์น้ำจืดในระดับปานกลาง รองลงมาร้อยละ ๓๐.๐๐ มีความรู้ความเข้าใจระดับมากที่สุด และระดับมากในสัดส่วนที่เท่ากัน ด้านการพัฒนาที่ดิน เกษตรกรมีความรู้ความเข้าใจในระดับมากที่สุด โดยสามารถใช้สารชีวภาพในการปรับปรุงดินได้

(๓.๖) การนำความรู้จากการฝึกอบรม ศึกษาดูงาน ไปใช้ประโยชน์ พบว่า เกษตรกรทุกรายนำความรู้ทุกด้านที่ได้รับไปใช้ประโยชน์ในระดับมากที่สุด โดยเฉพาะอย่างยิ่งด้านประมง เกษตรกรส่วนใหญ่มีการเลี้ยงปลาและกบเป็นอาชีพเสริม

(๓.๗) การถ่ายทอดความรู้ พบว่า เกษตรกรร้อยละ ๒๗.๒๗ มีการถ่ายทอดความรู้ที่ได้รับจากการเข้าร่วมกิจกรรมส่งเสริมและพัฒนาอาชีพการเพาะเลี้ยงสัตว์น้ำให้กับผู้อื่น เช่น วิธีการดูแลรักษาพันธุ์ปลา การแยกขนาดกบ ส่วนที่เหลือ ร้อยละ ๗๒.๗๓ ไม่ได้ถ่ายทอดความรู้ให้กับผู้อื่น เนื่องจากส่วนใหญ่เข้ารับการส่งเสริมและพัฒนาอาชีพด้วยกัน และไม่มีเวลาว่าง เพราะต้องดูแลบ่อของตัวเอง

(๓.๘) การปรับเปลี่ยนรูปแบบการประกอบอาชีพด้านการเกษตร พบว่า เกษตรกรร้อยละ ๗๒.๗๓ มีการปรับเปลี่ยนรูปแบบการประกอบอาชีพด้านการเกษตร โดยเกษตรกรส่วนใหญ่ ร้อยละ ๗๕.๐๐ ให้ความสำคัญกับพัฒนาและปรับปรุงพันธุ์สัตว์ให้ดีขึ้น รองลงมาร้อยละ ๕๐.๐๐ ให้ความสำคัญกับการปรับปรุงรูปแบบการเลี้ยงสัตว์ให้ดีขึ้น และร้อยละ ๑๒.๕๐ เปลี่ยนจากการทำเกษตรเชิงเดี่ยวมาเป็นแบบผสมผสาน มีการเลี้ยงปลาดุกเป็นรายได้เสริม

(๓.๙) ประโยชน์ที่ได้รับจากการเข้าร่วมโครงการฯ พบว่า เกษตรกรร้อยละ ๘๑.๘๒ ได้บริโภคโปรตีนเพิ่มขึ้น จากการบริโภคปลาหรือกบที่เลี้ยงไว้ ร้อยละ ๖๓.๖๔ มีความรู้ ความเข้าใจในการประกอบอาชีพด้านการเกษตรเพิ่มขึ้น และร้อยละ ๕๔.๕๕ มีรายได้เพิ่มขึ้นจากการขายปลา กบ ส่วนที่เหลือจากการบริโภค

#### ๔.๔) ประเด็นที่พบ

(๑) ศูนย์หม่อนไหมเฉลิมพระเกียรติฯ จังหวัดสระแก้ว เป็นศูนย์ที่ตั้งขึ้นใหม่ในปี ๒๕๖๑ เมื่อมีการประสานงานจากหน่วยงานอื่นภายในโครงการ มักจะประสานไปยังหน่วยงานรับผิดชอบเดิม (สำนักงานหม่อนไหมเฉลิมพระเกียรติฯ เขต ๔ จังหวัดนครราชสีมา) ทำให้ศูนย์หม่อนไหมเฉลิมพระเกียรติฯ จังหวัดสระแก้ว ได้รับเรื่องล่าช้า

(๒) ผู้เข้ารับการอบรมส่วนใหญ่เป็นผู้สูงอายุ ไม่สามารถอ่านออกเขียนได้ และไม่ได้ประกอบอาชีพเกษตรกร ซึ่งไม่ตรงกับเป้าหมายของโครงการ

**๒.๑๘.๕ ศูนย์บริการการพัฒนาปลวกแดงตามพระราชดำริ จังหวัดระยอง** กรมส่งเสริมการเกษตร เป็นหน่วยงานหลักร่วมกับ สำนักงานปลัดกระทรวงเกษตรและสหกรณ์ กรมการข้าว กรมประมง กรมปศุสัตว์ กรมวิชาการเกษตร กรมพัฒนาที่ดิน กรมตรวจบัญชีสหกรณ์ และกรมส่งเสริมสหกรณ์ มีวัตถุประสงค์ เพื่อดำเนินงานสนองพระราชดำริที่ได้พระราชทานไว้ได้ครบถ้วนและถูกต้อง โดยปรับเปลี่ยนกระบวนการพัฒนาในเชิงคุณภาพ ส่งเสริม พัฒนาและบริการ การฝึกอาชีพ แหล่งเรียนรู้ และแหล่งท่องเที่ยว ในรูปแบบพิพิธภัณฑ์ธรรมชาติที่มีชีวิตตามแนวพระราชดำริไปยังประชาชน ให้สามารถนำไปปรับใช้ในไร่นาของตนเองได้อย่างเหมาะสม สอดคล้องและสอดคล้องกับธรรมชาติและสิ่งแวดล้อม และพึ่งพาตนเองได้อย่างยั่งยืนตามหลักปรัชญาของเศรษฐกิจพอเพียง และบูรณาการการส่งเสริมและพัฒนาการบริหารจัดการทรัพยากรและโครงสร้างพื้นฐานของศูนย์บริการตามแนวพระราชดำริให้มีประสิทธิภาพ งบประมาณ ๒.๓๐๐๘ ล้านบาท (เบิกจ่ายแล้ว ๑.๓๓๓๓ ล้านบาท)

๑) ดูแลแปลงแม่พันธุ์และแปลงรวบรวมพันธุ์ ๘๐ ไร่ จัดทำฐานเรียนรู้เรื่องข้าว ๘ ไร่ ระบบนิเวศน์ในนาข้าว ๘ ไร่ จัดทำแปลงผลิตเมล็ดพันธุ์ข้าว ๘ ไร่ สาธิตการเลี้ยงสัตว์ปีก ๒๐ ตัว ฝึกอบรมเกษตรกรด้านปศุสัตว์ ๑๒ ราย จัดตั้งกองทุนอาหารสัตว์ ๑ กองทุน ถ่ายทอดเทคโนโลยี โดยจัดทำแปลงสาธิต/แปลงเรียนรู้ ๕๔ ไร่ สอนแนะนำการจัดทำบัญชี ๑๐๐ ราย สาธิตการใช้ปุ๋ยพืชสด ๕๐ ไร่ สาธิตการทำการใช้น้ำหมักชีวภาพ ๑๐๐ ไร่ สาธิตการทำปุ๋ยหมักสูตรพระราชทานฯ ๕๐ ไร่ ปรับปรุงศูนย์เรียนรู้ด้านการพัฒนาที่ดินในโครงการฯ และดูแลรักษาพื้นที่โครงการฯ ๑ โครงการ ครอบคลุมเป้าหมาย

๒) ถ่ายทอดความรู้ด้านข้าว ๔๐ ราย (เป้าหมาย ๕๐ ราย) ผลิตพันธุ์สัตว์น้ำ ๒,๕๐๐,๐๐๐ ตัว (เป้าหมาย ๕,๐๐๐,๐๐๐ ตัว) ถ่ายทอดเทคโนโลยี โดยการฝึกอบรมเกษตรกร ๖๐ ราย (เป้าหมาย ๒๒๐ ราย) กำกับแนะนำการจัดทำบัญชี ๕๐ ราย (เป้าหมาย ๑๐๐ ราย) ติดตามการจัดทำบัญชี ๕๐ ราย (เป้าหมาย ๑๐๐ ราย) แนะนำ ส่งเสริม ให้ความรู้เรื่องหลักการ อุดมการณ์และวิธีการสหกรณ์ ๖ ครั้ง (เป้าหมาย ๑๒ ครั้ง) ประสานการจัดทำแผนบูรณาการการปฏิบัติงานประจำปี ติดตาม จัดเก็บข้อมูล และประเมินผลการปฏิบัติงานโครงการ ๑๖ ครั้ง (เป้าหมาย ๒๔ ครั้ง) การจัดประชุมคณะกรรมการดำเนินงานโครงการศูนย์บริการฯ การประชุมอื่น ๆ ที่เกี่ยวข้อง ๗ ครั้ง (เป้าหมาย ๑๐ ครั้ง) การประชาสัมพันธ์ การจัดงานประจำปีของศูนย์บริการฯ และการสร้างเครือข่ายการตลาดผลผลิตของโครงการ ๒ งาน (เป้าหมาย ๓ งาน) การจัดทำรายงานประจำเดือน ไตรมาสประจำปี ๑๒ ครั้ง (เป้าหมาย ๑๗ ครั้ง)

- ก) กิจกรรมอื่น ๆ อยู่ระหว่างดำเนินการตามแผนปฏิบัติงานและงบประมาณ ซึ่งมีแผนการดำเนินการ ดังนี้
- ก.๑) อบรมเกษตรกรเพื่อพัฒนาให้เป็นเกษตรกรต้นแบบ ๑๐๐ ราย และจัดทำแปลงเรียนรู้สำหรับเกษตรกรต้นแบบ ๕ ราย
  - ก.๒) ด้านการผลิตข้าว จัดทำแปลงขยายผล ๘๖๐ ไร่
  - ก.๓) ด้านบัญชีและสหกรณ์ จัดเวทีชาวบ้าน/ประชุมเชิงปฏิบัติการ ๑ ครั้ง ๓๐ ราย

**๒.๑๘.๖ ศูนย์พัฒนาไม้ผลตามพระราชดำริ จังหวัดจันทบุรี** กรมวิชาการเกษตร เป็นหน่วยงานหลักร่วมกับ สำนักงานปลัดกระทรวงเกษตรและสหกรณ์ กรมประมง กรมปศุสัตว์ กรมพัฒนาที่ดิน กรมตรวจบัญชีสหกรณ์ กรมส่งเสริมการเกษตร และกรมส่งเสริมสหกรณ์ โดยมีวัตถุประสงค์เพื่อเป็นแหล่งเรียนรู้ต้นแบบ และแหล่งศึกษาและถ่ายทอดความรู้ทางการเกษตรด้านไม้ผลในระบบเกษตรดีที่เหมาะสมให้แก่เกษตรกรและประชาชนกลุ่มเป้าหมายต่าง ๆ พัฒนาการผลิตไม้ผลชนิดต่าง ๆ ในรูปแบบเกษตรดีที่เหมาะสม ที่มีคุณภาพมาตรฐานที่ดี เพื่อสร้างมูลค่าเพิ่มแก่ผลผลิต เพื่อสร้างโอกาสในการประกอบอาชีพให้กับประชาชนในพื้นที่ให้สามารถพึ่งตนเองได้ ด้วยการพัฒนาเป็นแหล่งท่องเที่ยวเชิงอนุรักษ์ด้านการเกษตร ขยายผลการดำเนินงานสู่ชุมชนให้กว้างขวางยิ่งขึ้น รวมทั้งอนุรักษ์และบริหารจัดการทรัพยากรดินและน้ำในพื้นที่ศูนย์ฯ และชุมชนหมู่บ้านรอบศูนย์ฯ ให้เกิดประโยชน์สูงสุด สร้างภูมิคุ้มกันในอาชีพการเกษตรและรองรับการเปลี่ยนแปลงสภาพธรรมชาติต่าง ๆ และเพื่อพัฒนาและปรับปรุงประสิทธิภาพการบริหารจัดการศูนย์ฯ มุ่งบูรณาการดำเนินงานกระบวนการมีส่วนร่วมของทุกภาคส่วน โดยมีประชาชนเป็นศูนย์กลาง มีเป้าหมายพื้นที่ศูนย์พัฒนาไม้ผลตามพระราชดำริ จังหวัดจันทบุรี จำนวน ๑๐๙.๙๙ ไร่ และพื้นที่หมู่บ้านรอบศูนย์ฯ ๘ หมู่บ้าน จำนวน ๒๕,๒๕๐ ไร่ งบประมาณ ๑.๒๓๕๙ ล้านบาท (เบิกจ่ายแล้ว ๐.๗๕๕๖ ล้านบาท)

๑) การถ่ายทอดเทคโนโลยี โดยจัดทำแปลงสาธิต/แปลงเรียนรู้ ๑๑๒ ไร่ สาธิตการเลี้ยงสัตว์ปีก ๒๐ ตัว สอนแนะนำการจัดทำบัญชี ๓๐ ราย กำกับแนะนำการจัดทำบัญชี ๓๐ ราย ติดตามการจัดทำบัญชี ๓๐ ราย สาธิตการใช้ปุ๋ยพืชสด ๖๐ ไร่ สาธิตการทำกาใช้น้ำหมักชีวภาพ ๒๐๐ ไร่ และสาธิตการทำปุ๋ยหมักสูตรพระราชทานฯ ๖๐ ไร่ ครบตามเป้าหมาย

๒) การถ่ายทอดเทคโนโลยี โดยการฝึกอบรม ๒๘๗ ราย (เป้าหมาย ๓๐๐ ราย) สาธิตการเลี้ยงสุกร ๕ ตัว (เป้าหมาย ๑๐ ตัว) เพาะชำกล้าไม้เพื่อแจกเกษตรกร ๔๐๐ ต้น (เป้าหมาย ๓,๐๐๐ ต้น) วัสดุน้ำมันเชื้อเพลิง (สำหรับรถบรรทุกวิ่งในศูนย์ไม้ผลฯ) ๒ ครั้ง (เป้าหมาย ๑๒ ครั้ง) การอำนวยความสะดวกต่าง ๆ ของศูนย์พัฒนาไม้ผลฯ ๓ ครั้ง (เป้าหมาย ๑๒ ครั้ง) และการแนะนำ ส่งเสริม ให้ความรู้เรื่องหลักการอุดมการณ์ และวิธีสหกรณ์ ๓ ครั้ง (เป้าหมาย ๑๒ ครั้ง)

- ก) กิจกรรมอื่น ๆ อยู่ระหว่างดำเนินการ โดยมีแผนดำเนินการ ดังนี้
- ก.๑) การกำจัดวัชพืชบริเวณรอบสระน้ำและในคลองในพื้นที่โครงการ ๓ ครั้ง
  - ก.๒) จัดทำจุดเรียนรู้และสาธิตการเพาะเลี้ยงสัตว์น้ำ ๑ แห่ง
  - ก.๓) อบรมเกษตรกรเพื่อพัฒนาให้เป็นเกษตรกรต้นแบบ ๑๐๐ ราย
  - ก.๔) การดูแลแปลงพันธุ์ การเลี้ยงชันโรง ๒๐ รัง และการเลี้ยงผึ้งโพรง ๕ รัง

๓.๕) จัดทำแปลงเรียนรู้เพื่อเป็นต้นแบบสำหรับการเรียนรู้แบบมีส่วนร่วมและฝึกปฏิบัติ ด้านการเลี้ยงชันโรง จำนวน ๘๐ ไร่ การผลิตไม้ผล ส่งเสริมการเกษตร จำนวน ๔๕ ไร่ จัดทำแปลงเรียนรู้เกษตรกรต้นแบบ ๕ ราย

๓.๖) จัดเวทีชาวบ้าน/ประชุมเชิงปฏิบัติการ ๑ ครั้ง ๓๐ ราย

**๒.๑๘.๗ ศูนย์พัฒนาปศุสัตว์ตามพระราชดำริ อำเภอด่านซ้าย จังหวัดเลย** กรมปศุสัตว์ เป็นหน่วยงานหลักร่วมกับ สำนักงานปลัดกระทรวงเกษตรและสหกรณ์ กรมประมง กรมวิชาการเกษตร กรมหม่อนไหม กรมพัฒนาที่ดิน กรมตรวจบัญชีสหกรณ์ กรมส่งเสริมการเกษตร และกรมส่งเสริมสหกรณ์ โดยมีวัตถุประสงค์เพื่อสนอง พระราชดำริพระบาทสมเด็จพระปรมินทรมหาภูมิพลอดุลยเดช และสมเด็จพระเทพรัตนราชสุดา เจ้าฟ้ามหาจักรีสิรินธร รัฐสีมาคุณากรปิยชาติ สยามบรมราชกุมารี ที่พระราชทานให้ศูนย์พัฒนาปศุสัตว์ตามพระราชดำริ อำเภอด่านซ้าย จังหวัดเลย ให้เป็นศูนย์กลางการผลิตพันธุ์สัตว์และส่งเสริมขยายพันธุ์สัตว์ไปสู่โครงการ อันเนื่องมาจากพระราชดำริ ที่ขาดแคลน และราษฎรที่ยากจนในเขตพื้นที่ไม่ไกลจากศูนย์ศึกษาวิจัยเทคโนโลยีด้านปศุสัตว์ และการเกษตรผสมผสานที่เหมาะสมกับ สภาพพื้นที่ ศูนย์พัฒนาการปศุสัตว์และการเกษตรผสมผสาน แหล่งเรียนรู้และฝึกอบรม เป็นตัวอย่างให้เกษตรกรผู้สนใจนำไปพัฒนาการประกอบอาชีพตามแนวทาง ปรัชญาเศรษฐกิจพอเพียง และขยายผลการพัฒนาสู่พื้นที่เป้าหมายให้มีการพัฒนาอย่างยั่งยืน เป้าหมาย พื้นที่โครงการเป็นที่ดินในพระปรมาภิไธย จำนวน ๔ แปลง เนื้อที่รวม ๑๕๑ ไร่ ๓ งาน ๕๗ ตารางวา และที่ดินสาธารณประโยชน์ที่ขอใช้ประโยชน์เพิ่มเติม ป่าโคกตงน้อย ๗๐๐ ไร่ พื้นที่ส่งเสริมในโรงเรียนตำรวจตระเวนชายแดนใน จังหวัดเลย พื้นที่รอบศูนย์พัฒนาปศุสัตว์ตามพระราชดำริ พื้นที่พัฒนาเพื่อความมั่นคงชายแดน จังหวัดเลย เพชรบูรณ์ พิษณุโลก และอุดรดิตถ์ พื้นที่อำเภอต่าง ๆ ของ จังหวัดเลย พื้นที่โครงการอันเนื่องมาจากพระราชดำริ ภาคตะวันออกเฉียงเหนือ และภาคเหนือ เป้าหมาย ได้แก่ โรงเรียนโครงการตามพระราชดำริ นักเรียน และผู้ปกครอง นักเรียน เกษตรกรในพื้นที่พัฒนาเพื่อความมั่นคงชายแดน พื้นที่โครงการอันเนื่องมาจากพระราชดำริ มีฐานะยากจน ราษฎรผู้สนใจทั่วไป และประชาชนผู้ด้อยโอกาส เกิดความมั่นคงด้านอาหารระดับครัวเรือน ไม่น้อยกว่า ๓,๐๐๐ ครัวเรือน เด็กนักเรียนมีอาหารโปรตีนบริโภคอย่างเพียงพอ ไม่น้อยกว่า ๗๐ โรงเรียน งบประมาณ ๖.๙๔๔๓ ล้านบาท เบิกจ่ายแล้ว ๓.๐๑๘๗ ล้านบาท (ร้อยละ ๔๓.๔๗)

๑) ส่งเสริมการเลี้ยงสัตว์ โดยจัดฝึกอบรมเกษตรกร ๑๖๐ ราย (เป้าหมาย ๑๙๐ ราย) พัฒนาองค์ความรู้ผู้นำเศรษฐกิจพอเพียง ๒๐ ราย (เป้าหมาย ๑๐ ราย) ส่งเสริมการเลี้ยงสุกรสู่เกษตรกร ๔ กลุ่ม ๖๑ ตัว (เป้าหมาย ๔ กลุ่ม ๘๐ ตัว) ส่งเสริมการเลี้ยงสัตว์ปีกสู่เกษตรกร จำนวน ๗๘ ราย ๔๙๐ ตัว (เป้าหมาย ๑๓๐ ราย ๑,๐๕๐ ตัว) ส่งเสริมการเลี้ยงสัตว์ในโรงเรียน ๔ โรงเรียน (เป้าหมาย ๑๑ โรงเรียน) จัดตั้งกองทุนอาหารสัตว์ ๑ กองทุน และพัฒนาผลิตภัณฑ์สัตว์ ๑ กองทุน ครอบคลุมเป้าหมาย งานสาธิตการเลี้ยงสัตว์สุกร ๘ ตัว และสัตว์ปีก ๓๐๐ ตัว ครอบคลุมเป้าหมาย

๒) ผลิตพันธุ์สัตว์น้ำ ๑,๐๐๐,๐๐๐ ตัว และจัดตั้งศูนย์เรียนรู้และสาธิตการเพาะเลี้ยงสัตว์น้ำ ๑ แห่ง ครอบคลุมเป้าหมาย

๓) การดูแลพื้นที่โครงการ โดยสนับสนุนค่าวัสดุทางการเกษตรบำรุงแปลงหม่อนผลสด ๒ ไร่ ค่าวัสดุการเกษตรบำรุงแปลงหม่อน ๑ ไร่ และ ค่าวัสดุในการผลิตพันธุ์หม่อน (หม่อนใบ/หม่อนผล) ๓,๐๐๐ ต้น ครอบคลุมเป้าหมาย ค่าบริหารจัดการแปลงหม่อนผลสด ๑ ครั้ง (เป้าหมาย ๒ ครั้ง) ค่าจัดการแปลง หม่อนแปลงต้นแบบปลูกหม่อนใบเพื่อเป็นพืชอาหารสัตว์ ๑ ครั้ง (เป้าหมาย ๒ ครั้ง)

- ๔) ถ่ายทอดเทคโนโลยี โดยการฝึกอบรมเกษตรกร ๔๐ ราย และจัดทำแปลงสาธิต/แปลงเรียนรู้ ๒๙ ไร่ ครอบคลุมเป้าหมาย
- ๕) สอนแนะนำการจัดทำบัญชี ๒๐๐ ราย กำกับแนะนำการทำบัญชี ๒๐๐ ราย ครอบคลุมเป้าหมาย ติดตามการจัดทำบัญชี ๑๔ ราย (เป้าหมาย ๒๐๐ ราย)
- ๖) ส่งเสริมการผลิต/ขยายพันธุ์ไม้ผลและผักพื้นบ้าน ๑,๕๐๐ ต้น ดูแลแปลงแม่พันธุ์และแปลงรวบรวมพันธุ์ ได้แก่ แปลงพืชสมุนไพรรวม ๓ แปลง

ครอบคลุมเป้าหมาย

- ๗) ส่งเสริมงานสหกรณ์ โดยแนะนำ ส่งเสริมให้ความรู้เรื่องหลักการอุดมการณ์ และวิธีสหกรณ์ ๓ ครั้ง (เป้าหมาย ๑๒ ครั้ง)
- ๘) ด้านการพัฒนาที่ดิน โดยสาธิตการทำและใช้น้ำหมักชีวภาพ ๓๐๐ ไร่ และทำปุ๋ยหมักสูตรพระราชทานฯ ๕๐ ไร่ ครอบคลุมเป้าหมาย
- ๙) กิจกรรมอื่น ๆ อยู่ระหว่างดำเนินการ โดยมีแผนดำเนินการ ดังนี้

๙.๑) ประชุมคณะทำงานขับเคลื่อนการดำเนินงานระดับอำเภอ ๒ ครั้ง ประชุมคณะกรรมการขับเคลื่อนการดำเนินงานระดับจังหวัด ๒ ครั้ง ประชุมประชาคมเกษตรกรที่เข้าร่วมโครงการ ๑ ครั้ง ขับเคลื่อนการดำเนินงานโครงการ โดยประสาน อำนวยการและติดตามผลการดำเนินงาน ๑๒ ครั้ง และจัดทำรายงานและสรุปผลการดำเนินงานเป็นรูปเล่มสี จำนวน ๕๐ เล่ม

๙.๒) สาธิตการเลี้ยงแพะ - แกะ ๑๐ ตัว และการปลูกพืชอาหารสัตว์ ๑๐ ไร่

๙.๓) ส่งเสริมและพัฒนาอาชีพการเพาะเลี้ยงสัตว์น้ำ โดยการส่งเสริมอบรมเกษตรกร ๔๐ ราย

๙.๔) ส่งเสริมการผลิต/ขยายพันธุ์ไม้ผลและผักพื้นบ้าน โดยการอบรมเกษตรกรหลักสูตรการผลิต/ขยายพันธุ์ไม้ผลและผักพื้นบ้าน ๕๐ ราย ดูแลแปลงแม่พันธุ์และแปลงรวบรวมพันธุ์ ได้แก่ แปลงไม้ผล ๕ ไร่ อบรมเกษตรกรเพื่อพัฒนาให้เป็นเกษตรกรต้นแบบ ๕๐ ราย และจัดทำแปลงเรียนรู้สำหรับเกษตรกรต้นแบบ ๕ ราย โดยอบรมเกษตรกรหลักสูตรการผลิตและแปรรูปผลิตภัณฑ์จากสมุนไพร ๕๐ ราย และส่งเสริมการผลิตสมุนไพร ๑,๕๐๐ ต้น ส่งเสริมการเพาะเห็ดเศรษฐกิจ ๕๐ ราย จัดทำโรงเรือนเพาะเห็ดสำหรับการเรียนรู้ ๒ โรงเรือน และผลิตก้อนเห็ดเพื่อสนับสนุนจุดเรียนรู้การเพาะเห็ด ๓,๐๐๐ ก้อน

๙.๕) จัดเวทีชาวบ้าน/ประชุมเชิงปฏิบัติการ ๑ ครั้ง ๓๐ ราย ทั้งนี้ ต้องเลื่อนการจัดกิจกรรมเวทีชาวบ้าน/ประชุมเชิงปฏิบัติการ เนื่องจากได้รับผลกระทบจากสถานการณ์การระบาดของไวรัสโคโรนาสายพันธุ์ใหม่ ๒๐๑๙

**๒.๑๘.๘ โครงการคลินิกเกษตรเคลื่อนที่** กรมส่งเสริมการเกษตร เป็นหน่วยงานหลักร่วมกับ กรมการข้าว กรมปศุสัตว์ กรมประมง กรมตรวจบัญชีสหกรณ์ กรมส่งเสริมสหกรณ์ กรมพัฒนาที่ดิน สำนักงานการปฏิรูปที่ดินเพื่อเกษตรกรรม และหน่วยงานในสังกัดกระทรวงเกษตรและสหกรณ์ โดยมีวัตถุประสงค์เพื่อเป็นการเฉลิมพระเกียรติเนื่องในวันเฉลิมพระชนมพรรษา พระบาทสมเด็จพระวชิรเกล้าเจ้าอยู่หัว เพื่อให้เกษตรกรที่มีปัญหาด้านการเกษตรในพื้นที่ห่างไกล สามารถเข้าถึงการบริการทางวิชาการ และได้รับการแก้ไขปัญหาด้านการเกษตรอย่างครบวงจรในคราวเดียวกัน รวมทั้งเพื่อบูรณาการความร่วมมือระหว่างหน่วยงานวิชาการหน่วยงานส่งเสริม และศูนย์บริการและถ่ายทอดเทคโนโลยีการเกษตรประจำตำบลในการให้บริการในการแก้ไขปัญหาทางการเกษตรร่วมกัน เป้าหมาย การจัดงานคลินิกเกษตร ๓๐๘ ครั้ง จังหวัด งบประมาณ ๒๗.๓๓๓๘ ล้านบาท เบิกจ่ายแล้ว ๑๐.๐๓๔๕ ล้านบาท (ร้อยละ ๓๖.๗๕)

๑) ดำเนินการจัดคลินิกเกษตรเคลื่อนที่มีเกษตรกรมาใช้บริการคลินิกเกษตร ๑๒๒,๘๗๑ ราย คิดเป็นร้อยละ ๕๘.๓๐ ของเป้าหมาย ๒๑๐,๗๖๖ ราย

๒) ผลการติดตามการจัดงานคลินิกเกษตรเคลื่อนที่ในไตรมาสที่ ๔ ของปี ๒๕๖๒ พบว่า เกษตรกรส่วนใหญ่ร้อยละ ๖๓.๗๗ ได้รับความรู้จากการมาเข้ารับบริการ รองลงมาร้อยละ ๒๓.๔๖ ได้รับแจกปัจจัยการผลิตทางการเกษตร และเมื่อเกษตรกรนำความรู้ที่ได้รับไปใช้ประโยชน์ในการทำการเกษตรส่งผลให้เกษตรกรร้อยละ ๔๔.๙๒ มีปัญหาทางการเกษตรลดลง อีกทั้งยังพบว่า เกษตรกรส่วนใหญ่ร้อยละ ๕๘.๙๑ มีความพึงพอใจต่อการจัดคลินิกเกษตรเคลื่อนที่ฯ ในระดับมากที่สุด และเห็นควรให้มีการจัดคลินิกเกษตรอย่างต่อเนื่องต่อไป

๓) ประเด็นที่พบ หน่วยงานในพื้นที่ที่เป็นผู้รับผิดชอบในการจัดงานคลินิกเกษตรมีงบประมาณไม่เพียงพอในการจัดงาน บางหน่วยงานใช้งบปกติเพื่อดำเนินงาน เนื่องจากไม่ได้รับการจัดสรรงบประมาณตามโครงการ จึงต้องขอความร่วมมือจากหน่วยงานอื่นในพื้นที่ให้สนับสนุนงบประมาณในการจัดงาน

-----

## ส่วนที่ ๒

ตารางผลการดำเนินงานแผนงาน/โครงการสำคัญ  
ของกระทรวงเกษตรและสหกรณ์



**๑. โครงการบริหารจัดการทรัพยากรน้ำ**  
**ไตรมาสที่ ๓ ตั้งแต่ ๑ ตุลาคม ๒๕๖๒ - ๓๐ มิถุนายน ๒๕๖๓**

หน่วยงานรับผิดชอบ  
 วัตถุประสงค์โครงการ

กรมชลประทาน กรมพัฒนาที่ดิน กรมฝนหลวงและการบินเกษตร และสำนักงานการปฏิรูปที่ดินเพื่อเกษตรกรรม  
 เพื่อบริหารจัดการทรัพยากรน้ำอย่างเป็นระบบ ตามแผนยุทธศาสตร์การบริหารจัดการทรัพยากรน้ำของรัฐบาล ทั้งน้ำบนดินและน้ำใต้ดิน ตั้งแต่ต้นน้ำ  
 กลางน้ำ ปลายน้ำ ให้สามารถแก้ไขปัญหา น้ำแล้ง น้ำท่วม น้ำเสีย การขาดแคลนน้ำภาคการผลิต น้ำอุปโภคบริโภค การรักษาระบบนิเวศ การฟื้นฟูป่าต้นน้ำ  
 การเชื่อมโยงโครงข่ายลุ่มน้ำการปรับปรุง พัฒนา และเพิ่มประสิทธิภาพแหล่งน้ำ ป้องกันและบรรเทาอุทกภัยพื้นที่ชุมชน พื้นที่เศรษฐกิจสำคัญ  
 จัดหาพื้นที่รับน้ำนอง จัดการคุณภาพน้ำในแม่น้ำสายหลัก ลดน้ำเสียจากแหล่งกำเนิด ตลอดจนการบริหารจัดการองค์ลุ่มน้ำ แก้ปัญหาการขาดแคลนน้ำ  
 เพื่อการผลิต โดยปรับปรุงพัฒนาน้ำเพื่อการเกษตร อุตสาหกรรม การท่องเที่ยว พื้นที่เศรษฐกิจพิเศษ และระบบนิเวศน์

เป้าหมายของโครงการ

บริหารจัดการน้ำและเพิ่มพื้นที่ชลประทาน จำนวน ๑๗๖,๕๑๘ ไร่

ระยะเวลาของโครงการ

ตั้งแต่ปี ๒๕๖๓ - ๒๕๖๓

งบประมาณโครงการปี ๒๕๖๓

จำนวน ๕๐,๑๘๗,๒๘๙,๗๐๐ บาท

แผนและผลการปฏิบัติงานปีงบประมาณ ๒๕๖๓

แผนปฏิบัติงาน	หน่วยนับ	การปฏิบัติงานปีงบประมาณ ๒๕๖๓			คำชี้แจง/ปัญหา อุปสรรค
		เป้าหมาย	ผล (๑ ต.ค. ๖๒ - ๓๐ มิ.ย. ๖๓)	ร้อยละ	
<b>๑. กรมชลประทาน</b>					
๑.๑ แผนงานการบริหารจัดการทรัพยากรน้ำ					
๑) สร้างความมั่นคงของน้ำภาคการผลิต					
๑.๑) การจัดหาแหล่งน้ำและเพิ่มพื้นที่ชลประทาน	รายการ	๔๐๓	๑๔	๓.๔๗	
(๑) พื้นที่ชลประทาน	ไร่	๑๓๑,๒๗๙	๑๔,๓๙๐	๑๐.๙๖	
(๒) ความจุเก็บกัก	ล้าน ลบ.ม.	๑๑๒.๖๘	๗๓.๑๐	๖๔.๘๗	
๑.๒) ก่อสร้างโครงการชลประทานขนาดใหญ่	รายการ	๘๘	๑๒	๑๓.๖๔	
(๑๒ โครงการ)					
- ความจุเก็บกัก	ล้าน ลบ.ม.	๗๓.๗๐	๗๓.๗๐	๑๐๐.๐๐	

แผนปฏิบัติงาน	หน่วยนับ	การปฏิบัติงานปีงบประมาณ ๒๕๖๓			ค่าชี้แจง/ปัญหา อุปสรรค
		เป้าหมาย	ผล (๑ ต.ค. ๖๒ - ๓๐ มิ.ย. ๖๓)	ร้อยละ	
๑.๓) โครงการปรับปรุงชลประทาน - พื้นที่ชลประทานเดิมที่ได้รับการปรับปรุง	รายการ ไร่	๓๔๗ ๙๑๔,๑๘๖	๑๓ ๑๐๐	๓.๗๕ ๐.๐๑	
๑.๔) โครงการจัดรูปที่ดินและจัดระบบน้ำเพื่อเกษตรกรรม	โครงการ ไร่	๗๘ ๘๖,๓๐๐	๕ ๒,๔๕๐	๖.๔๑ ๒.๘๔	
๑.๒ การจัดการน้ำท่วมและอุทกภัย					
๑) โครงการป้องกันและบรรเทาภัยจากน้ำ - พื้นที่ได้รับการป้องกันและลดผลกระทบ	รายการ ล้านไร่	๒๑๕ ๐.๕๗	๑๕ ๐.๐๖	๖.๙๘ ๑๐.๕๓	
๒) โครงการบรรเทาอุทกภัยเมืองชัยภูมิ (ระยะที่ ๑) จังหวัดชัยภูมิ	รายการ	๖	-	-	
๓) โครงการบรรเทาอุทกภัยอำเภอหาดใหญ่ (ระยะที่ ๒) จังหวัดสงขลา	รายการ	๕	-	-	
๔) โครงการบรรเทาอุทกภัยเมืองนครศรีธรรมราช อันเนื่องมาจากพระราชดำริ จังหวัดนครศรีธรรมราช	รายการ	๒	-	-	
๕) โครงการคลองระบายน้ำหลาก บางบาล - บางไทร จังหวัดพระนครศรีอยุธยา	รายการ	๘	-	-	
๖) โครงการประตูระบายน้ำลำน้ำพุง - น้ำคำ อันเนื่องมาจากพระราชดำริ จังหวัดสกลนคร	รายการ	๕	-	-	
๗) โครงการปรับปรุงคลองยม - น่าน จังหวัดสุโขทัย	รายการ	๑	-	-	
๑.๓ การจัดการคุณภาพน้ำ					
๑) โครงการจัดการคุณภาพน้ำ - พื้นที่รับประโยชน์	รายการ ล้านไร่	๑๐๙ ๐.๑๔	๓๘ ๐.๐๑	๓๔.๘๖ ๗.๑๔	

แผนปฏิบัติงาน	หน่วยนับ	การปฏิบัติงานปีงบประมาณ ๒๕๖๓			ค่าชี้แจง/ปัญหา อุปสรรค
		เป้าหมาย	ผล (๑ ต.ค. ๖๒ - ๓๐ มิ.ย. ๖๓)	ร้อยละ	
๑.๔ แผนงานบูรณาการเพื่อพัฒนาพื้นที่ระดับภาค ๑) พื้นที่ชลประทาน ๒) ความจุเก็บกัก ๑.๕ งบประมาณที่เบิกจ่าย	รายการ ไร่ ล้าน ลบ.ม. บาท	๑๘๙ ๔๕,๒๓๙ ๑๓.๑๖ ๔๘,๙๘๙,๔๔๗,๖๐๐	๒ - - ๒๕,๗๔๘,๓๘๐,๐๐๐	๑.๐๖ - - ๕๒.๕๖	
<b>๒. กรมพัฒนาที่ดิน</b>					
๒.๑ โครงการก่อสร้างแหล่งน้ำในไร่นานอกเขตชลประทาน ๒.๒ งบประมาณที่เบิกจ่าย	บ่อ บาท	๔๐,๐๐๐ ๗๑๕,๒๐๐,๐๐๐	๓๔,๒๙๕ ๖๑๘,๕๓๑,๘๕๗.๖๗	๘๕.๗๔ ๘๖.๔๘	
<b>๓. กรมฝนหลวงและการบินเกษตร</b>					
๓.๑ โครงการปฏิบัติการฝนหลวง ๓.๒ งบประมาณที่เบิกจ่าย	ล้านไร่ บาท	๒๓๐ ๔๕๒,๔๔๓,๖๐๐	๑๙๔.๖๔ ๑๒๐,๖๗๙,๐๖๕.๓๖	๘๔.๖๓ ๒๖.๖๗	
<b>๔. สำนักงานการปฏิรูปที่ดินเพื่อเกษตรกรรม</b>					
๔.๑ โครงการเพิ่มพื้นที่ชลประทานในเขตปฏิรูปที่ดิน ๔.๒ โครงการพัฒนาแหล่งน้ำและระบบกระจายน้ำในเขตปฏิรูปที่ดินจังหวัด ๔.๓ งบประมาณที่เบิกจ่าย	แห่ง แห่ง บาท	๑๓๐ ๖ ๔๐,๑๙๘,๕๐๐	๖ ๑ ๓,๑๓๒,๒๐๐	๔.๖๒ ๑๖.๖๗ ๗.๗๙	
<b>๕. งบประมาณที่เบิกจ่ายรวมทั้งสิ้น</b>	บาท	๕๐,๑๙๗,๒๘๙,๗๐๐	๒๖,๔๙๐,๗๒๓,๑๒๓	๕๒.๗๗	

## ๒. โครงการบริหารจัดการการผลิตสินค้าเกษตรตามแผนที่เกษตรเพื่อการบริหารจัดการเชิงรุก (Zoning by Agri-Map)

ไตรมาสที่ ๓ ตั้งแต่ ๑ ตุลาคม ๒๕๖๒ - ๓๐ มิถุนายน ๒๕๖๓

หน่วยงานรับผิดชอบ	กรมพัฒนาที่ดิน กรมส่งเสริมการเกษตร กรมหม่อนไหม กรมปศุสัตว์ กรมประมง กรมตรวจบัญชีสหกรณ์ กรมวิชาการเกษตร และสำนักงานเศรษฐกิจการเกษตร
วัตถุประสงค์โครงการ	๑. เพื่อบริหารจัดการพื้นที่ไม่เหมาะสม (N) หรือเหมาะสมเล็กน้อย (Sn) ให้ได้รับการปรับเปลี่ยนการผลิตให้เหมาะสมกับสภาพพื้นที่ ๒. เพื่อส่งเสริมสนับสนุน ใจใจ ให้เกษตรกรปรับเปลี่ยนการผลิตทางการเกษตรในพื้นที่ไม่เหมาะสม (N) ตามความสมัครใจ
เป้าหมายของโครงการ	จำนวน ๑๒๘,๓๒๐ ไร่
ระยะเวลาของโครงการ	ปีงบประมาณ พ.ศ. ๒๕๖๓
งบประมาณโครงการปี ๒๕๖๓	จำนวน ๓๖๗,๓๖๐,๗๐๐ บาท
แผนและผลการปฏิบัติงานปีงบประมาณ ๒๕๖๓	

แผนปฏิบัติงาน	หน่วยนับ	การปฏิบัติงานปีงบประมาณ ๒๕๖๓			คำชี้แจง/ปัญหา อุปสรรค
		เป้าหมาย	ผล (๑ ต.ค. ๖๒ - ๓๐ มิ.ย. ๖๓)	ร้อยละ	
<b>๑. กรมพัฒนาที่ดิน</b>					
๑.๑ พัฒนาที่ดินเพื่อสนับสนุนการปรับเปลี่ยนการผลิตในพื้นที่ไม่เหมาะสมตาม Agri - Map (Output)	ไร่	๑๐๐,๐๐๐	๙๔,๘๖๒	๙๔.๘๖	
๑.๒ เกษตรกรสามารถผลิตสินค้าเกษตรตามเขตความเหมาะสม โดยมีรายได้เพิ่มขึ้น หรือลดต้นทุนการผลิต (Outcome)	ร้อยละ	๑๐	-	-	
๑.๓ จัดทำฐานข้อมูลเพื่อรองรับเขตเกษตรเศรษฐกิจ (Output)	ร้อยละ	๖	-	-	
๑.๔ งบประมาณที่เบิกจ่าย	บาท	๑๙๗,๒๐๐,๐๐๐	๑๕๐,๕๐๙,๒๕๐	๗๖.๓๒	- ปรับลดงบประมาณตาม พ.ร.บ. โอนฯ
<b>๒. กรมส่งเสริมการเกษตร</b>					
๒.๑ ส่งเสริมให้เกษตรกรปรับเปลี่ยนการผลิตพืชชนิดใหม่ที่เหมาะสม					
๑) อบรมให้ความรู้ และศึกษาดูงานการปลูกพืชทางเลือกใหม่	ราย	๒,๐๐๐	๑,๔๑๑	๗๐.๕๕	
๒) สนับสนุนปัจจัยการผลิตที่จำเป็นในการปรับเปลี่ยนการผลิตพืชชนิดใหม่ที่เหมาะสม	ไร่	๖,๐๐๐	๖๔๘	๑๐.๘๐	

แผนปฏิบัติงาน	หน่วยนับ	การปฏิบัติงานปีงบประมาณ ๒๕๖๓			คำชี้แจง/ปัญหา อุปสรรค
		เป้าหมาย	ผล (๑ ต.ค. ๖๒ - ๓๐ มิ.ย. ๖๓)	ร้อยละ	
๒.๒ ขับเคลื่อนการใช้แผนที่เกษตรกรเพื่อการบริหารจัดการเชิงรุก (Agri-Map)	ครั้ง	๒	-	-	- ปรับลดเป้าหมายจากเดิม ๙๙๕ ราย
๒.๓ ถอดบทเรียนต้นแบบการบริหารจัดการพื้นที่	จุด	๔	-	-	
๒.๔ พื้นที่ที่ไม่เหมาะสมได้รับการปรับเปลี่ยนการผลิตตามศักยภาพของพื้นที่ (Output)	ไร่	๖,๐๐๐	-	-	
๒.๕ เกษตรกรสามารถผลิตสินค้าเกษตรตามเขตความเหมาะสม โดยมีรายได้เพิ่มขึ้นหรือลดต้นทุนการผลิต (Outcome)	ร้อยละ	๑๐	-	-	
๒.๖ งบประมาณที่เบิกจ่าย	บาท	๓๘,๔๗๗,๐๐๐	๑๓,๕๙๒,๔๕๓	๓๕.๓๓	
<b>๓. กรมหม่อนไหม</b>					
๓.๑ ปรับเปลี่ยนกิจกรรมการผลิตพื้นที่ที่ไม่เหมาะสมตามแผนที่เกษตรกรเพื่อการบริหารจัดการเชิงรุก (Agri-Map)	ไร่	๓๑๘	๑๖๐	๕๐.๓๑	- ปรับลดงบประมาณตาม พ.ร.บ. โอนฯ
	ราย	๑๕๕	๑๕๕	๑๐๐.๐๐	
๓.๒ เกษตรกรที่ได้รับการอบรมด้านการปรับเปลี่ยนพื้นที่จากพืชที่ไม่เหมาะสมเป็นแปลงหม่อน (Output)	ราย	๑๕๕	๑๐	๖.๔๕	
๓.๓ ร้อยละของเกษตรกรที่มีการปรับเปลี่ยนพื้นที่ที่มีรายได้เพิ่มขึ้นหรือต้นทุนการผลิตลดลง (Outcome)	ร้อยละ	๔๐	-	-	
๓.๒ งบประมาณที่เบิกจ่าย	บาท	๑,๗๘๒,๙๐๐	๑๐,๗๐๐	๐.๖๐	
<b>๔. กรมปศุสัตว์</b>					
๔.๑ เพิ่มประสิทธิภาพการผลิตให้กับเกษตรกรในพื้นที่ที่มีความเหมาะสม ให้บริการด้านปรับปรุงพันธุสัตว์/สุขภาพสัตว์ และพืชอาหารสัตว์ สนับสนุนปัจจัยการผลิตที่จำเป็น เช่น พันธุ์พืช-อาหารสัตว์ ปุ๋ยเคมี ผสมเทียม เป็นต้น	ตัว	๒๐,๐๐๐	๑๙,๑๖๖	๙๕.๘๓	
	ฟาร์ม	๑๐,๐๐๐	๘,๗๗๔	๘๗.๗๔	

แผนปฏิบัติงาน	หน่วยนับ	การปฏิบัติงานปีงบประมาณ ๒๕๖๓			คำชี้แจง/ปัญหา อุปสรรค
		เป้าหมาย	ผล (๑ ต.ค. ๖๒ - ๓๐ มิ.ย. ๖๓)	ร้อยละ	
๔.๒ เพิ่มประสิทธิภาพการผลิตให้กับเกษตรกรในพื้นที่ที่ไม่เหมาะสม ปรับเปลี่ยนพื้นที่สำหรับปลูกพืชอาหารสัตว์ ดูแลสุขภาพสัตว์/ผสมเทียม ติดตามและถ่ายทอดองค์ความรู้ให้แก่เกษตรกร	ไร่	๘๓,๑๕๕	๖๒,๔๙๐	๗๕.๑๕	
๔.๓ พื้นที่ที่ไม่เหมาะสมที่เข้าร่วมโครงการร้อยละ ๘๕ ยังคงทำการปศุสัตว์อย่างต่อเนื่อง (Outcome)	ไร่	๗๐,๖๘๐	-	-	
๔.๔ งบประมาณที่เบิกจ่าย	บาท	๙๖,๑๑๔,๘๐๐	๖๔,๗๖๒,๐๐๐	๖๗.๓๘	
<b>๕. กรมประมง</b>					
๕.๑ สํารวจคัดเลือก และประเมินความเหมาะสมของเกษตรกร	ไร่	๕,๐๐๐	๕,๐๐๐	๑๐๐.๐๐	
	ราย	๕,๐๐๐	๕,๐๐๐	๑๐๐.๐๐	
๕.๒ ให้คำแนะนำ ถ่ายทอดความรู้ให้แก่เกษตรกร	ราย	๕,๐๐๐	๔,๙๗๕	๙๙.๕๐	
๕.๓ สนับสนุนปัจจัยการผลิตในการเพาะเลี้ยงสัตว์น้ำ	ราย	๕,๐๐๐	๓,๑๓๙	๖๒.๗๘	
๕.๔ ติดตามการดำเนินงานและประเมินผล					
๑) รายใหม่	ราย	๕,๐๐๐	๔๘๙	๙.๗๘	
๒) รายเก่า (ปี ๒๕๖๒)	ราย	๕,๐๐๐	๔,๒๕๖	๘๕.๑๒	
๕.๕ พื้นที่ที่ไม่เหมาะสมในการปลูกพืชปรับเปลี่ยนไปสู่กิจกรรมการเพาะเลี้ยงสัตว์น้ำ (Output)	ไร่	๕,๐๐๐	-	-	
๕.๖ เกษตรกรที่เข้าร่วมโครงการ ร้อยละ ๘๕ มีผลผลิตสัตว์น้ำไม่น้อยกว่า ๕๐ กิโลกรัม/ไร่/ปี (Outcome)	ราย	๔,๒๕๐	-	-	
๕.๗ งบประมาณที่เบิกจ่าย	บาท	๑๔,๑๒๒,๐๐๐	๗,๗๙๐,๐๐๐	๕๕.๑๖	- ปรับลดงบประมาณตาม พ.ร.บ. โอนฯ

แผนปฏิบัติงาน	หน่วยนับ	การปฏิบัติงานปีงบประมาณ ๒๕๖๓			ค่าชี้แจง/ปัญหา อุปสรรค
		เป้าหมาย	ผล (๑ ต.ค. ๖๒ - ๓๐ มิ.ย. ๖๓)	ร้อยละ	
<b>๖. กรมตรวจบัญชีสหกรณ์</b>					
๖.๑ อบรมการจัดทำบัญชีต้นทุนอาชีพแก่เกษตรกรในพื้นที่ปรับเปลี่ยนการผลิต (พื้นที่ N)	ราย	๓,๐๐๐	๒,๙๒๐	๙๗.๓๓	
๖.๒ กำกับแนะนำการจัดทำบัญชี โดยครูบัญชี	ราย	๒,๑๐๐	๑,๗๘๒	๘๔.๘๖	
๖.๓ ติดตามการจัดทำบัญชี โดยครูบัญชี	ราย	๒,๑๐๐	๘๔๖	๔๐.๒๙	
๖.๔ ติดตามประเมินผล	ราย	๓,๐๐๐	๓	๐.๑๐	
๖.๕ งบประมาณที่เบิกจ่าย	บาท	๕,๑๘๓,๗๐๐	๔,๐๐๐,๗๐๐	๗๗.๑๘	
<b>๗. กรมวิชาการเกษตร</b>					
๗.๑ อบรมให้ความรู้แก่เกษตรกรด้านการปรับเปลี่ยนการปลูกพืชให้เหมาะสมกับสภาพพื้นที่	ราย	๗๕๖	๑๒๐	๑๕.๘๗	
๗.๒ จัดทำแปลงต้นแบบเพื่อแลกเปลี่ยนเรียนรู้ในการปรับเปลี่ยน	ไร่	๕๐๓	๑๓๕	๒๖.๘๔	
๗.๓ ติดตามและประเมินผล	แห่ง	๑๗	-	-	
๗.๔ งบประมาณที่เบิกจ่าย	บาท	๗,๕๐๐,๐๐๐	๑,๐๑๐,๐๐๐	๑๓.๔๗	
<b>๘. สำนักงานเศรษฐกิจการเกษตร</b>					
๘.๑ จัดทำแนวทางบริหารจัดการสินค้าเกษตรที่สำคัญระดับจังหวัด	เรื่อง	๑	-	-	- ดำเนินการแล้วร้อยละ ๗๓
๘.๒ ติดตามประเมินผล	เรื่อง	๑	-	-	- ดำเนินการแล้วร้อยละ ๘๐
๘.๓ งบประมาณที่เบิกจ่าย	บาท	๖,๙๘๐,๓๐๐	๔,๖๖๐,๐๐๐	๖๖.๗๖	- ปรับลดงบประมาณตาม พ.ร.บ. โอนฯ
<b>๙. พื้นที่ปรับเปลี่ยนรวมทั้งสิ้น</b>	ไร่	๑๒๘,๓๒๐	๑๐๑,๒๖๒	๗๘.๙๑	
<b>๑๐. งบประมาณที่เบิกจ่ายรวมทั้งสิ้น</b>	บาท	๓๖๗,๓๖๐,๗๐๐	๒๔๖,๓๓๕,๑๐๓	๖๗.๐๖	

**๓. โครงการระบบส่งเสริมการเกษตรแบบแปลงใหญ่**  
**ไตรมาสที่ ๓ ตั้งแต่ ๑ ตุลาคม ๒๕๖๒ - ๓๐ มิถุนายน ๒๕๖๓**

<b>หน่วยงานรับผิดชอบ</b>	กรมส่งเสริมการเกษตร กรมการข้าว กรมปศุสัตว์ กรมประมง กรมหม่อนไหม กรมวิชาการเกษตร กรมตรวจบัญชีสหกรณ์ กรมชลประทาน กรมพัฒนาที่ดิน สำนักงานการปฏิรูปที่ดินเพื่อเกษตรกรรม สำนักงานมาตรฐานสินค้าเกษตรและอาหารแห่งชาติ การยางแห่งประเทศไทย และสำนักงานเศรษฐกิจการเกษตร
<b>วัตถุประสงค์โครงการ</b>	๑. เพื่อสนับสนุนให้เกษตรกรมีการรวมกลุ่มทำการผลิตสินค้าเกษตร ด้านสินค้าพืช ปศุสัตว์ และประมง มีการบริหารจัดการร่วมกัน เพื่อให้เกิดการรวมกันผลิต และรวมกันจำหน่ายโดยมีตลาดที่รองรับที่แน่นอน ๒. เพื่อให้เกษตรกรสามารถลดต้นทุนการผลิต และมีผลผลิตต่อหน่วยที่เพิ่มขึ้น รวมทั้งผลผลิตมีคุณภาพได้มาตรฐานภายใต้การบูรณาการของหน่วยงานภาครัฐและเอกชน
<b>เป้าหมายของโครงการ</b>	จำนวน ๓,๘๒๒ แปลง (กรมส่งเสริมการเกษตร ๑,๘๕๖ แปลง กรมการข้าว ๑,๗๓๓ แปลง กรมปศุสัตว์ ๖๐ แปลง กรมประมง ๑๖ แปลง กรมหม่อนไหม ๔ แปลง กรมวิชาการเกษตร ๘ แปลง กรมชลประทาน ๒๐ แปลง สำนักงานการปฏิรูปที่ดินเพื่อเกษตรกรรม ๑๑ แปลง และการยางแห่งประเทศไทย ๑๑๔ แปลง)
<b>ระยะเวลาของโครงการ</b>	ตั้งแต่ปี ๒๕๕๗ - ๒๕๖๕
<b>งบประมาณโครงการปี ๒๕๖๓</b>	จำนวน ๙๔๐,๖๙๐,๐๐๐ บาท
<b>แผนและผลการปฏิบัติงานปีงบประมาณ ๒๕๖๓</b>	

แผนปฏิบัติงาน	หน่วยนับ	การปฏิบัติงานปีงบประมาณ ๒๕๖๓			คำชี้แจง/ปัญหา อุปสรรค
		เป้าหมาย	ผล (๑ ต.ค. ๖๒ - ๓๐ มิ.ย. ๖๓)	ร้อยละ	
๑. กรมส่งเสริมการเกษตร					
๑.๑ วิเคราะห์จัดทำแผนและปรับปรุงข้อมูล (แปลงใหญ่ ปี ๒๕๖๑ ปี ๒๕๖๒ และ ปี ๒๕๖๓)	แปลง	๑,๘๕๖	๑,๘๓๗	๙๙.๕๑	
๑.๒ ถ่ายทอดความรู้ให้เกษตรกรเน้นการบริหารจัดการกลุ่มการเชื่อมโยงการตลาด (แปลงใหญ่ ปี ๒๕๖๑ และ ปี ๒๕๖๒)	แปลง	๑,๒๓๓	๑,๑๘๘	๙๖.๓๕	
๑.๓ การถ่ายทอดความรู้ให้เกษตรกร เน้นด้านการลดต้นทุนการผลิต เพิ่มประสิทธิภาพ พัฒนาศักยภาพของเกษตรกร สู่ Smart Farmer และความเข้มแข็งของกลุ่ม/องค์กร/วิสาหกิจชุมชน	แปลง	๖๑๓	๖๑๓	๑๐๐.๐๐	



แผนปฏิบัติงาน	หน่วยนับ	การปฏิบัติงานปีงบประมาณ ๒๕๖๓			คำชี้แจง/ปัญหา อุปสรรค
		เป้าหมาย	ผล (๑ ต.ค. ๖๒ - ๓๐ มิ.ย. ๖๓)	ร้อยละ	
๑.๔ พัฒนาเกษตรกรเป็นผู้จัดการแปลง	ราย	๑,๗๐๐	-	-	- อยู่ระหว่างดำเนินการ
๑.๕ จัดงานประชาสัมพันธ์สร้างการรับรู้ให้กับสมาชิกแปลงใหญ่และผู้สนใจ	ครั้ง	๑	-	-	- อยู่ระหว่างดำเนินการ
๑.๖ เพิ่มมูลค่าสินค้าเกษตร/สนับสนุนปัจจัย/วัสดุอุปกรณ์การเรียนรู้	แปลง	๗๗๕	๑๖๑	๒๐.๗๗	
๑.๗ ส่งเสริมการจัดทำแปลงเรียนรู้เพื่อเพิ่มประสิทธิภาพการผลิต	แปลง	๔๓๐	๔๙	๑๑.๔๐	
๑.๘ งบประมาณที่เบิกจ่าย	บาท	๔๒๒,๐๘๖,๒๐๐	๒๕๓,๕๖๒,๗๑๙	๖๐.๐๗	
<b>๒. กรมการข้าว</b>					
๒.๑ การบริหารจัดการชุมชน (แปลงต่อเนื่องปี ๖๑ - ๖๒ และแปลงใหม่ ปี ๖๓)					
๑) จัดเวทีชุมชน	แปลง	๑,๗๓๓	๑,๒๙๖	๗๔.๗๘	
๒) จัดทำทะเบียนสมาชิกและบันทึกข้อมูลสมาชิก (เฉพาะแปลงใหม่ ปี ๒๕๖๓)	ราย	๑๙,๕๒๕	-	-	- อยู่ระหว่างดำเนินการจัดสรรและโอนงบประมาณเบิกจ่ายแทนให้กับกรมส่งเสริมการเกษตร
๓) จัดประชุมหน่วยงานภาคีร่วมกับผู้นำกลุ่มแปลงใหญ่ระดับจังหวัด ๒ ครั้ง	ราย	๘,๒๐๐	๒,๓๑๘	๒๘.๒๗	
๔) พัฒนาผู้นำกลุ่มแปลงใหญ่ (ประธานและผู้จัดการแปลงใหญ่)	ราย	๗๘๐	-	-	- งบประมาณให้กับศูนย์เมล็ดพันธุ์ข้าว ศูนย์วิจัยข้าวในสวนภูมิภาค
๕) จัดประชุมเพื่อติดตามและหาแนวทางการขับเคลื่อนแปลงใหญ่หลังปีที่ ๓ และส่งเสริมให้มีการดำเนินงานศูนย์ข้าวชุมชนในกลุ่มแปลงใหญ่	จังหวัด	๗๐	๒	๒.๘๖	

แผนปฏิบัติงาน	หน่วยนับ	การปฏิบัติงานปีงบประมาณ ๒๕๖๓			ค่าใช้จ่าย/ปัญหา อุปสรรค
		เป้าหมาย	ผล (๑ ต.ค. ๖๒ - ๓๐ มิ.ย. ๖๓)	ร้อยละ	
๒.๒ การพัฒนาด้านการผลิต (แปลงต่อเนื้อปี ๖๑ - ๖๒ และแปลงใหม่ ปี ๖๓)					
๑) สนับสนุนเมล็ดพันธุ์ข้าว	แปลง	๑,๗๓๓	๑,๙๑๓	๑๑๐.๓๙	
๒) สนับสนุนกระสอบบรรจุเมล็ดพันธุ์ข้าว	แปลง	๓๕๕	-	-	
๓) สนับสนุนเครื่องคัดทำความสะอาด	เครื่อง	๕๔	๓๐	๕๕.๕๖	
๔) สนับสนุนค่าใช้จ่ายในการตรวจสอบเมล็ดพันธุ์	แปลง	๑,๗๓๓	๑,๕๘๖	๙๑.๕๒	
๕) จัดประชุมผู้ประกอบการรับจ้างเครื่องจักรกล (๑ ครั้ง/ปี)	จังหวัด	๖๘	๙	๑๓.๒๔	
๖) ส่งเสริมการผลิตปุ๋ยอินทรีย์	แปลง	๑,๗๓๓	-	-	
๗) ส่งเสริมการบริหารจัดการศัตรูข้าว	แปลง	๑,๗๓๓	-	-	
๘) การถ่ายทอดความรู้โดยการจัดเวทีเรียนรู้ตามกระบวนการโรงเรียนเกษตรกร ด้านการผลิตเมล็ดพันธุ์และการผลิตข้าวตามมาตรฐาน GAP ด้าน ICS (ของนาแปลงใหญ่ ปี ๒๕๖๓)	ราย	๒๑,๒๕๑	-	-	
๙) การถ่ายทอดความรู้โดยการจัดเวทีเรียนรู้ตามกระบวนการโรงเรียนเกษตรกร ด้านการผลิตเมล็ดพันธุ์และการผลิตข้าวตามมาตรฐาน GAP ด้าน ICS (ของนาแปลงใหญ่ต่อเนื่อง ปี ๒๕๖๑ และปี ๒๕๖๒)	ราย	๕๘,๙๖๔	๑๗,๖๑๘	๒๙.๘๘	
๑๐) จัดทำแปลงเรียนรู้และแปลงสาธิต (๒ ครั้ง)	จังหวัด	๖๘	๒๑	๓๐.๘๘	
๒.๓ สำรวจความต้องการของข้าวแต่ละพื้นที่	จังหวัด	๖๘	-	-	
๒.๔ จัดกิจกรรมเชื่อมโยงข้อตกลงด้านการตลาด	จังหวัด	๖๘	-	-	
๒.๕ ตรวจสอบโรงสีกลุ่มเกษตรกร/สถาบันเกษตรกร/วิสาหกิจชุมชนให้เป็นไปตามมาตรฐาน GMP และ HACCP เพื่อเพิ่มศักยภาพการเชื่อมโยงตลาดข้าวในนาแปลงใหญ่	ราย	๑๓๑	-	-	
๒.๖ จัดสัมมนาชี้แจงโครงการ	ราย	๖๙๐	๖๙๐	๑๐๐.๐๐	

แผนปฏิบัติงาน	หน่วยนับ	การปฏิบัติงานปีงบประมาณ ๒๕๖๓			ค่าจ้าง/ปัญหา อุปสรรค
		เป้าหมาย	ผล (๑ ต.ค. ๖๒ - ๓๐ มิ.ย. ๖๓)	ร้อยละ	
๒.๗ จัดอบรมเกษตรกรในนาแปลงใหญ่ หลักสูตรการเตรียมความพร้อมสู่การเป็นผู้ตรวจประเมิน GAP ข้าว	รุ่น	๔	-	-	
๒.๘ จัดอบรมเชิงปฏิบัติการเจ้าหน้าที่ผู้ช่วยปฏิบัติงานโครงการแปลงใหญ่ หลักสูตร Smart Assistant Officer ด้านมาตรฐาน GAP ด้าน ICS	ราย	๕๔๐	๕๐๘	๙๔.๐๗	
๒.๙ จัดกิจกรรมถ่ายทอดเทคโนโลยีการผลิตข้าว วันข้าว และชวานาแห่งชาติ (ส่วนกลาง)	ครั้ง	๑	-	-	
๒.๑๐ การจัดกิจกรรมถ่ายทอดเทคโนโลยีการผลิตข้าว วันข้าว และชวานาแห่งชาติ ปี ๒๕๖๓ (ส่วนภูมิภาค)	ครั้ง	๔	-	-	
๒.๑๑ เกษตรกรได้รับการส่งเสริมให้มีการรวมกลุ่มทำการผลิตข้าว และบริหารจัดการข้าวร่วมกันแบบนาแปลงใหญ่	แปลง	๑,๗๓๓	๑,๙๑๓	๑๑๐.๓๙	
๒.๑๒ งบประมาณที่เบิกจ่าย	บาท	๖๕,๐๖๔,๐๐๐	๓๗,๙๙๐,๗๐๐	๕๘.๓๙	
๓. กรมปศุสัตว์					
๓.๑ กรอบแนวคิดและการถ่ายทอดความรู้เทคโนโลยีและนวัตกรรม การเลี้ยงสัตว์	แปลง	๖๐	๑๐๒	๑๗๐.๐๐	
๓.๒ เกษตรกรได้รับความรู้กรอบแนวคิดและการถ่ายทอดความรู้ฯ การเลี้ยงสัตว์	ราย	๑,๘๐๐	๑,๔๐๓	๗๗.๙๔	
๓.๓ การพัฒนาแปลงใหญ่ด้านปศุสัตว์ให้ได้คุณภาพและมาตรฐาน แปลงปี ๖๓	แปลง	๖๐	๙๒	๑๕๓.๓๓	
๓.๔ เกษตรกรได้รับความรู้จากการพัฒนาแปลงใหญ่ด้านปศุสัตว์ให้ได้คุณภาพและมาตรฐาน	ราย	๑,๘๐๐	๑,๐๔๓	๕๗.๙๔	
๓.๕ การบริหารจัดการผลผลิต และการตลาด ลดต้นทุนแปลงปี ๖๓	แปลง	๖๐	๓๕	๕๘.๓๓	
๓.๖ เกษตรกรได้รับความรู้การบริหารจัดการผลผลิต และการตลาด ลดต้นทุน	ราย	๑,๘๐๐	๙๓๐	๕๑.๖๗	

แผนปฏิบัติงาน	หน่วยนับ	การปฏิบัติงานปีงบประมาณ ๒๕๖๓			คำชี้แจง/ปัญหา อุปสรรค
		เป้าหมาย	ผล (๑ ต.ค. ๖๒ - ๓๐ มิ.ย. ๖๓)	ร้อยละ	
๓.๗ การบริหารจัดการผลผลิต และการตลาด แปลงปี ๖๑, ๖๒	แปลง	๑๔๐	๑๑๓	๘๐.๗๑	
๓.๘ เกษตรกรได้รับความรู้การบริหารจัดการผลผลิต และการตลาด	ราย	๔,๒๐๐	๒,๖๓๔	๖๒.๗๑	
แปรรูป					
๓.๙ งบประมาณที่เบิกจ่าย	บาท	๑๔,๘๒๓,๘๐๐	๘,๐๐๖,๗๐๐	๕๔.๐๑	
<hr/>					
๔. กรมประมง					
๔.๑ แปลงใหญ่ ปี ๒๕๖๑ (๕๐ แปลง)					
๑) การจัดทำแผนและปรับปรุงข้อมูล	แปลง	๕๐	๕๐	๑๐๐.๐๐	
๒) การถ่ายทอดความรู้การบริหารจัดการกลุ่ม/ลดต้นทุน/เพิ่มผลผลิต	ราย	๒,๑๔๙	๒,๑๔๙	๑๐๐.๐๐	
๓) การเชื่อมโยงตลาด	แปลง	๕๐	๕๐	๑๐๐.๐๐	
๔) สนับสนุนปัจจัย	แปลง	๕๐	๒๙	๕๘.๐๐	
๕) การพัฒนามาตรฐานสินค้า	แปลง	๔๓	๔๑	๙๕.๓๕	
๔.๒ แปลงใหญ่ ปี ๒๕๖๒ (๓๔ แปลง)					
๑) การจัดทำแผนและปรับปรุงข้อมูล	แปลง	๓๔	๓๔	๑๐๐.๐๐	
๒) การถ่ายทอดความรู้การบริหารจัดการกลุ่ม/ลดต้นทุน/เพิ่มผลผลิต	ราย	๑,๑๙๒	๑,๑๙๒	๑๐๐.๐๐	
๓) การเชื่อมโยงตลาด	แปลง	๓๔	-	-	
๔) สนับสนุนปัจจัย	แปลง	๓๔	๒๐	๕๘.๘๒	
๕) การพัฒนามาตรฐานสินค้า	แปลง	๒๕	๒๕	๑๐๐.๐๐	
๔.๓ แปลงใหญ่ ปี ๒๕๖๓ (๑๖ แปลง)					
๑) การจัดทำแผนและปรับปรุงข้อมูล	แปลง	๒๖	๒๖	๑๐๐.๐๐	
๒) การถ่ายทอดความรู้การบริหารจัดการกลุ่ม/ลดต้นทุน/เพิ่มผลผลิต	ราย	๙๓๐	๔๔๔	๔๗.๗๔	

แผนปฏิบัติงาน	หน่วยนับ	การปฏิบัติงานปีงบประมาณ ๒๕๖๓			คำชี้แจง/ปัญหา อุปสรรค
		เป้าหมาย	ผล (๑ ต.ค. ๖๒ - ๓๐ มิ.ย. ๖๓)	ร้อยละ	
๓) การเชื่อมโยงตลาด	แปลง	๒๖	๑	๓.๘๕	
๔) สนับสนุนปัจจัย	แปลง	๒๓	๑๑	๔๗.๘๓	
๕) การพัฒนามาตรฐานสินค้า	แปลง	๒๖	๒๖	๑๐๐.๐๐	
๔.๔ การบริหารจัดการ					
- การบริหารจัดการของหน่วยงาน	ครั้ง	๓๖	๒๔	๖๖.๖๗	
๔.๕ งบประมาณที่เบิกจ่าย	บาท	๔๙,๔๐๙,๗๐๐	๒๕,๔๘๑,๐๐๐	๕๑.๕๗	
<hr/>					
๕. กรมหม่อนไหม					
๕.๑ แปลงใหญ่ ปี ๒๕๕๙ - ๒๕๖๐					
- ทบทวนแผนการดำเนินงานและฐานข้อมูล	แปลง	๙	๙	๑๐๐.๐๐	
๕.๒ แปลงใหญ่ ปี ๒๕๖๑					
๑) ทบทวนแผนการดำเนินงานและฐานข้อมูล	แปลง	๑๖	๑๖	๑๐๐.๐๐	
๒) การส่งเสริมการผลิตสินค้าหม่อนไหม					
- ถ่ายทอดความรู้ผ่านการฝึกอบรม หลักสูตรส่งเสริมการผลิตสินค้าหม่อนไหมให้ได้มาตรฐาน	ราย	๒๗๓	๙๓	๓๔.๐๗	
๓) การพัฒนาและเพิ่มประสิทธิภาพ					
- ถ่ายทอดความรู้ผ่านการฝึกอบรม หลักสูตรส่งเสริมบริหารจัดการเพื่อให้ได้ผลผลิตสูง	ราย	๙๐	๓๐	๓๓.๓๓	
๔) จุดเรียนรู้แปลงใหญ่ด้านหม่อนและ/หรือไหม	แห่ง	๑๖	-	-	
๕.๓ แปลงใหญ่ ปี ๒๕๖๒					
๑) ทบทวนแผนการดำเนินงานและฐานข้อมูล	แปลง	๕	๕	๑๐๐.๐๐	

แผนปฏิบัติงาน	หน่วยนับ	การปฏิบัติงานปีงบประมาณ ๒๕๖๓			คำชี้แจง/ปัญหา อุปสรรค
		เป้าหมาย	ผล (๑ ต.ค. ๖๒ - ๓๐ มิ.ย. ๖๓)	ร้อยละ	
๕.๔ แปลงใหญ่ ปี ๒๕๖๓					
๑) จัดทำแผนและข้อมูลพื้นฐาน	แปลง	๔	๔	๑๐๐.๐๐	
๒) การส่งเสริมการผลิตสินค้าหม่อนไหม - ถ่ายทอดความรู้ผ่านการฝึกอบรม หลักสูตรส่งเสริม บริหารจัดการเพื่อให้ได้ผลผลิตสูง	ราย	๑๑๐	๑๑๐	๑๐๐.๐๐	
๕.๕ การบริหารจัดการ - การติดตาม และให้คำปรึกษา	ครั้ง	๓๔	๓๔	๑๐๐.๐๐	
๕.๖ งบประมาณที่เบิกจ่าย	บาท	๘,๔๕๓,๖๐๐	๔,๒๙๓,๕๐๐	๕๐.๗๙	
๖. กรมวิชาการเกษตร					
๖.๑ แปลงใหญ่ ปี ๒๕๖๑					
๑) อบรมถ่ายทอดเทคโนโลยีการผลิตพืชที่ถูกต้องและเหมาะสม ให้แก่เกษตรกรที่เข้าร่วมโครงการระบบส่งเสริมการเกษตรแบบแปลงใหญ่	แปลง ราย	๓๗ ๕๕๐	๓๒ ๔๗๕	๘๖.๔๙ ๘๖.๓๖	
๒) จัดทำแปลงต้นแบบถ่ายทอดเทคโนโลยีการผลิตพืช	แปลง ไร่	๓๗ ๔๔๗	๓๑ ๒๙๔	๘๓.๗๘ ๖๕.๗๗	
๖.๒ แปลงใหญ่ ปี ๒๕๖๒					
๑) อบรมถ่ายทอดเทคโนโลยีการผลิตพืชที่ถูกต้องและเหมาะสม ให้แก่เกษตรกรที่เข้าร่วมโครงการระบบส่งเสริมการเกษตรแบบแปลงใหญ่	แปลง ราย	๒๗ ๔๐๕	๒๔ ๒๖๘	๘๘.๘๙ ๖๖.๑๗	
๒) จัดทำแปลงต้นแบบถ่ายทอดเทคโนโลยีการผลิตพืช	แปลง ไร่	๒๗ ๔๐๔	๒๔ ๒๖๔	๘๘.๘๙ ๖๕.๓๕	
๖.๓ แปลงใหญ่ ปี ๒๕๖๓					
๑) อบรมถ่ายทอดเทคโนโลยีการผลิตพืชที่ถูกต้องและเหมาะสม ให้แก่เกษตรกรที่เข้าร่วมโครงการระบบ	แปลง ราย	๙ ๑๓๕	๙ ๑๔๖	๑๐๐.๐๐ ๑๐๘.๑๕	

แผนปฏิบัติงาน	หน่วยนับ	การปฏิบัติงานปีงบประมาณ ๒๕๖๓			ค่าจ้าง/ปัญหา อุปสรรค
		เป้าหมาย	ผล (๑ ต.ค. ๖๒ - ๓๐ มิ.ย. ๖๓)	ร้อยละ	
๒) จัดทำแปลงต้นแบบถ่ายทอดเทคโนโลยีการผลิตพืช	แปลง	๙	๗	๗๗.๗๘	
๖.๔ เกษตรกรได้รับการถ่ายทอดความรู้ตามโครงการระบบส่งเสริมการเกษตรแบบแปลงใหญ่	ไร่	๖๒	๖๙	๑๑๑.๒๙	
๖.๕ งบประมาณที่เบิกจ่าย	ราย	๗๕๐	๘๘๙	๑๑๘.๕๓	
	บาท	๗,๗๘๐,๘๐๐	๒,๗๒๕,๖๐๐	๓๕.๐๓	
๗. กรมตรวจบัญชีสหกรณ์					
๗.๑ ชักซ้อม/อบรมครูบัญชี	ราย	๑,๓๓๓	๑,๓๐๘	๙๘.๑๒	
๗.๒ อบรมการจัดทำบัญชีต้นทุนอาชีพ	ราย	๔๐,๐๐๐	๓๙,๑๖๔	๙๗.๙๑	
๗.๓ กำกับแนะนำการจัดทำบัญชี โดยครูบัญชี	ราย	๒๘,๐๐๐	๒๓,๓๘๘	๘๓.๕๓	
๗.๔ ติดตามการจัดทำบัญชี โดยครูบัญชี	ราย	๒๘,๐๐๐	๘,๖๖๐	๓๐.๙๓	
๗.๕ ติดตามประเมินผล	ราย	๓,๐๐๐	๑๗	๐.๕๗	
๗.๖ เกษตรกรเป้าหมายผ่านการอบรมจัดทำบัญชีต้นทุนประกอบอาชีพ	ราย	๔๐,๐๐๐	-	-	
๗.๗ งบประมาณที่เบิกจ่าย	บาท	๒๓,๓๘๐,๕๐๐	๑๔,๑๙๖,๖๐๐	๖๐.๗๒	
๘. กรมชลประทาน					
๘.๑ การจัดหาแหล่งน้ำสนับสนุนโครงการระบบส่งเสริมการเกษตรแบบแปลงใหญ่	แปลง	๒๕	๒	๘.๐๐	
๘.๒ งบประมาณที่เบิกจ่าย	บาท	๑๙๓,๕๖๓,๑๐๐	๒๙,๕๒๕,๔๐๐	๑๕.๒๕	
๙. กรมพัฒนาที่ดิน					
๙.๑ พัฒนาคุณภาพดินในระบบส่งเสริมการเกษตรแบบแปลงใหญ่	ไร่	๘๐,๐๐๐	๔๔,๗๖๗	๕๕.๙๖	
๙.๒ พื้นที่ส่งเสริมการเกษตรแบบแปลงใหญ่ได้รับการพัฒนาที่ดิน	ไร่	๘๐,๐๐๐	๓๙,๐๘๙	๔๘.๘๖	
๙.๓ งบประมาณที่เบิกจ่าย	บาท	๖๘,๕๕๐,๐๐๐.๐๐	๕๙,๑๐๐,๑๖๘.๓๘	๘๖.๒๑	

แผนปฏิบัติงาน	หน่วยนับ	การปฏิบัติงานปีงบประมาณ ๒๕๖๓			คำชี้แจง/ปัญหา อุปสรรค
		เป้าหมาย	ผล (๑ ต.ค. ๖๒ - ๓๐ มิ.ย. ๖๓)	ร้อยละ	
๑๐. สำนักงานการปฏิรูปที่ดินเพื่อเกษตรกรรม					
๑๐.๑ แปลงใหญ่ ปี ๒๕๖๑	แปลง	๑๘	๑๘	๑๐๐.๐๐	
๑) อบรมเชิงปฏิบัติการเพื่อถ่ายทอดความรู้ด้านการบริหารจัดการสินค้าเกษตรตลอดห่วงโซ่อุปทาน	-	-	-	-	
๒) อบรมเชิงปฏิบัติการเพื่อถ่ายทอดความรู้ด้านการยกระดับมาตรฐานสินค้าเกษตรและการเชื่อมโยงเครือข่ายการค้าภายนอกประเทศ	-	-	-	-	
๑๐.๒ แปลงใหญ่ ปี ๒๕๖๒	แปลง	๒๑	๒๑	๑๐๐.๐๐	
๑) อบรมเชิงปฏิบัติการเพื่อถ่ายทอดความรู้ด้านนวัตกรรมการลดต้นทุนสินค้าเกษตรแปลงใหญ่	-	-	-	-	
๒) อบรมเชิงปฏิบัติการเพื่อถ่ายทอดความรู้ด้านนวัตกรรมการเพิ่มผลผลิตสินค้าเกษตรแปลงใหญ่	-	-	-	-	
๓) อบรมเชิงปฏิบัติการเพื่อถ่ายทอดความรู้ด้านการพัฒนาคุณภาพสินค้าเกษตร การเพิ่มประสิทธิภาพการผลิต การจัดการ และการเชื่อมโยงตลาดชุมชน	-	-	-	-	
๔) อบรม/ศึกษาดูงานส่งเสริมและถ่ายทอดความรู้ให้เกษตรกรด้านการเพิ่มคุณภาพสินค้าเกษตร และการเชื่อมโยงตลาด	-	-	-	-	
๑๐.๓ แปลงใหญ่ ปี ๒๕๖๓	แปลง	๑๑	๑๑	๑๐๐.๐๐	
๑) จัดเวทีชุมชนเพื่อจัดทำแผนรายแปลงและกำหนดเป้าหมายการพัฒนาแปลงใหญ่	-	-	-	-	
๒) เวทีจัดทำแผนการผลิตรายบุคคล และแผนการปฏิบัติงานรายแปลง	-	-	-	-	



แผนปฏิบัติงาน	หน่วยนับ	การปฏิบัติงานปีงบประมาณ ๒๕๖๓			คำชี้แจง/ปัญหา อุปสรรค
		เป้าหมาย	ผล (๑ ต.ค. ๖๒ - ๓๐ มิ.ย. ๖๓)	ร้อยละ	
๓) อบรมเชิงปฏิบัติการเพื่อถ่ายทอดความรู้ด้านการรวมกลุ่มเกษตรกร การลดต้นทุนการผลิต การเพิ่มประสิทธิภาพการผลิตและการบริหารจัดการร่วมกัน	-	-	-	-	- ปรับลดงบประมาณตาม พ.ร.บ. โอนฯ
๔) อบรม/ศึกษาดูงานส่งเสริมและถ่ายทอดความรู้ให้เกษตรกรด้านการตลาด การพัฒนาคุณภาพสินค้า และการรวมกลุ่มเกษตรกร	-	-	-	-	
๕) พื้นที่ในเขตปฏิรูปที่ดินที่ได้รับการพัฒนาตามแนวทางการระบบการเกษตรแบบแปลงใหญ่	-	-	-	-	
๑๐.๔ งบประมาณที่เบิกจ่าย	บาท	๔๙,๒๔๙,๗๐๐	๒๔,๗๙๑,๙๐๐	๕๐.๓๔	
๑๑. สำนักงานมาตรฐานสินค้าเกษตรและอาหารแห่งชาติ					
๑๑.๑ การบริหารจัดการ					
๑) การยกระดับการผลิตสินค้าเกษตรตามมาตรฐานในพื้นที่เกษตรแปลงใหญ่					
(๑) โครงการเตรียมความพร้อมสำหรับเกษตรกรต้นแบบเข้าสู่ระบบการผลิตและรับรองตามมาตรฐานสินค้าเกษตร เรื่อง GAP สำหรับฟาร์มเลี้ยงสัตว์น้ำเพื่อการบริโภค	แห่ง	๒	-	-	
(๒) โครงการพัฒนาความพร้อมเข้าสู่ระบบการผลิตและรับรองตามมาตรฐานสินค้าเกษตร เรื่อง การปฏิบัติทางการเกษตรที่ดีสำหรับฟาร์มโคนม	แห่ง	๒	-	-	
(๓) โครงการส่งเสริมการผลิตตามมาตรฐานสินค้าเกษตร เรื่อง การปฏิบัติทางการเกษตรที่ดีสำหรับฟาร์มจิ้งหรีด ระยะที่ ๒	แห่ง	๒	-	-	

แผนปฏิบัติงาน	หน่วยนับ	การปฏิบัติงานปีงบประมาณ ๒๕๖๓			คำชี้แจง/ปัญหา อุปสรรค
		เป้าหมาย	ผล (๑ ต.ค. ๖๒ - ๓๐ มิ.ย. ๖๓)	ร้อยละ	
(๔) โครงการพัฒนาเครือข่ายกลุ่มผู้ผลิตรังไหม อุตสาหกรรมตามมาตรฐาน	แห่ง	๑	-	-	
(๕) โครงการพัฒนาศักยภาพเกษตรกรผู้ปลูกทุเรียน ในพื้นที่เกษตรแปลงใหญ่ ภาคตะวันออกให้ได้รับการรับรองมาตรฐาน การปฏิบัติทางการเกษตรที่ดีสำหรับพืชอาหาร (มกษ.)	ราย	๔๐	-	-	
(๖) โครงการพัฒนาระบบการผลิตตามมาตรฐาน โดยใช้ระบบการรับรองแบบกลุ่ม	ราย	๑๗๕	-	-	
๒) การพัฒนาศักยภาพบุคลากรด้านการส่งเสริมมาตรฐาน ในพื้นที่เกษตรแปลงใหญ่					
(๑) โครงการพัฒนาที่ปรึกษาเกษตรกร	ราย	๒๓๐	๓๕	๑๕.๒๒	
(๒) โครงการ Q อาสา	ราย	๙๐๐	๗๓๖	๘๑.๗๘	
๓) การยกระดับมาตรฐานแหล่งแปรรูป (โรงสี/โรงคั่วบรรจุ/ โรงรวบรวม)					
(๑) โครงการยกระดับและพัฒนาการผลิตสินค้าเกษตร ตามมาตรฐาน GMP	แห่ง	๕	-	-	
(๒) โครงการพัฒนาต้นแบบโรงคั่วบรรจุดอกกล้วยไม้ เข้าสู่มาตรฐาน GMP ระยะที่ ๑	คู่มือ	๑	-	-	
๔) การประชาสัมพันธ์สร้างตระหนักรู้เรื่องคุณภาพ มาตรฐาน					
- การสร้างการรับรู้สินค้าเกษตรในพื้นที่แปลงใหญ่	ครั้ง	๓	-	-	
๕) เกษตรกรเป้าหมายได้รับการส่งเสริมการผลิตตามมาตรฐาน สินค้าเกษตรในพื้นที่แปลงใหญ่	แห่ง	๖	-	-	

แผนปฏิบัติงาน	หน่วยนับ	การปฏิบัติงานปีงบประมาณ ๒๕๖๓			คำชี้แจง/ปัญหา อุปสรรค
		เป้าหมาย	ผล (๑ ต.ค. ๖๒ - ๓๐ มิ.ย. ๖๓)	ร้อยละ	
๖) เกษตรกรได้รับการส่งเสริมการผลิตตามมาตรฐานในพื้นที่ แปลงใหญ่	ราย	๑,๒๗๐	-	-	
๑๑.๒ งบประมาณที่เบิกจ่าย	บาท	๑๔,๘๒๘,๗๐๐	๒,๕๑๔,๕๐๐	๑๖.๙๖	
<b>๑๒. การยางแห่งประเทศไทย</b>					
๑๒.๑ แปลงใหญ่ยางพารา ปี ๒๕๕๙	แปลง	๔	๔	๑๐๐.๐๐	- ข้อมูลจากกรมส่งเสริมการเกษตร
(๑) จำนวนเกษตรกรที่เข้าร่วม	ราย	๒๔๕	๒๔๕	๑๐๐.๐๐	
(๒) จำนวนพื้นที่	ไร่	๓,๑๓๘	๓,๑๓๘	๑๐๐.๐๐	
๑๒.๒ แปลงใหญ่ยางพารา ปี ๒๕๖๐	แปลง	๔๐	๔๐	๑๐๐.๐๐	- ข้อมูลจากกรมส่งเสริมการเกษตร
(๑) จำนวนเกษตรกรที่เข้าร่วม	ราย	๒,๔๑๙	๒,๔๑๙	๑๐๐.๐๐	
(๒) จำนวนพื้นที่	ไร่	๔๐,๕๙๘	๔๐,๕๙๘	๑๐๐.๐๐	
๑๒.๓ แปลงใหญ่ยางพารา ปี ๒๕๖๑	แปลง	๖๘	๖๘	๑๐๐.๐๐	- ข้อมูลจากกรมส่งเสริมการเกษตร
(๑) จำนวนเกษตรกรที่เข้าร่วม	ราย	๒,๘๙๓	๒,๘๙๓	๑๐๐.๐๐	
(๒) จำนวนพื้นที่	ไร่	๔๖,๘๙๓	๔๖,๘๙๓	๑๐๐.๐๐	
๑๒.๔ แปลงใหญ่ยางพารา ปี ๒๕๖๒	แปลง	๓๓	๓๓	๑๐๐.๐๐	- ข้อมูลจากกรมส่งเสริมการเกษตร
(๑) จำนวนเกษตรกรที่เข้าร่วม	ราย	๑,๕๕๒	๑,๕๕๒	๑๐๐.๐๐	
(๒) จำนวนพื้นที่	ไร่	๒๓,๘๖๕.๕๐	๒๓,๘๖๕.๕๐	๑๐๐.๐๐	
๑๒.๕ แปลงใหญ่ยางพารา ปี ๒๕๖๒	แปลง	๑๔๖	๑๔๖	๑๐๐.๐๐	- ข้อมูลการยางแห่งประเทศไทย
(๑) จำนวนเกษตรกรที่เข้าร่วม	ราย	๗,๖๙๑	๗,๖๙๑	๑๐๐.๐๐	
(๒) จำนวนพื้นที่	ไร่	๑๐๗,๒๓๒.๖๕	๑๐๗,๒๓๒.๖๕	๑๐๐.๐๐	
๑๒.๖ แปลงใหญ่ยางพารา ปี ๒๕๖๓	แปลง	๑๑๔	๑๗๙	๑๕๗.๐๒	
(๑) จำนวนเกษตรกรที่เข้าร่วม	ราย	๔,๘๙๗	๗,๖๙๓	๑๕๗.๑๐	
(๒) จำนวนพื้นที่	ไร่	๕๐,๕๒๙.๒๙	๑๑๔,๓๖๗.๒๕	๒๒๖.๓๔	
๑๒.๗ งบประมาณที่เบิกจ่าย	บาท	๒๐,๙๖๓,๒๐๐	๙๘๕,๑๐๐	๔.๗๐	

แผนปฏิบัติงาน	หน่วยนับ	การปฏิบัติงานปีงบประมาณ ๒๕๖๓			คำชี้แจง/ปัญหา อุปสรรค
		เป้าหมาย	ผล (๑ ต.ค. ๖๒ - ๓๐ มิ.ย. ๖๓)	ร้อยละ	
๑๓. สำนักงานเศรษฐกิจการเกษตร					
๑๓.๑ ติดตามประเมินผลโครงการ	เรื่อง	๑	-	-	- อยู่ระหว่างการประมวลผลและจัดทำ รายงานผลการประเมิน
๑๓.๒ การขับเคลื่อนงานในพื้นที่	ครั้ง	๔	๒	๕๐.๐๐	
๑๓.๓ งบประมาณที่เบิกจ่าย	บาท	๒,๕๓๖,๗๐๐	๑,๕๖๙,๓๒๖	๖๑.๘๖	
<b>๑๔. งบประมาณที่เบิกจ่ายรวมทั้งสิ้น</b>	บาท	๙๔๐,๖๙๐,๐๐๐.๐๐	๔๖๔,๗๔๓,๒๑๓.๓๘	๔๙.๔๐	

## ๔. โครงการพัฒนาเกษตรกรอินทรีย์

ไตรมาสที่ ๓ ตั้งแต่ ๑ ตุลาคม ๒๕๖๒ - ๓๐ มิถุนายน ๒๕๖๓

หน่วยงานรับผิดชอบ	กรมพัฒนาที่ดิน กรมการข้าว กรมปศุสัตว์ กรมประมง กรมหม่อนไหม กรมวิชาการเกษตร กรมตรวจบัญชีสหกรณ์ กรมส่งเสริมการเกษตร กรมส่งเสริมสหกรณ์ สำนักงานมาตรฐานสินค้าเกษตรและอาหารแห่งชาติ สำนักงานการปฏิรูปที่ดินเพื่อเกษตรกรรม และสำนักงานเศรษฐกิจการเกษตร
วัตถุประสงค์โครงการ	๑. เพื่อเพิ่มพื้นที่และปริมาณผลผลิตเกษตรกรอินทรีย์ ๒. เพื่อเพิ่มมูลค่าของผลิตผล ผลิตภัณฑ์ สินค้า และบริการด้านเกษตรกรอินทรีย์ ๓. เพื่อเพิ่มการค้า และการบริโภคสินค้าเกษตรกรอินทรีย์ในประเทศ ๔. เพื่อให้มาตรฐาน และระบบการรับรองสินค้าเกษตรกรอินทรีย์ของไทย เป็นที่ยอมรับของผู้บริโภคทั้งในและต่างประเทศ
เป้าหมายของโครงการ	พื้นที่เกษตรกรอินทรีย์ไม่น้อยกว่า ๖๖๐,๐๐๐ ไร่
ระยะเวลาของโครงการ	ปีงบประมาณ พ.ศ. ๒๕๖๓
งบประมาณโครงการปี ๒๕๖๓	จำนวน ๘๑๑,๕๓๐,๖๐๐ บาท (งบตามแผนงานยุทธศาสตร์ ๗๘๙,๓๓๒,๙๐๐ บาท และงบตามแผนบูรณาการพื้นที่ระดับภาค ๒๒,๑๙๗,๗๐๐ บาท)
แผนและผลการปฏิบัติงานปีงบประมาณ ๒๕๖๓	

แผนปฏิบัติงาน	หน่วยนับ	การปฏิบัติงานปีงบประมาณ ๒๕๖๓			ค่าชี้แจง/ปัญหา อุปสรรค
		เป้าหมาย	ผล (๑ ต.ค. ๖๒ - ๓๐ มิ.ย. ๖๓)	ร้อยละ	
ยุทธศาสตร์ที่ ๑ ส่งเสริมการวิจัย การสร้างและเผยแพร่ องค์ความรู้และนวัตกรรมเกษตรกรอินทรีย์					
กลยุทธ์ที่ ๑.๒ เสริมสร้างความรู้ ความเข้าใจเรื่องเกษตรกรอินทรีย์					
แก้เกษตรกรสถาบันเกษตรกร บุคคลากรที่เกี่ยวข้องและประชาชนทั่วไป					
๑) ส่งเสริมและพัฒนาการผลิตข้าวอินทรีย์ (กข.)					
๑.๑) อบรมหลักสูตรการพัฒนาที่ ปรีกษาาระบบควบคุมภายใน	ราย	๕๐	-	-	- ปรับแผนจากเดิม ๑๕๐ ราย เป็น ๕๐ ราย
๑.๒) อบรมเชิงปฏิบัติการ หลักสูตรการจัดทำระบบควบคุม	กลุ่ม	๒,๖๒๐	๑,๔๑๗	๕๔.๐๘	
ภายใน ๒ ครั้ง	ราย	๕๑,๕๐๐	๓๒,๑๕๓	๖๒.๔๓	
	ไร่	๔๐๐,๐๐๐	๒๓๕,๔๕๕.๒๕	๕๘.๘๖	

แผนปฏิบัติงาน	หน่วยนับ	การปฏิบัติงานปีงบประมาณ ๒๕๖๓			ค่าชี้แจง/ปัญหา อุปสรรค
		เป้าหมาย	ผล (๑ ต.ค. ๖๒ - ๓๐ มิ.ย. ๖๓)	ร้อยละ	
๒) พัฒนาเกษตรกรอินทรีย์ (มม.)					
๒.๑) ส่งเสริมและให้คำปรึกษาแก่เกษตรกร	ครั้ง	๔๔	๓๗	๘๔.๐๙	
๒.๒) เจ้าหน้าที่ สมข. ติดตามให้คำแนะนำ ศูนย์หม่อนไหมฯ	ครั้ง	๒๘	๙	๓๒.๑๔	
๒.๓) เจ้าหน้าที่ส่วนกลาง ติดตามให้คำแนะนำเจ้าหน้าที่	ครั้ง	๓	-	-	
๓) พัฒนาเกษตรกรอินทรีย์ (กสก.)					
๓.๑) อบรมเจ้าหน้าที่ส่งเสริมเกษตรกรอินทรีย์	ราย	๑๐๐	๑๐๐	๑๐๐.๐๐	
๓.๒) อบรมเกษตรกรเข้าสู่มาตรฐานเกษตรกรอินทรีย์ (รายใหม่)	ราย	๒,๐๐๐	๑,๗๕๖	๘๗.๘๐	
เพื่อปรับเปลี่ยนพฤติกรรมให้เกษตรกรเห็นความสำคัญของการผลิต สินค้าเกษตรกรอินทรีย์					
๓.๓) อบรมเกษตรกรเข้าสู่มาตรฐานเกษตรกรอินทรีย์และศึกษาดูงาน (รายเดิม ปี ๒๕๖๒)	ราย	๓,๐๐๐	๒,๔๕๐	๘๑.๖๗	
๔) พัฒนาเกษตรกรอินทรีย์สถาบันเกษตรกรในพื้นที่นิคมสหกรณ์ (กสส.)					
๔.๑) ส่งเสริมการทำเกษตรกรอินทรีย์ให้แก่สมาชิกสหกรณ์นิคม	ราย	๙๘	๙๘	๑๐๐.๐๐	
	ไร่	๙๘	๙๘	๑๐๐.๐๐	
๔.๒) จัดอบรมหลักสูตรศึกษาดูงานให้แก่สมาชิกสหกรณ์ กลุ่มย่อย (เกษตรกรที่ได้รับโรงเรือนพร้อมระบบน้ำ)	รุ่น	๑๑	-	-	- เลื่อนการจัดอบรมเนื่องจากได้รับผลกระทบ จากสถานการณ์การระบาดของโรคไวรัส โคโรนาสายพันธุ์ใหม่ ๒๐๑๙
๔.๓) สนับสนุนเงินอุดหนุนให้แก่สหกรณ์ในการจัดหาโรงเรือน พร้อมระบบน้ำ	สหกรณ์	๑๕	๑๕	๑๐๐.๐๐	
	โรงเรือน	๙๘	๙๘	๑๐๐.๐๐	
๔.๔) สมาชิกเข้าร่วมโครงการมีรายได้เพิ่มขึ้นเฉลี่ย	ร้อยละ	๓	-	-	
๕) ถ่ายทอดเทคโนโลยีการพัฒนาที่ดินเพื่อขับเคลื่อนกลุ่มเกษตรกร เข้าสู่ระบบเกษตรกรอินทรีย์ (พต.)	ไร่	๑๐,๐๐๐	๓,๖๘๙	๓๖.๘๙	

แผนปฏิบัติงาน	หน่วยนับ	การปฏิบัติงานปีงบประมาณ ๒๕๖๓			ค่าชี้แจง/ปัญหา อุปสรรค
		เป้าหมาย	ผล (๑ ต.ค. ๖๒ - ๓๐ มิ.ย. ๖๓)	ร้อยละ	
- อบรมเกษตรกรให้มีความรู้ความเข้าใจระบบเกษตรอินทรีย์ PGS และสามารถขอรับรองมาตรฐานการรับรองเกษตรอินทรีย์	ไร่ ราย	๕,๐๐๐ ๑,๐๐๐	๕,๑๐๖ ๑,๐๑๑	๑๐๒.๑๒ ๑๐๑.๑๐	
๖) กิจกรรมส่งเสริมพัฒนาด้านเกษตรอินทรีย์ (กป.)					
๖.๑) พัฒนาการส่งเสริมพัฒนา ด้านเกษตรอินทรีย์	ไร่ ราย	๕๐๐ ๑,๓๗๕	๕๐๐ -	๑๐๐.๐๐ -	
๖.๒) สร้างเสริมองค์ความรู้ด้านการเพาะเลี้ยงสัตว์น้ำอินทรีย์	ไร่ ราย	๒,๖๕๐	๑,๗๕๐	๖๖.๐๔	
๗) กิจกรรมส่งเสริมพัฒนาด้านเกษตรอินทรีย์ (มกช.)					
๗.๑) เกษตรกรที่ได้รับการอบรม	ไร่ ราย	๑๘๐ ๑๘๐	๑๐๐ ๑๐๐	๕๕.๕๖ ๕๕.๕๖	
๗.๒) เกษตรกรที่ผ่านการอบรมสามารถถ่ายทอดความรู้แก่เกษตรกรได้อย่างถูกต้อง					
<b>ยุทธศาสตร์ที่ ๒ พัฒนาการผลิตสินค้าและบริการเกษตรอินทรีย์</b>					
<b>กลยุทธ์ที่ ๒.๑ พัฒนาศักยภาพการผลิตเกษตรอินทรีย์</b>					
๑) กิจกรรมยกระดับการผลิตข้าวอินทรีย์ (กข.)					
- สนับสนุนเมล็ดพันธุ์ข้าวอินทรีย์ (กลุ่มต่อเนื่อง T๒ และ T๓)	ไร่ ราย	๔๐๐,๐๐๐ ๕๖,๔๑๖	๒๘๖,๒๕๕ -	๗๑.๕๖ -	
๒) ส่งเสริมปศุสัตว์อินทรีย์ (ปศ.)					
๒.๑) สนับสนุนปัจจัยการผลิต	ไร่ ราย	๘๐ ๓๑๐	๖๓ ๓๐๑	๗๘.๗๕ ๙๗.๑๐	
๒.๒) อบรมเชิงปฏิบัติการเพิ่มศักยภาพการผลิตปศุสัตว์อินทรีย์					
๓) พัฒนาเกษตรอินทรีย์โดยพัฒนาเกษตรกรตามมาตรฐานการเพาะเลี้ยงสัตว์น้ำอินทรีย์ สำหรับการเพาะเลี้ยงสัตว์น้ำและนาข้าวอินทรีย์ (กป.)					
๓.๑) ถ่ายทอดเทคโนโลยีพัฒนาเกษตรกรตามมาตรฐาน	ไร่ ราย	๕๐๐ ๕๐๐	๕๐๐ ๕๐๐	๑๐๐.๐๐ ๑๐๐.๐๐	
๓.๓) สนับสนุนปัจจัยการผลิต	ไร่ ราย	๕๐๐ ๕๐๐	๔๖ ๔๖	๑๙.๒๐ ๑๙.๒๐	

แผนปฏิบัติงาน	หน่วยนับ	การปฏิบัติงานปีงบประมาณ ๒๕๖๓			ค่าชี้แจง/ปัญหา อุปสรรค
		เป้าหมาย	ผล (๑ ต.ค. ๖๒ - ๓๐ มิ.ย. ๖๓)	ร้อยละ	
๔) พัฒนาเกษตรกรอินทรีย์ (กวก.)					
๔.๑) การเตรียมความพร้อมบุคลากร					
(๑) อบรมเจ้าหน้าที่ตรวจรับรองการผลิตพืชอินทรีย์	ราย	๑๐๐	-	-	
(๒) อบรมเจ้าหน้าที่ ส่งเสริม และให้คำแนะนำแก่เกษตรกร	ราย	๒๐๐	-	-	
ด้านการผลิตพืชอินทรีย์					
๕) พัฒนาเกษตรกรอินทรีย์ (ตส.)					
๕.๑) ชักซ้อม/อบรมครูบัญชี	ราย	๗๓	๗๓	๑๐๐.๐๐	
๕.๒) อบรมความรู้ด้านบัญชีแก่เกษตรกร	ราย	๒,๒๐๐	๒,๑๖๐	๙๘.๑๘	
๕.๓) กำกับแนะนำการจัดทำบัญชี โดยครูบัญชี	ราย	๑,๕๔๐	๑,๔๑๙	๙๒.๑๔	
๕.๔) ติดตามการจัดทำบัญชี โดยครูบัญชี	ราย	๑,๕๔๐	๖๑๒	๓๙.๗๔	
๕.๕) ติดตามประเมินผล	ราย	๑๖๕	๒	๑.๒๑	
๖) พัฒนาเกษตรกรอินทรีย์ (กสก.)					
- ติดตามและประเมินแปลงเบื้องต้น	แปลง	๕,๐๐๐	๔๙๐	๙.๘๐	
<hr/>					
ยุทธศาสตร์ที่ ๓ พัฒนาการตลาดสินค้าและบริการและการรับรองมาตรฐานเกษตรกรอินทรีย์					
กลยุทธ์ที่ ๓.๑ ผลักดันมาตรฐานและระบบการตรวจรับรองเกษตรกรอินทรีย์					
๑) กิจกรรมการตรวจรับรอง (กข.)					
๑.๑) เกษตรกรที่สมัครปี ๒๕๖๐ ได้รับการรับรองมาตรฐานการผลิตข้าวอินทรีย์ Organic Thailand (T๓)	กลุ่ม	๘๐๘	๔๗๐	๕๘.๑๗	
	ราย	๑๖,๘๐๔	๙,๑๓๔	๕๔.๓๖	
	ไร่	๑๗๒,๕๗๐	๙๔,๑๔๓	๕๔.๕๕	



แผนปฏิบัติงาน	หน่วยนับ	การปฏิบัติงานปีงบประมาณ ๒๕๖๓			ค่าชี้แจง/ปัญหา อุปสรรค
		เป้าหมาย	ผล (๑ ต.ค. ๖๒ - ๓๐ มิ.ย. ๖๓)	ร้อยละ	
๑.๒) เกษตรกรที่สมัครปี ๒๕๖๑ ได้รับการตรวจประเมิน ระยะปรับเปลี่ยน (T๒)	กลุ่ม ราย ไร่	๑,๕๐๐ ๓๐,๘๕๖ ๓๒๐,๐๐๐	๘๐๐ ๑๗,๒๕๘ ๑๖๖,๐๘๘.๒๕	๕๓.๓๓ ๕๕.๙๓ ๕๑.๙๐	
๑.๓) เกษตรกรที่สมัครปี ๒๕๖๒ ผ่านการประเมินระบบการผลิต ข้าวอินทรีย์เบื้องต้น (T๑)	กลุ่ม ราย ไร่	๒,๖๒๐ ๕๙,๖๙๔ ๔๗๐,๐๐๐	๒,๕๓๔ ๕๔,๙๐๖ ๔๑๙,๐๒๑.๒๕	๙๖.๗๒ ๙๑.๙๘ ๘๙.๑๕	
๒) ส่งเสริมปศุสัตว์อินทรีย์ (ปศ.)					
๒.๑) ตรวจรับรองมาตรฐานปศุสัตว์อินทรีย์	ฟาร์ม	๘๐	๗๑	๘๘.๗๕	
๒.๒) ตรวจติดตามฟาร์มปศุสัตว์อินทรีย์	ฟาร์ม	๑๐๕	๕๘	๕๕.๒๔	
๒.๓) ตรวจสอบอายุฟาร์มปศุสัตว์อินทรีย์	ฟาร์ม	๑๔	๑๐	๗๑.๔๓	
๒.๔) พื้นที่ปศุสัตว์อินทรีย์ที่ตรวจรับรองปศุสัตว์อินทรีย์	ไร่	๔๘๐	๓๘๘.๒๕	๘๐.๘๙	
๓) พัฒนาเกษตรกรอินทรีย์โดยพัฒนาเกษตรกรตามมาตรฐาน การเพาะเลี้ยงสัตว์น้ำอินทรีย์ สำหรับการเพาะเลี้ยงสัตว์น้ำ และนาข้าวอินทรีย์ (กป.)	ราย	๑๐๐	๑๕๙	๑๕๙.๐๐	
๔) พัฒนาเกษตรกรอินทรีย์ (กวก.)					
๔.๑) การตรวจประเมินเพื่อรับรองการผลิตพืชอินทรีย์					
- ตรวจรับรองแปลงพืชอินทรีย์	ฟาร์ม	๑,๕๐๐	๓,๐๓๔	๒๐๒.๒๗	
- แหล่งผลิตพืชอินทรีย์ที่ได้รับการรับรอง	ฟาร์ม ไร่	๙๐๐ ๔,๕๐๐	๒,๐๑๕ ๑๑,๘๘๔.๓๒	๒๒๓.๘๙ ๒๖๔.๑๐	
- ตรวจรับรองแปลงพืชอินทรีย์					

แผนปฏิบัติงาน	หน่วยนับ	การปฏิบัติงานปีงบประมาณ ๒๕๖๓			คำชี้แจง/ปัญหา อุปสรรค
		เป้าหมาย	ผล (๑ ต.ค. ๖๒ - ๓๐ มิ.ย. ๖๓)	ร้อยละ	
๕) ส่งเสริมการผลิตและตลาดสินค้าเกษตรอินทรีย์โดยพัฒนาการผลิตสินค้าสู่มาตรฐาน (มกอช.)					
๕.๑) โครงการพัฒนาที่ปรึกษาเกษตรกร	ราย	๑๘๐	๑๐๐	๕๕.๕๖	
๕.๒) โครงการสถานที่จำหน่ายสินค้าเกษตรอินทรีย์ที่ได้มาตรฐาน	แห่ง	๓	-	-	
๕.๓) โครงการยกระดับเกษตรกรอินทรีย์แบบมีส่วนร่วมเข้าสู่ระบบการรับรองมาตรฐาน	แห่ง	๔	-	-	
๕.๔) การยกระดับและส่งเสริมการนำมาตรฐาน (GMP) ไปใช้ในสถานประกอบการ	แห่ง	๑	-	-	
๖) พัฒนากลุ่มเกษตรกรเข้าสู่การรับรองมาตรฐานเกษตรอินทรีย์ (พด.)	ราย	๑,๐๐๐	๔๗๕	๔๗.๕๐	
กลยุทธ์ที่ ๓.๒ ส่งเสริมและพัฒนาตลาดสินค้าและบริการที่เกี่ยวข้องกับเกษตรอินทรีย์					
๑) ส่งเสริมปศุสัตว์อินทรีย์ (ปศ.)					
- พัฒนาตลาดสีเขียว	แห่ง	๑๗	๙	๕๒.๙๔	
แผนงานบูรณาการพัฒนาพื้นที่ระดับภาค					
๑) กรมปศุสัตว์					
๑.๑) โครงการส่งเสริมเกษตรอินทรีย์ (ภาคเหนือ)					
(๑) พัฒนาเกษตรอินทรีย์และตลาดสีเขียว					
- ถ่ายทอดความรู้ด้านการผลิตและการตลาดปศุสัตว์อินทรีย์	ราย	๘๕๐	๑๔๑	๑๖.๕๙	
- สนับสนุนปัจจัยการผลิต	ราย	๖๐	๔๕	๗๕.๐๐	

แผนปฏิบัติงาน	หน่วยนับ	การปฏิบัติงานปีงบประมาณ ๒๕๖๓			ค่าชี้แจง/ปัญหา อุปสรรค
		เป้าหมาย	ผล (๑ ต.ค. ๖๒ - ๓๐ มิ.ย. ๖๓)	ร้อยละ	
<b>๓) กรมวิชาการเกษตร</b>					
๓.๑) โครงการส่งเสริมเกษตรกรอินทรีย์ (ภาคเหนือ)					
(๑) การตรวจประเมินเพื่อรับรองการผลิตพืชอินทรีย์					
- ตรวจรับรองแปลงพืชอินทรีย์	ฟาร์ม	๗๕๐	๒๑๖	๒๘.๘๐	
(๒) การรับรองการผลิตพืชอินทรีย์	ไร่	๒,๒๕๐	๖๑๖.๔๖	๒๗.๔๐	
	ฟาร์ม	๔๕๐	๒๑๔	๔๗.๕๖	
<b>๓) กรมพัฒนาที่ดิน</b>					
๓.๑) ถ่ายทอดเทคโนโลยีการจัดการดินที่เหมาะสมและส่งเสริมระบบการรับรองแบบมีส่วนร่วมให้กับเกษตรกรผู้ผลิตเกษตรอินทรีย์ภาคเหนือตอนบน (พื้นที่ดำเนินการ ๘ จังหวัด ได้แก่ เชียงใหม่ แม่ฮ่องสอน ลำปาง ลำพูน เชียงราย น่าน พะเยา และแพร่)	ไร่	๕,๗๕๐	๓๓๕	๕.๘๒	
๓.๒) พัฒนากลุ่มเกษตรกรสู่การรับรองมาตรฐานเกษตรอินทรีย์	ไร่	๕,๗๕๐	๓๓๔.๗๕	๕.๘๒	
	ราย	๕๗๕	๘๙	๑๕.๔๘	
<b>๔) สำนักงานการปฏิรูปที่ดินเพื่อเกษตรกรรม</b>					
๔.๑) กิจกรรมส่งเสริมเกษตรอินทรีย์ในเขตปฏิรูปที่ดินภาคเหนือตอนบน	ไร่	๑,๐๐๐	๔๕๐	๔๕.๐๐	
- อบรมเกษตรกรให้มีความรู้ความเข้าใจระบบเกษตรอินทรีย์ PGS และสามารถขอรับรองมาตรฐานการรับรองเกษตรอินทรีย์	ราย	๒๐๐	๙๓	๔๖.๕๐	
<b>งบประมาณที่เบิกจ่าย</b>	บาท	<b>๗๘๙,๓๓๒,๙๐๐</b>	<b>๖๓๔,๖๔๗,๒๕๒</b>	<b>๘๐.๔๐</b>	
๑) กรมการข้าว	บาท	๖๗๔,๒๖๑,๐๐๐	๕๘๓,๒๙๒,๒๐๐	๘๖.๕๑	
๒) กรมปศุสัตว์	บาท	๕,๘๕๓,๐๐๐	๓,๕๐๐,๗๐๐	๕๙.๘๑	
๓) กรมประมง	บาท	๖,๖๕๓,๐๐๐	๒,๗๕๘,๑๐๐	๔๑.๔๖	

แผนปฏิบัติงาน	หน่วยนับ	การปฏิบัติงานปีงบประมาณ ๒๕๖๓			ค่าชี้แจง/ปัญหา อุปสรรค
		เป้าหมาย	ผล (๑ ต.ค. ๖๒ - ๓๐ มิ.ย. ๖๓)	ร้อยละ	
๔) กรมหม่อนไหม	บาท	๔,๓๓๙,๕๐๐	๕๒๐,๘๐๐	๑๒.๐๐	- มีการปรับแผนและปรับลดงบประมาณ พ.ร.บ. โอนฯ
๕) กรมวิชาการเกษตร	บาท	๒๒,๖๐๙,๘๐๐	๑๔,๕๖๔,๘๐๐	๖๔.๔๒	
๖) กรมตรวจบัญชีสหกรณ์	บาท	๑,๒๘๓,๘๐๐	๘๔๕,๐๐๐	๖๕.๘๒	
๗) กรมส่งเสริมการเกษตร	บาท	๙,๗๘๑,๑๐๐	๔,๗๕๖,๖๔๙	๔๘.๖๓	
๘) กรมส่งเสริมสหกรณ์	บาท	๔,๙๓๐,๐๐๐	๓,๔๙๙,๖๐๐	๗๐.๙๙	
๙) กรมพัฒนาที่ดิน	บาท	๓๒,๔๒๒,๐๐๐	๗,๕๓๘,๓๐๒.๘๘	๒๓.๒๕	
๑๐) สำนักงานการปฏิรูปที่ดินเพื่อเกษตรกรรม	บาท	๑๙,๘๓๖,๗๐๐	๑๑,๕๘๓,๙๐๐	๕๘.๔๐	
๑๑) สำนักงานมาตรฐานสินค้าเกษตรและอาหารแห่งชาติ	บาท	๕,๗๘๓,๐๐๐	๑,๑๔๑,๔๐๐	๑๙.๗๔	
๑๒) สำนักงานเศรษฐกิจการเกษตร	บาท	๑,๕๘๐,๐๐๐	๖๔๕,๘๐๐	๔๐.๘๗	
<b>แผนงานบูรณาการพัฒนาพื้นที่ระดับภาค</b>	บาท	๒๒,๑๙๗,๗๐๐	๒,๙๓๖,๐๐๐	๑๓.๒๓	
๑) กรมปศุสัตว์	บาท	๑,๑๑๒,๔๐๐	๗๘๙,๑๐๐	๗๐.๙๔	
๒) กรมวิชาการเกษตร	บาท	๒,๕๐๒,๖๐๐	๑๓๔,๘๐๐	๕.๓๙	
๓) กรมพัฒนาที่ดิน	บาท	๑๓,๗๒๙,๐๐๐	๘๙๘,๒๐๐	๖.๕๔	
๔) สำนักงานการปฏิรูปที่ดินเพื่อเกษตรกรรม	บาท	๔,๘๕๓,๗๐๐	๑,๑๑๓,๙๐๐	๒๒.๙๕	
<b>งบประมาณเบิกจ่ายรวมทั้งสิ้น</b>	บาท	๘๑๑,๕๓๐,๖๐๐	๖๓๗,๕๘๓,๒๕๒	๗๘.๕๗	

**๕. โครงการยกระดับคุณภาพมาตรฐานสินค้าเกษตร**  
**ไตรมาสที่ ๓ ตั้งแต่ ๑ ตุลาคม ๒๕๖๒ - ๓๐ มิถุนายน ๒๕๖๓**

**หน่วยงานรับผิดชอบ** สำนักงานมาตรฐานสินค้าเกษตรและอาหารแห่งชาติ กรมการข้าว กรมปศุสัตว์ กรมประมง กรมวิชาการเกษตร และกรมส่งเสริมการเกษตร

**วัตถุประสงค์โครงการ** เพื่อพัฒนาคุณภาพผลผลิตสินค้าเกษตรเป้าหมายที่ผลิตได้มีคุณภาพมาตรฐานและปลอดภัยสำหรับการบริโภค หรือส่งจำหน่ายต่างประเทศ

**เป้าหมายของโครงการ** ๑. เกษตรกร/ผู้ประกอบการได้รับการถ่ายทอดความรู้เพื่อเข้าสู่ระบบการผลิตตามมาตรฐาน  
 ๒. แหล่งผลิต/สถานประกอบการ (แปลง/ฟาร์ม : ข้าว พืช ปศุสัตว์ ประมง) ได้รับการรับรองมาตรฐาน

**ระยะเวลาของโครงการ** ปีงบประมาณ พ.ศ. ๒๕๖๓

**งบประมาณโครงการปี ๒๕๖๓** จำนวน ๘๓๓,๖๐๘,๐๐๐ บาท

**แผนและผลการปฏิบัติงานปีงบประมาณ ๒๕๖๓**

แผนปฏิบัติงาน	หน่วยนับ	การปฏิบัติงานปีงบประมาณ ๒๕๖๓			ค่าใช้จ่าย/ปัญหา อุปสรรค
		เป้าหมาย	ผล (๑ ต.ค. ๖๒ - ๓๐ มิ.ย. ๖๓)	ร้อยละ	
<b>๑. สำนักงานมาตรฐานสินค้าเกษตรและอาหารแห่งชาติ</b>					
๑.๑ การเตรียมการใช้มาตรฐานบังคับ	เรื่อง	๑	๑	๑๐๐.๐๐	
๑.๒ การพัฒนาศักยภาพระบบอาหารศึกษาด้านมาตรฐานสินค้าเกษตร					
๑) การจัดทำคู่มือแนวทางการดำเนินการเกษตรตามมาตรฐานสินค้าเกษตรในสถานศึกษา	เรื่อง	๑	-	-	
๒) โครงการเกษตรเพื่อชีวิต ๒๕๖๓	ราย	๑๐๐	๙๗	๙๗.๐๐	
๑.๓ การประเมินความเท่าเทียมการรับรองระบบงานขยายขอบข่ายการรับรองหน่วยรับรอง/หน่วยตรวจ และสนับสนุนการถ่ายโอนภารกิจ	ครั้ง	๑๐	๕	๕๐.๐๐	- จัดอบรมความรู้และมาตรฐานที่เกี่ยวข้องในการดำเนินการเพื่อการรับรองระบบงาน (อาทิ ISO/TS ๒๒๐๐๓ ISO ๑๙๐๑๑ Global GAP มาตรฐานบังคับ Certification Scheme ที่เกี่ยวข้อง)

แผนปฏิบัติงาน	หน่วยนับ	การปฏิบัติงานปีงบประมาณ ๒๕๖๓			คำชี้แจง/ปัญหา อุปสรรค
		เป้าหมาย	ผล (๑ ต.ค. ๖๒ - ๓๐ มิ.ย. ๖๓)	ร้อยละ	
๑.๔ การพัฒนาระบบการผลิตและการตรวจรับรองให้ความพร้อมในการดำเนินงานตามมาตรฐานบังคับ	เรื่อง	๒	๑	๕๐.๐๐	- อยู่ระหว่างดำเนินการ
๑.๕ การพัฒนาศักยภาพองค์กร (Certification Body : CB) / (Inspection Body : IB) เพื่อรองรับระบบการตรวจสอบและรับรอง	แห่ง	๒	๑	๕๐.๐๐	
๑.๖ การพัฒนาหลักสูตรการเตรียมความพร้อมผู้ตรวจประเมินและพัฒนาศักยภาพหน่วยรับรองและผู้ตรวจ					
๑) พัฒนาหน่วยรับรอง (Certification Body : CB) / หน่วยตรวจ (Inspection Body : IB)	ราย	๔๑๐	๒๐๔	๔๙.๗๖	- หลักสูตรผู้ตรวจประเมินระบบควบคุมภายในแบบกลุ่ม ตามมาตรฐานสินค้าเกษตร เรื่อง หลักการปฏิบัติทางการเกษตรที่ดี สำหรับพืชอาหาร (มกษ. ๙๐๐๑-๒๕๕๖)
๒) พัฒนาผู้ตรวจประเมินตามมาตรฐานสินค้าเกษตร สำหรับ Smart farmer และ YSF	ครั้ง	๓	๑	๓๓.๓๓	
๓) จัดทำร่างหลักสูตรการฝึกอบรมให้กับผู้สอน (Train Of The Trainer)	หลักสูตร	๑	-	-	- อยู่ระหว่างดำเนินการ
๑.๗ การพัฒนาด้านมาตรฐานและขีดความสามารถการตรวจสอบรับรองฮาลาล					
๑) ส่งเสริมและพัฒนาระบบโรงเชือดสัตว์ฮาลาล					
๑.๑) ตรวจสอบประเมินระบบมาตรฐานฮาลาลโรงเชือดเพื่อการส่งออก	โรง	๒๙	๑	๓.๔๕	
๑.๒) ตรวจสอบติดตามมาตรฐานโรงเชือดฮาลาล	โรง	๓๘	๘	๒๑.๐๕	
๒) ส่งเสริมและพัฒนาบุคลากรในระบบการรับรองฮาลาล	โครงการ	๖	-	-	- อยู่ระหว่างดำเนินโครงการ
๓) ประชาสัมพันธ์กิจการฮาลาลไทย	โครงการ	๒	-	-	- อยู่ระหว่างดำเนินโครงการ

แผนปฏิบัติงาน	หน่วยนับ	การปฏิบัติงานปีงบประมาณ ๒๕๖๓			คำชี้แจง/ปัญหา อุปสรรค
		เป้าหมาย	ผล (๑ ต.ค. ๖๒ - ๓๐ มิ.ย. ๖๓)	ร้อยละ	
๑.๘ การพัฒนาและขยายผลระบบตามการสอบสินค้าเกษตร	ครั้ง	๖	๔	๖๖.๖๗	- จัดอบรม ณ จังหวัดเพชรบุรี และจังหวัดอุบลราชธานี
๑.๙ การจัดนิทรรศการเพื่อเสริมสร้างความเข้าใจด้านมาตรฐาน และการรับรองของไทยในต่างประเทศ	ครั้ง	๖	๒	๓๓.๓๓	
๑.๑๐ การส่งเสริมร้านอาหารวัตถุดิบปลอดภัยเลือกใช้สินค้า Q	ร้าน/สาขา	๒๖๕	๔๘	๑๘.๑๑	
๑.๑๑ การรับรองสถานที่จำหน่ายสินค้า Q	จังหวัด	๖๕	๑๖	๒๔.๖๒	
๑.๑๒ จำนวนผู้ตรวจประเมินสามารถนำความรู้ที่ได้รับไปใช้ในการตรวจประเมินที่สอดคล้องตามมาตรฐานสากล และมาตรฐานสินค้าเกษตร (มกษ.)	ราย	๔๑๐	๑๗๖	๔๒.๙๓	
๑.๑๓ จำนวนร้านค้า/สาขาที่ได้รับการรับรองมาตรฐาน Q Restaurant และ Q Market	ร้าน	๒๖๕	๔๘	๑๘.๑๑	
๑.๑๔ งบประมาณที่เบิกจ่าย	บาท	๕๕,๕๕๐,๐๐๐.๐๐	๒๕,๙๘๒,๖๖๙.๖๘	๔๖.๗๗	
<b>๒. กรมการข้าว</b>					
๒.๑ ตรวจสอบและรับรองมาตรฐานเมล็ดพันธุ์ข้าว (GAP Seed)					
๑) พัฒนาระบบควบคุม ICS และตรวจประเมินเบื้องต้น	กลุ่ม	๓๐๐	-	-	- อยู่ระหว่างการจัดอบรมพัฒนาระบบควบคุมภายใน (ICS) โดยศูนย์เมล็ดพันธุ์ข้าวในแต่ละพื้นที่
๒) ตรวจสอบและรับรองสถานที่รวบรวม คัดบรรจุเมล็ดพันธุ์ข้าว	แห่ง	๓๐	๙	๓๐.๐๐	
๓) ตรวจสอบและรับรองระบบการผลิตเมล็ดพันธุ์แบบกลุ่ม	กลุ่ม	๔๐๐	๑๐๑	๒๕.๒๕	
๔) จัดทำคู่มือและเอกสารการตรวจประเมินระบบการผลิตเมล็ดพันธุ์ข้าว (GAP Seed)	ชุด	๒,๕๐๐	-	-	
๒.๒ ตรวจสอบและรับรองระบบการผลิตข้าวอินทรีย์ (ORG)					
๑) ตรวจสอบและรับรองระบบการผลิตข้าวอินทรีย์ (แบบรายกลุ่ม)	กลุ่ม	๒,๓๙๗	๒,๒๑๑	๙๒.๒๔	- ดำเนินการในช่วงเดือน ก.ค. ๖๓

แผนปฏิบัติงาน	หน่วยนับ	การปฏิบัติงานปีงบประมาณ ๒๕๖๓			คำชี้แจง/ปัญหา อุปสรรค
		เป้าหมาย	ผล (๑ ต.ค. ๖๒ - ๓๐ มิ.ย. ๖๓)	ร้อยละ	
๒) ตรวจสอบและรับรองระบบการผลิตข้าวอินทรีย์ (แบบรายเดี่ยว)	แปลง	๑,๕๐๐	๔๙๐	๓๒.๖๗	
๓) จัดทำคู่มือและเอกสารการตรวจประเมินระบบการผลิตข้าวอินทรีย์	ชุด	๖,๐๐๐	-	-	- ดำเนินการในช่วงเดือน ก.ค. ๖๓
๒.๓ ตรวจสอบและรับรองระบบมาตรฐานข้าว (GAP Grain)					
๑) ตรวจสอบและรับรองระบบการผลิตข้าว GAP Grain (แบบรายกลุ่ม)	กลุ่ม	๕๕	-	-	- อยู่ระหว่างการตรวจรับรอง
๒) ตรวจสอบและรับรองระบบการผลิตข้าว GAP Grain (แบบรายเดี่ยว)	แปลง	๕๐๐	-	-	- อยู่ระหว่างการตรวจรับรอง
๓) ตรวจประเมินระบบการผลิตข้าว GAP ตามระบบ ISO/IEC ๑๗๐๖๕ : ๒๐๑๒	กลุ่ม	๒๐๐	-	-	- อยู่ระหว่างการตรวจรับรอง
๔) จัดทำเอกสารประกอบการตรวจประเมินระบบการผลิตข้าว	ชุด	๕,๐๐๐	-	-	- ดำเนินการในช่วงเดือน ก.ค. ๖๓
๕) จัดพิมพ์ใบรับรองและเอกสารแจ้งผลการตรวจประเมินฯ ให้แก่เกษตรกร กลุ่มเกษตรกร และผู้ประกอบการ	ใบ	๑๐,๐๐๐	๘๓	๐.๘๓	
๖) จัดทำเอกสารเผยแพร่ระบบมาตรฐานการรับรองข้าว	ชุด	๑๐,๐๐๐	-	-	- ดำเนินการในช่วงเดือน ก.ค. ๖๓
๒.๔ ตรวจสอบและรับรองมาตรฐานโรงสีข้าว และผลิตภัณฑ์ข้าว					
๑) ตรวจสอบและรับรองมาตรฐานโรงสีข้าว	โรง	๑๐	๒	๒๐.๐๐	
๒) ตรวจสอบรับรองมาตรฐานผลิตภัณฑ์ข้าว	ผลิตภัณฑ์	๔๐	๑๘	๔๕.๐๐	
๓) ตรวจสอบรับรองเครื่องหมายข้าวพันธุ์แท้	ผลิตภัณฑ์	๔๐	๑๙	๔๗.๕๐	
๒.๕ ตรวจสอบติดตาม ควบคุมกำกับสถานประกอบการผลิตและจำหน่ายเมล็ดพันธุ์ข้าว ผลิตภัณฑ์ข้าว Q	ร้าน	๕๐๐	๔๙๔	๙๘.๘๐	
๒.๖ งบประมาณที่เบิกจ่าย	บาท	๖๕,๐๖๔,๐๐๐.๐๐	๓๗,๙๙๐,๗๒๑.๒๔	๕๘.๓๙	



แผนปฏิบัติงาน	หน่วยนับ	การปฏิบัติงานปีงบประมาณ ๒๕๖๓			คำชี้แจง/ปัญหา อุปสรรค
		เป้าหมาย	ผล (๑ ต.ค. ๖๒ - ๓๐ มิ.ย. ๖๓)	ร้อยละ	
<b>๓. กรมปศุสัตว์</b>					
๓.๑ ตรวจสอบรับรองคุณภาพสินค้าปศุสัตว์					
๑) ตรวจสอบประเมินฟาร์ม/โรงงาน และร้านค้าจำหน่ายสินค้าปศุสัตว์ให้ได้มาตรฐานตามเกณฑ์กำหนด	แห่ง	๔๔,๘๐๐	๖๐,๐๑๙	๑๓๓.๙๗	
๒) ตรวจสอบวิเคราะห์คุณภาพสินค้าปศุสัตว์ให้ได้มาตรฐานตามเกณฑ์กำหนด	ตัวอย่าง	๓๓๖,๖๖๐	๒๕๗,๓๕๐	๗๖.๔๔	
๓.๒ พัฒนาและส่งเสริมอุตสาหกรรมฮาลาลด้านปศุสัตว์					
๑) ตรวจสอบประเมินสถานประกอบการด้านปศุสัตว์ตามเกณฑ์มาตรฐานฮาลาล	แห่ง	๓๐๐	๒๖๖	๘๘.๖๗	
๒) ตรวจสอบวิเคราะห์คุณภาพสินค้าปศุสัตว์ให้ได้มาตรฐานตามเกณฑ์มาตรฐานฮาลาล	ตัวอย่าง	๘๐๐	๕๒๖	๖๕.๗๕	
๓.๓ งบประมาณที่เบิกจ่าย	บาท	๓๐๘,๗๘๓,๙๐๐.๐๐	๑๒๙,๑๑๒,๖๐๗.๙๙	๔๑.๘๑	
<b>๔. กรมประมง</b>					
๔.๑ การพัฒนาศักยภาพเกษตรกร/ผู้ประกอบการด้านการประมงและบุคลากรภาครัฐด้านการประมง	ราย	๖,๐๐๐	๕,๑๓๗	๘๕.๖๒	
๔.๒ ตรวจสอบและรับรองคุณภาพสินค้าประมง	แห่ง	๒๗,๐๐๐	๒๕,๐๘๓	๙๒.๙๐	
๔.๓ ตรวจสอบปัจจัยการผลิตจากแหล่งเพาะเลี้ยงและสถานประกอบการ	ตัวอย่าง	๘๒,๘๐๐	๖๕,๖๙๐	๗๙.๓๔	
๔.๔ ออกใบอนุญาต ใบรับรอง ใบสำคัญการขึ้นทะเบียน	ฉบับ	๖๓๖,๘๗๐	๔๐๒,๐๙๘	๖๓.๑๔	
๔.๕ ตรวจสอบวิเคราะห์วัตถุดิบและผลิตภัณฑ์	ตัวอย่าง	๘๙,๗๘๐	๓๙,๙๖๓	๔๔.๕๑	
๔.๖ ฝ้าระวังการป้องกันการลักลอบการนำเข้าและส่งออกสัตว์น้ำซากสัตว์น้ำและผลิตภัณฑ์	ครั้ง	๘๐,๓๐๐	๖๙,๐๙๗	๘๖.๐๕	

แผนปฏิบัติงาน	หน่วยนับ	การปฏิบัติงานปีงบประมาณ ๒๕๖๓			คำชี้แจง/ปัญหา อุปสรรค
		เป้าหมาย	ผล (๑ ต.ค. ๖๒ - ๓๐ มิ.ย. ๖๓)	ร้อยละ	
๔.๗ จัดทำ รักษา และขยายขอบข่ายระบบ ISO เพื่อรับรองคุณภาพและความปลอดภัยสินค้าประมงและการรักษาสมรรถนะห้องปฏิบัติการ	แห่ง	๓๙	-	-	
๔.๘ วิเคราะห์ระบบการตรวจสอบรับรองสินค้าประมงส่งออก เพื่อพัฒนาระบบการตรวจสอบย้อนกลับให้มีประสิทธิภาพ	ระบบการเชื่อมโยง	๑	-	-	
๔.๙ การเฝ้าระวังโรคสัตว์น้ำ	ตัวอย่าง	๑๙๐,๐๒๔	๑๕๔,๘๐๘	๘๑.๔๗	
๔.๑๐ การเฝ้าระวังฟาร์มปลอดโรค	แห่ง	๕๕	๗๐	๑๒๗.๒๗	
๔.๑๑ การจัดการเชื้อดื้อยาต้านจุลชีพในสัตว์น้ำ	ตัวอย่าง	๔๕๐	๑๘๙	๔๒.๐๐	
๔.๑๒ การตรวจรับรองกุ้งมีชีวิตส่งออกสาธารณรัฐประชาชนจีน	ตัวอย่าง	๑๘,๑๗๐	๙,๘๘๒	๕๔.๓๙	
๔.๑๓ การเฝ้าระวังคุณภาพสิ่งแวดล้อมจากแหล่งน้ำธรรมชาติ	ตัวอย่าง	๑๗,๐๕๕	๑๕,๒๐๕	๘๙.๑๕	
๔.๑๔ การตรวจติดตามคุณภาพความปลอดภัยหอยสองฝา	ตัวอย่าง	๘,๗๒๖	๖,๑๑๖	๖๘.๙๔	
๔.๑๕ การผลิตหัวเชื้อจุลินทรีย์ (ปม.๑) เพื่อใช้ในการเพาะเลี้ยงสัตว์น้ำ	ขวด/ซอง	๑๔๖,๐๐๐	๑๐๒,๐๒๒	๖๙.๘๘	
๔.๑๖ งบประมาณที่เบิกจ่าย	บาท	๒๖๕,๐๔๗,๕๐๐.๐๐	๑๖๑,๙๗๗,๗๑๕.๗๗	๖๑.๑๑	
<b>๕. กรมวิชาการเกษตร</b>					
๕.๑ ตรวจสอบแหล่งผลิตเพื่อรับรองมาตรฐานตามระบบการจัดการคุณภาพ GAP พืช	ฟาร์ม	๒๕,๐๐๐	๘๖,๒๐๘	๓๔๔.๘๓	- ดำเนินการแล้ว ๘๖,๒๐๘ ฟาร์ม ๗๕,๕๑๙ ราย ๖๗๑,๐๗๘,๐๐๔ ไร่ ผ่านการรับรอง ๘๐,๖๑๓ ฟาร์ม ๗๐,๑๑๖ ราย ๖๓๗,๓๕๘.๐๐ ไร่
๕.๒ ตรวจสอบโรงคัดบรรจุ โรงแปรรูป โรงรม โรงผลิตเชื้อเห็ด เพื่อรับรองมาตรฐานการจัดการระบบ GMP	โรงงาน	๔๕๐	๙๐๐	๒๐๐.๐๐	- ผ่านการรับรอง ๘๘๒ โรงงาน

แผนปฏิบัติงาน	หน่วยนับ	การปฏิบัติงานปีงบประมาณ ๒๕๖๓			คำชี้แจง/ปัญหา อุปสรรค
		เป้าหมาย	ผล (๑ ต.ค. ๖๒ - ๓๐ มิ.ย. ๖๓)	ร้อยละ	
๕.๓ พัฒนาและขยายผลการลดการใช้สารเคมีทางการเกษตร ที่ส่งผลกระทบต่อเกษตรกรและคุณภาพสิ่งแวดล้อม	กิจกรรม	๒	๒	๑๐๐.๐๐	๑. ตรวจสอบสินค้าจากแหล่งผลิต (โรงงานผู้ผลิตปุ๋ย/ โรงงานผู้ผลิตวัตถุอันตราย/สถานที่รวบรวม เมล็ดพันธุ์) ดำเนินการแล้ว ๔๔๘ ร้านค้า/ โรงงาน ๒. อบรมสารวัตรเกษตรกรที่มีคุณภาพ Q Inspector ดำเนินการแล้ว ๑๑๒ ราย
๕.๔ งบประมาณที่เบิกจ่าย	บาท	๗๔,๑๔๕,๔๐๐.๐๐	๓๐,๐๖๗,๑๕๓.๐๐	๔๐.๕๕	
<b>๖. กรมส่งเสริมการเกษตร</b>					
๖.๑ พัฒนาเจ้าหน้าที่เป็นที่ปรึกษาเกษตรกรและเป็นวิทยากร ด้านมาตรฐาน GAP	ราย	๔๐๐	๔๐๐	๑๐๐.๐๐	
๖.๒ อบรมเกษตรกรเข้าสู่ระบบมาตรฐาน GAP และศึกษาดูงาน	ราย	๑๕,๐๐๐	๑๕,๐๐๐	๑๐๐.๐๐	
๖.๓ ติดตามให้คำปรึกษาแนะนำและตรวจประเมินแปลงเบื้องต้น	แปลง	๑๕,๐๐๐	๘,๘๔๑	๕๘.๙๔	
๖.๔ นำร่องงานส่งเสริมการผลิตสินค้าเกษตรแบบมีระบบควบคุม ภายในตามระบบมาตรฐาน GAP ICS	กลุ่ม	๖	๕	๘๓.๓๓	
๖.๕ งบประมาณที่เบิกจ่าย	บาท	๖๕,๐๑๗,๒๐๐.๐๐	๓๙,๐๐๘,๗๐๒.๐๙	๖๐.๐๐	
๗. งบประมาณที่เบิกจ่ายรวมทั้งสิ้น	บาท	๘๓๓,๖๐๘,๐๐๐.๐๐	๔๒๔,๑๓๙,๕๖๙.๗๗	๕๐.๘๘	

**๖. โครงการส่งเสริมเกษตรกรปลอดภัย**  
**ไตรมาสที่ ๓ ตั้งแต่ ๑ ตุลาคม ๒๕๖๒ - ๓๐ มิถุนายน ๒๕๖๓**

หน่วยงานรับผิดชอบ                      กรมปศุสัตว์  
 วัตถุประสงค์โครงการ                    เพื่อเพิ่มประสิทธิภาพการเลี้ยงปศุสัตว์ให้มีความแข็งแรง โดยเฉพาะในเรื่องอาหารสัตว์คุณภาพดี  
 เป้าหมายของโครงการ                    จัดตั้งศูนย์บริการอาหารสัตว์ (Feed Center) ๑ แห่ง สนับสนุนเกษตรกร ๑๐๐ ราย  
 ระยะเวลาของโครงการ                    ตั้งแต่ปี ๒๕๖๒ - ๒๕๖๕  
 งบประมาณโครงการปี ๒๕๖๓            จำนวน ๑๗,๕๒๕,๐๐๐ บาท  
 แผนและผลการปฏิบัติงานปีงบประมาณ ๒๕๖๓

แผนปฏิบัติงาน	หน่วยนับ	การปฏิบัติงานปีงบประมาณ ๒๕๖๓			คำชี้แจง/ปัญหา อุปสรรค
		เป้าหมาย	ผล (๑ ต.ค. ๖๒ - ๓๐ มิ.ย. ๖๓)	ร้อยละ	
๑. จัดตั้งศูนย์บริการอาหารสัตว์กรมปศุสัตว์ (Feed Center)	แห่ง	๑	๑	๑๐๐.๐๐	- เกษตรกรเข้ารับบริการ ณ ศูนย์วิจัยและพัฒนาอาหารสัตว์ลำปาง ซึ่งเป็นศูนย์ฯ เดิมที่ได้รับงบประมาณในปี ๒๕๖๒ - ขณะนี้อยู่ระหว่างดำเนินการคัดเลือกเกษตรกรในพื้นที่เพื่อเข้ารับบริการ ณ ศูนย์ใหม่ ปี ๒๕๖๓
๒. เกษตรกรเข้ารับบริการ (Feed Center)	ราย	๑๐๐	๕๐	๕๐.๐๐	
๓. งบประมาณที่เบิกจ่าย	บาท	๑๗,๕๒๕,๐๐๐	๙,๒๓๐,๐๐๐	๕๒.๖๗	

**๗. โครงการส่งเสริมการเพิ่มประสิทธิภาพการผลิตสมุนไพร**  
**ไตรมาสที่ ๓ ตั้งแต่ ๑ ตุลาคม ๒๕๖๒ - ๓๐ มิถุนายน ๒๕๖๓**

หน่วยงานรับผิดชอบ

กรมส่งเสริมการเกษตร และสำนักงานการปฏิรูปที่ดินเพื่อเกษตรกรรม

วัตถุประสงค์โครงการ

๑. เพื่อส่งเสริมการปลูกพืชสมุนไพร สร้างวัตถุดิบสมุนไพรที่มีคุณภาพ รวมทั้งส่งเสริมการใช้ภูมิปัญญา องค์ความรู้ และนวัตกรรมการแปรรูปสมุนไพร
๒. เพื่อพัฒนาความรู้แก่เจ้าหน้าที่ส่งเสริมการเกษตร ให้มีความพร้อมในการถ่ายทอดความรู้สู่เกษตรกรในเรื่องการเพิ่มประสิทธิภาพการผลิต และมาตรฐานการผลิตพืชสมุนไพร
๓. เพื่อพัฒนาศักยภาพของเกษตรกรให้สามารถผลิตพืชสมุนไพรที่มีคุณภาพ และมีปริมาณสอดคล้องกับความต้องการของตลาด
๔. เพื่อส่งเสริมและพัฒนาให้เกิดการรวมกลุ่มผู้ผลิตพืชสมุนไพร สามารถเชื่อมโยงเครือข่ายการผลิตและการตลาดได้
๕. เพื่อเตรียมความพร้อมของกลุ่มเกษตรกรผู้ผลิตสมุนไพรให้สามารถพัฒนาเข้าสู่ระบบส่งเสริมการเกษตรแบบแปลงใหญ่ได้

เป้าหมายของโครงการ

พัฒนาศักยภาพเกษตรกร ๑,๒๐๐ ราย และส่งเสริมการปลูก ๑,๒๐๐ ราย ในพื้นที่ ๔๐ จังหวัด

ระยะเวลาของโครงการ

ปีงบประมาณ พ.ศ. ๒๕๖๓

งบประมาณโครงการปี ๒๕๖๓

จำนวน ๙,๕๖๒,๓๐๐ บาท

แผนและผลการปฏิบัติงานปีงบประมาณ ๒๕๖๓

แผนปฏิบัติงาน	หน่วยนับ	การปฏิบัติงานปีงบประมาณ ๒๕๖๓			ค่าใช้จ่าย/ปัญหา อุปสรรค
		เป้าหมาย	ผล (๑ ต.ค. ๖๒ - ๓๐ มิ.ย. ๖๓)	ร้อยละ	
<b>๑. กรมส่งเสริมการเกษตร</b>					
๑.๑ พัฒนาการความรู้และศักยภาพของเกษตรกร	ราย	๑,๒๐๐	๑,๐๘๐	๙๐.๐๐	
๑.๒ ปรับปรุงและพัฒนาแปลงขยายพันธุ์สมุนไพรและรวบรวมพันธุ์สมุนไพร	จุด	๑๒	๑๑	๙๑.๖๗	
๑.๓ พัฒนาการความรู้และศักยภาพของเกษตรกร (จัดทำหรือปรับปรุงจุดเรียนรู้การเพิ่มประสิทธิภาพการผลิตสมุนไพรและจัดทำจุดเรียนรู้การแปรรูปพืชสมุนไพร)	จุด	๘๐	๑๖	๒๐.๐๐	
๑.๔ งบประมาณที่เบิกจ่าย	บาท	๕,๔๓๐,๓๐๐	๒,๘๒๕,๒๐๐	๕๒.๐๓	

แผนปฏิบัติงาน	หน่วยนับ	การปฏิบัติงานปีงบประมาณ ๒๕๖๓			ค่าชี้แจง/ปัญหา อุปสรรค
		เป้าหมาย	ผล (๑ ต.ค. ๖๒ - ๓๐ มิ.ย. ๖๓)	ร้อยละ	
<b>๒. สำนักงานการปฏิรูปที่ดินเพื่อเกษตรกรรม</b>					
๒.๑ ส่งเสริมการปลูก และการแปรรูปพืชสมุนไพรในเขตปฏิรูปที่ดิน	ราย	๑,๒๐๐	๑๐๙๔	๙๑.๑๗	
๒.๒ จัดทำฐานข้อมูลสมุนไพรในเขตปฏิรูปที่ดิน	พื้นที่	๑๐	-	-	
๒.๓ งบประมาณที่เบิกจ่าย	บาท	๔,๑๓๒,๐๐๐	๒,๕๗๔,๐๐๐	๖๒.๒๙	
<b>๓. งบประมาณเบิกจ่ายรวมทั้งสิ้น</b>	บาท	๙,๕๖๒,๓๐๐	๕,๓๙๙,๒๐๐	๕๖.๔๖	

## ๘. โครงการแปรรูปสินค้าเกษตร

### ๘.๑ โครงการพัฒนาอุตสาหกรรมเกษตรแปรรูปที่สร้างมูลค่าเพิ่มสูง

ไตรมาสที่ ๓ ตั้งแต่วันที่ ๑ ตุลาคม ๒๕๖๒ - ๓๐ มิถุนายน ๒๕๖๓

หน่วยงานรับผิดชอบ	กรมการข้าว
วัตถุประสงค์โครงการ	<p>๑. เพื่อสร้างมูลค่าเพิ่มแก่ข้าวและผลิตภัณฑ์แปรรูปข้าวโดยพัฒนาเป็นผลิตภัณฑ์และบรรจุภัณฑ์ต้นแบบตามแนวเศรษฐกิจสร้างสรรค์และเป็นมิตรกับสิ่งแวดล้อม</p> <p>๒. เพื่อส่งเสริมการพัฒนาคุณภาพผลิตภัณฑ์และมาตรฐานการผลิตตามหลักเกณฑ์และวิธีการที่ดี (GPM) รวมทั้งการส่งเสริมการสร้างแบรนด์ (Brand) แก่ผลิตภัณฑ์เกษตรแปรรูปสร้างแบรนด์ (Branding) แก่ผลิตภัณฑ์เกษตรแปรรูป</p> <p>๓. เพื่อสนับสนุนความรู้ด้านการพัฒนาผลิตภัณฑ์และการผลิตสินค้าให้ได้มาตรฐานมีประสิทธิภาพในการแข่งขันทางธุรกิจ ให้สามารถขยายตลาดด้วยระบบร้านค้า เครือข่ายและออนไลน์ รวมทั้งการส่งเสริมการวิจัยตลาดและสินค้าผลิตภัณฑ์ OTOP</p>
เป้าหมายของโครงการ	<p>๑. นวัตกรรมการแปรรูปข้าวไทยจากงานวิจัยได้ต่อยอดสู่เชิงพาณิชย์</p> <p>๒. กลุ่มวิสาหกิจชุมชนด้านข้าว/กลุ่มเกษตรกร/สหกรณ์ ผู้ประกอบการแปรรูปข้าว และผู้สนใจทั่วไป สามารถนำองค์ความรู้หรือเทคโนโลยีไปต่อยอดจนเกิดผล เป็นรูปธรรมและเกิดการมูลค่าเชิงเศรษฐกิจ</p>
ระยะเวลาของโครงการ	ตั้งแต่ปี ๒๕๖๐ - ๒๕๖๖
งบประมาณโครงการปี ๒๕๖๓	จำนวน ๓,๙๒๐,๐๐๐ บาท
แผนและผลการปฏิบัติงานปีงบประมาณ ๒๕๖๓	

แผนปฏิบัติงาน	หน่วยนับ	การปฏิบัติงานปีงบประมาณ ๒๕๖๓			คำชี้แจง/ปัญหา อุปสรรค
		เป้าหมาย	ผล (๑ ต.ค. ๖๒ - ๓๐ มิ.ย. ๖๓)	ร้อยละ	
๑. การพัฒนาผลิตภัณฑ์แปรรูปข้าวเชิงพาณิชย์	ผลิตภัณฑ์	๔	-	-	- อยู่ระหว่างวิจัยทางการตลาด รวมทั้งความต้องการและความพร้อมของกลุ่มเกษตรกร/วิสาหกิจชุมชนที่ต้องการสำหรับการ การต่อยอดการแปรรูปข้าว
๒. การประชาสัมพันธ์ - จัดทำสื่อประชาสัมพันธ์ (เอกสารวิชาการ แผ่นพับ และ Pop up/Roll up)	ผลงานสื่อ	๑	-	-	

แผนปฏิบัติงาน	หน่วยนับ	การปฏิบัติงานปีงบประมาณ ๒๕๖๓			ค่าจ้าง/ปัญหา อุปสรรค
		เป้าหมาย	ผล (๑ ต.ค. ๖๒ - ๓๐ มิ.ย. ๖๓)	ร้อยละ	
๓. บริหารจัดการโครงการ					
๓.๑ จ้างเหมาเจ้าหน้าที่ช่วยปฏิบัติงานโครงการ	ราย	๔	๔	๑๐๐.๐๐	
๓.๒ ติดตามเก็บข้อมูล ให้คำแนะนำและค่าเดินทางเจ้าหน้าที่	ครั้ง	๑๔	๗	๕๐.๐๐	
๔. งบประมาณที่เบิกจ่าย	บาท	๓,๙๒๐,๐๐๐.๐๐	๑,๑๕๐,๓๖๒.๕๙	๒๙.๓๕	



## ๘. โครงการแปรรูปสินค้าเกษตร

### ๘.๒ กิจกรรมพัฒนาผลิตภัณฑ์ปศุสัตว์ ภายใต้แผนงานพื้นฐานด้านการสร้างความสามารถในการแข่งขัน

ไตรมาสที่ ๓ ตั้งแต่ ๑ ตุลาคม ๒๕๖๒ - ๓๐ มิถุนายน ๒๕๖๓

หน่วยงานรับผิดชอบ	กรมปศุสัตว์
วัตถุประสงค์โครงการ	เพื่อให้เกษตรกรได้รับความรู้และทักษะด้านการแปรรูป เพื่อสร้างมูลค่าเพิ่ม และเป็นช่องทางการสร้างอาชีพ มีรายได้เพิ่ม
เป้าหมายของโครงการ	ถ่ายทอดความรู้และสร้างความเข้าใจ เกี่ยวกับการแปรรูปพัฒนาสินค้าผลิตภัณฑ์ปศุสัตว์ ๑,๗๕๐ ราย
ระยะเวลาของโครงการ	ปีงบประมาณ พ.ศ. ๒๕๖๓
งบประมาณโครงการปี ๒๕๖๓	จำนวน ๒๕,๔๐๗,๕๐๐ บาท
แผนและผลการปฏิบัติงานปีงบประมาณ ๒๕๖๓	

แผนปฏิบัติงาน	หน่วยนับ	การปฏิบัติงานปีงบประมาณ ๒๕๖๓			ค่าจ้าง/ปัญหา อุปสรรค
		เป้าหมาย	ผล (๑ ต.ค. ๖๒ - ๓๐ มิ.ย. ๖๓)	ร้อยละ	
๑. ถ่ายทอดความรู้ แนะนำ พัฒนาต่อยอดด้านการแปรรูปผลิตภัณฑ์ปศุสัตว์ เพื่อเพิ่มมูลค่าสินค้าปศุสัตว์ให้แก่เกษตรกร	ราย	๓๒๐	๒๐๐	๖๒.๕๐	
๑.๑ การแปรรูปผลิตภัณฑ์เนื้อสัตว์	ราย	๑๐๐	๑๐๐	๑๐๐.๐๐	
๑.๒ การแปรรูปผลิตภัณฑ์นม	ราย	๑๔๐	๑๐๐	๗๑.๔๓	
๑.๓ การแปรรูปผลิตภัณฑ์ไข่	ราย	๒๐	-	-	
๑.๔ การแปรรูปผลิตภัณฑ์สัตว์อื่น ๆ	ราย	๖๐	-	-	

แผนปฏิบัติงาน	หน่วยนับ	การปฏิบัติงานปีงบประมาณ ๒๕๖๓			คำชี้แจง/ปัญหา อุปสรรค
		เป้าหมาย	ผล (๑ ต.ค. ๖๒ - ๓๐ มิ.ย. ๖๓)	ร้อยละ	
<b>๒. สาธิตการแปรรูปผลิตภัณฑ์ปศุสัตว์</b>	ราย	๑,๔๓๐	๑,๐๗๐	๗๔.๘๓	
๒.๑ การแปรรูปผลิตภัณฑ์เนื้อสัตว์	ราย	๘๐๐	๖๑๕	๗๖.๘๘	
๒.๒ การแปรรูปผลิตภัณฑ์นม	ราย	๔๖๐	๓๑๐	๖๗.๓๙	
๒.๓ การแปรรูปผลิตภัณฑ์ไข่	ราย	๑๑๐	๙๕	๘๖.๓๖	
๒.๔ การแปรรูปผลิตภัณฑ์สัตว์อื่น ๆ	ราย	๖๐	๕๐	๘๓.๓๓	
<b>๓. เกษตรกรได้รับการถ่ายทอด เทคโนโลยีการแปรรูปผลิตภัณฑ์ (Output)</b>	ราย	๑,๗๕๐	๑,๒๗๐	๗๒.๕๗	
<b>๔. เกษตรกรที่เข้าร่วมโครงการไม่น้อยกว่าร้อยละ ๒๐ สามารถนำความรู้ไปประกอบอาชีพและมีรายได้ไม่น้อยกว่า ๑๕,๐๐๐ บาท/เดือน (Outcome)</b>	ราย	๓๕๐	-	-	
<b>๔. งบประมาณที่เบิกจ่าย</b>	บาท	๒๕,๔๐๗,๕๐๐	๙,๐๙๖,๑๐๐	๓๕.๘๐	

๙. โครงการเพิ่มศักยภาพการผลิตสินค้าเกษตรอัตลักษณ์พื้นถิ่น

๙.๑ โครงการพัฒนาและส่งเสริมการผลิตสินค้าเกษตร (กิจกรรมการผลิตข้าวพื้นเมืองที่เป็นอัตลักษณ์)

ไตรมาสที่ ๓ ตั้งแต่ ๑ ตุลาคม ๒๕๖๒ - ๓๐ มิถุนายน ๒๕๖๓

หน่วยงานรับผิดชอบ	กรมการข้าว
วัตถุประสงค์โครงการ	๑. เพื่อส่งเสริมและขยายผลการผลิตข้าวบงชี้ทางภูมิศาสตร์ (GI) ที่เป็นอัตลักษณ์เฉพาะถิ่นระดับภาคใต้ (ข้าวสังข์หยดเมืองพัทลุง) อย่างเป็นระบบ □ ทั้งการผลิต แปรรูป และการตลาด
เป้าหมายของโครงการ	๒. เพื่อส่งเสริมสนับสนุนการผลิตสินค้าข้าวบงชี้ทางภูมิศาสตร์ (GI) ที่เป็นอัตลักษณ์เฉพาะถิ่นระดับภาคใต้ (ข้าวสังข์หยดเมืองพัทลุง) ให้ได้มาตรฐานสากล
ระยะเวลาของโครงการ	๑. มูลค่าการค้าสินค้าข้าวบงชี้ทางภูมิศาสตร์ (GI) และข้าวพื้นเมืองที่มีอัตลักษณ์พื้นถิ่นภาคใต้ มีมูลค่าเพิ่มขึ้นร้อยละ ๑๐
งบประมาณโครงการปี ๒๕๖๓	๒. พัฒนาสมาคม องค์กรสาขา ีบริหารจัดการสินค้าข้าวบงชี้ทางภูมิศาสตร์ และข้าวพื้นเมือง อัตลักษณ์เฉพาะถิ่น จำนวน ๑ แห่ง
แผนและผลการปฏิบัติงานปีงบประมาณ ๒๕๖๓	ปีงบประมาณ พ.ศ. ๒๕๖๓
	จำนวน ๔,๒๑๐,๐๐๐ บาท

แผนปฏิบัติงาน	หน่วยนับ	การปฏิบัติงานปีงบประมาณ ๒๕๖๓			คำชี้แจง/ปัญหา อุปสรรค
		เป้าหมาย	ผล (๑ ต.ค. ๖๒ - ๓๐ มิ.ย. ๖๓)	ร้อยละ	
๑. ส่งเสริมสนับสนุนการผลิตและขึ้นทะเบียนข้าว GI ข้าวสังข์หยดเมืองพัทลุง					
๑.๑ จัดประชุมส่งเสริมการขึ้นทะเบียนข้าว GI ข้าวสังข์หยดเมืองพัทลุง	ราย	๔๖๒	๓๕๒	๗๖.๑๙	- ปรับลดเป้าหมายเกษตรกรจาก ๑,๐๐๐ ราย เป็น ๔๖๒ ราย
๑.๒ สนับสนุนการปรับเปลี่ยนเตรียมพื้นที่การผลิตข้าวสังข์หยดเมืองพัทลุง (การกำจัดวัชพืชวิธีเขตกรรม)	กลุ่ม	๕๐	๓๕	๗๐.๐๐	
๒. กิจกรรมการตรวจรับรองคุณภาพ GI ข้าวสังข์หยดเมืองพัทลุง					
- ตรวจรับรองมาตรฐาน GI (EU)	กลุ่ม	๕	-	-	

แผนปฏิบัติงาน	หน่วยนับ	การปฏิบัติงานปีงบประมาณ ๒๕๖๓			คำชี้แจง/ปัญหา อุปสรรค
		เป้าหมาย	ผล (๑ ต.ค. ๖๒ - ๓๐ มิ.ย. ๖๓)	ร้อยละ	
๓. การแปรรูปและสนับสนุนบรรจุภัณฑ์ข้าวถุง					
๓.๑ อบรมสร้างเครือข่ายพัฒนาผลิตภัณฑ์แปรรูปหลักสูตรวิทยากร	ราย	๕๐	-	-	- ข้อ ๒ - ๔ อยู่ระหว่างวางแผนดำเนินการเนื่องจากผลกระทบจากสถานการณ์การแพร่ระบาดของเชื้อไวรัสโคโรนา ๒๐๑๙ (COVID - 19) ส่งผลให้การดำเนินงานล่าช้า
๓.๒ พัฒนาต่อยอดผลิตภัณฑ์แปรรูปข้าว (ผลิตภัณฑ์อาหารจากข้าว)	ผลิตภัณฑ์	๔	-	-	
๓.๓ สนับสนุนวัสดุอุปกรณ์พัฒนาผลิตภัณฑ์แปรรูปข้าว	ผลิตภัณฑ์	๔	-	-	
๔. การเชื่อมโยงตลาดและประชาสัมพันธ์					
๔.๑ จัดงานส่งเสริมการตลาดสินค้าข้าว GI ข้าวสังข์หยดเมืองพัทลุง	ครั้ง	๑	-	-	
๔.๒ ผลิตสื่อประชาสัมพันธ์และเผยแพร่คุณค่าข้าวพื้นเมืองและค่านิยมข้าว GI	ครั้ง	๑	-	-	
๕. ด้านการบริหารจัดการโครงการ					
- จ้างเหมาเจ้าหน้าที่ช่วยปฏิบัติงานโครงการ	ราย	๕	๕	๑๐๐.๐๐	
๖. งบประมาณที่เบิกจ่าย	บาท	๔,๒๑๐,๐๐๐	๑,๓๓๙,๔๐๔	๓๑.๘๑	- ปรับลดงบประมาณจากเดิม ๕,๓๑๐,๐๐๐ บาท เป็น ๔,๒๑๐,๐๐๐ บาท

๙. โครงการเพิ่มศักยภาพการผลิตสินค้าเกษตรอัตลักษณ์พื้นถิ่น

๙.๒ โครงการพัฒนาและส่งเสริมการผลิตสินค้าเกษตร (ภาคใต้)

ไตรมาสที่ ๓ ตั้งแต่ ๑ ตุลาคม ๒๕๖๒ - ๓๐ มิถุนายน ๒๕๖๓

หน่วยงานรับผิดชอบ	กรมตรวจบัญชีสหกรณ์
วัตถุประสงค์โครงการ	๑. เพื่อสร้างอาชีพและรายได้จากสินค้าเกษตรตามอัตลักษณ์และภูมิปัญญาท้องถิ่นแก่เกษตรกร/กลุ่มเกษตรกร ๒. เพื่อให้สถาบันเกษตรกรหรือชุมชนสามารถใช้ข้อมูลทางการเงินการบัญชีในการบริหารจัดการสินค้าเกษตร
เป้าหมายของโครงการ	สถาบันเกษตรกร จำนวน ๗๕ แห่ง
ระยะเวลาของโครงการ	ปีงบประมาณ พ.ศ. ๒๕๖๓
งบประมาณโครงการปี ๒๕๖๓	จำนวน ๔,๔๐๐ บาท
แผนและผลการปฏิบัติงานปีงบประมาณ ๒๕๖๓	

แผนปฏิบัติงาน	หน่วยนับ	การปฏิบัติงานปีงบประมาณ ๒๕๖๓			คำชี้แจง/ปัญหา อุปสรรค
		เป้าหมาย	ผล (๑ ต.ค. ๖๒ - ๓๐ มิ.ย. ๖๓)	ร้อยละ	
๑. พัฒนาศักยภาพการบริหารการเงินการบัญชีแก่สถาบันเกษตรกร	แห่ง	๗๕	-	-	- ยุติการดำเนินโครงการ เนื่องจากเป็นโครงการที่ได้รับผลกระทบจากการโอนงบประมาณฯ ตามพระราชบัญญัติโอนงบประมาณ พ.ศ. ... และส่งคืนงบประมาณ ๙๙๙,๕๐๐ บาท
๒. ตรวจสอบให้คำปรึกษาและกำกับแนะนำ	แห่ง	๗๕	-	-	
๓. ติดตามประเมินผล	แห่ง	๗๕	-	-	
๔. งบประมาณที่เบิกจ่าย	บาท	๔,๔๐๐	๔,๔๐๐	๑๐๐.๐๐	- ปรับลดงบประมาณจากเดิม ๑,๐๐๓,๙๐๐ บาท เป็น ๔,๔๐๐ บาท

๙. โครงการเพิ่มศักยภาพการผลิตสินค้าเกษตรอัตลักษณ์พื้นถิ่น

๙.๓ โครงการพัฒนาและส่งเสริมการผลิตสินค้าเกษตร

ไตรมาสที่ ๓ ตั้งแต่ ๑ ตุลาคม ๒๕๖๒ - ๓๐ มิถุนายน ๒๕๖๓

หน่วยงานรับผิดชอบ กรมส่งเสริมการเกษตร  
 วัตถุประสงค์โครงการ ๑. เพื่อสร้างอาชีพและรายได้จากสินค้าเกษตรตามอัตลักษณ์และภูมิปัญญาท้องถิ่นแก่เกษตรกร/กลุ่มเกษตรกร  
 ๒. เพื่อส่งเสริมการแปรรูปเพื่อเพิ่มมูลค่าสินค้าเกษตรอัตลักษณ์พื้นถิ่น และพัฒนาช่องทางการตลาด  
 เป้าหมายของโครงการ เกษตรกร จำนวน ๗๕๐ ราย  
 ระยะเวลาของโครงการ ปีงบประมาณ พ.ศ. ๒๕๖๓  
 งบประมาณโครงการปี ๒๕๖๓ จำนวน ๒,๖๖๐,๐๐๐ บาท  
 แผนและผลการปฏิบัติงานปีงบประมาณ ๒๕๖๓

แผนปฏิบัติงาน	หน่วยนับ	การปฏิบัติงานปีงบประมาณ ๒๕๖๓			คำชี้แจง/ปัญหา อุปสรรค
		เป้าหมาย	ผล (๑ ต.ค. ๖๒ - ๓๐ มิ.ย. ๖๓)	ร้อยละ	
๑. ถ่ายทอดความรู้ด้านการเกษตรตามอัตลักษณ์และภูมิปัญญาท้องถิ่น	ราย	๗๕๐	๔๐	๕.๓๓	- ปรับลดงบประมาณจากเดิม ๗,๔๕๓,๐๐๐ บาท เป็น ๒,๖๖๐,๐๐๐ บาท เนื่องจากผลกระทบจากสถานการณ์การแพร่ระบาดของเชื้อไวรัสโคโรนา ๒๐๑๙ (COVID - 19) ส่งผลให้ต้องเลื่อน/ปรับเปลี่ยนแผนงานและแผนเงิน
๒. งบประมาณที่เบิกจ่าย	บาท	๒,๖๖๐,๐๐๐	๕๗๗,๓๐๒.๐๐	๒๑.๗๐	

๙. โครงการเพิ่มศักยภาพการผลิตสินค้าเกษตรอัตลักษณ์พื้นถิ่น

๙.๔ โครงการพัฒนาและส่งเสริมการผลิตสินค้าเกษตร

ไตรมาสที่ ๓ ตั้งแต่ ๑ ตุลาคม ๒๕๖๒ - ๓๐ มิถุนายน ๒๕๖๓

หน่วยงานรับผิดชอบ	กรมพัฒนาที่ดิน
วัตถุประสงค์โครงการ	๑. เพื่อฟื้นฟูและปรับปรุงสภาพดินในภาคใต้ให้เหมาะสมกับการปลูกข้าวสังข์หยด ๒. เพื่อส่งเสริมให้เกษตรกรปรับปรุงบำรุงดินในพื้นที่ภาคใต้ให้มีสภาพเหมาะสมสามารถปลูกพืชอาหารสัตว์ ให้ได้ผลผลิตที่ดีมีคุณภาพ
เป้าหมายของโครงการ	๑. พัฒนาคุณภาพดินพื้นที่ปลูกข้าวสังข์หยด ๔,๐๐๐ ไร่ ดำเนินการในจังหวัดพัทลุง ๒. พัฒนาคุณภาพดินพื้นที่ปลูกพืชอาหารสัตว์ภาคใต้ ๘,๐๐๐ ไร่ ดำเนินการในจังหวัดกระบี่ ชุมพร ตรัง นครศรีธรรมราช พังงา พัทลุง ภูเก็ต ระนอง สงขลา สตูล และสุราษฎร์ธานี
ระยะเวลาของโครงการ	ปีงบประมาณ พ.ศ. ๒๕๖๓
งบประมาณโครงการปี ๒๕๖๓	จำนวน ๗,๓๒๑,๖๐๐ บาท
แผนและผลการปฏิบัติงานปีงบประมาณ ๒๕๖๓	

แผนปฏิบัติงาน	หน่วยนับ	การปฏิบัติงานปีงบประมาณ ๒๕๖๓			คำชี้แจง/ปัญหา อุปสรรค
		เป้าหมาย	ผล (๑ ต.ค. ๖๒ - ๓๐ มิ.ย. ๖๓)	ร้อยละ	
๑. พัฒนาคุณภาพดินพื้นที่ปลูกข้าวสังข์หยด	ไร่	๔,๐๐๐	๔,๐๐๐	๑๐๐.๐๐	- ปรับลดงบประมาณตาม พ.ร.บ โอนฯ จากเดิม ๑๐,๓๒๘,๐๐๐ บาท เป็น ๗,๓๒๑,๖๐๐ บาท เนื่องจากได้รับผลกระทบจากสถานการณ์การแพร่ระบาดของเชื้อไวรัสโคโรนา ๒๐๑๙ (COVID - 19)
๒. พัฒนาคุณภาพดินเพื่อปลูกพืชอาหารสัตว์ภาคใต้	ไร่	๘,๐๐๐	๗,๖๘๐	๙๖.๐๐	
๒. งบประมาณที่เบิกจ่าย	บาท	๗,๓๒๑,๖๐๐	๒,๗๕๓,๔๔๙	๓๗.๖๑	

๙. โครงการเพิ่มศักยภาพการผลิตสินค้าเกษตรอัตลักษณ์พื้นถิ่น

๙.๕ กิจกรรมจัดทำแนวทางการเพิ่มศักยภาพสินค้าเกษตรที่ได้รับการรับรองสิ่งบ่งชี้ทางภูมิศาสตร์โดยศึกษาแนวทางการเพิ่มศักยภาพสินค้าเกษตรที่ได้รับ

ไตรมาสที่ ๓ ตั้งแต่ ๑ ตุลาคม ๒๕๖๒ - ๓๐ มิถุนายน ๒๕๖๓

หน่วยงานรับผิดชอบ	สำนักงานเศรษฐกิจการเกษตร
วัตถุประสงค์โครงการ	๑. เพื่อศึกษาห่วงโซ่คุณค่าสินค้าเกษตรที่ได้รับการรับรองสิ่งบ่งชี้ทางภูมิศาสตร์ ๒. เพื่อศึกษาต้นทุนการผลิตสินค้าเกษตรที่ได้รับการรับรองสิ่งบ่งชี้ทางภูมิศาสตร์ ๓. เพื่อจัดทำแนวทางการเพิ่มศักยภาพสินค้าเกษตรที่ได้รับการรับรองสิ่งบ่งชี้ทางภูมิศาสตร์ของประเทศไทย
เป้าหมายของโครงการ	รายงานผลการศึกษาและบทความทางวิชาการ “แนวทางการเพิ่มศักยภาพสินค้าเกษตรที่ได้รับการรับรองสิ่งบ่งชี้ภูมิศาสตร์”
ระยะเวลาของโครงการ	ปีงบประมาณ พ.ศ. ๒๕๖๓
งบประมาณโครงการปี ๒๕๖๓	จำนวน ๒,๔๑๖,๙๐๐ บาท
แผนและผลการปฏิบัติงานปีงบประมาณ ๒๕๖๓	

แผนปฏิบัติงาน	หน่วยนับ	การปฏิบัติงานปีงบประมาณ ๒๕๖๓			คำชี้แจง/ปัญหา อุปสรรค
		เป้าหมาย	ผล (๑ ต.ค. ๖๒ - ๓๐ มิ.ย. ๖๓)	ร้อยละ	
๑. ศึกษาแนวทางการเพิ่มศักยภาพสินค้าเกษตรที่ได้รับการรับรองสิ่งบ่งชี้ทางภูมิศาสตร์	เล่ม ร้อยละ	๑ ๑๐๐	- ๔๗	- ๔๗.๐๐	- ผลกระทบจากสถานการณ์การแพร่ระบาดของเชื้อไวรัสโคโรนา ๒๐๑๙ (COVID - 19) ส่งผลให้ต้องเลื่อน/ปรับเปลี่ยนแผนงาน แผนเงินเป็นระยะ ๆ ทำให้การดำเนินงานล่าช้า
๒. งบประมาณที่เบิกจ่าย	บาท	๒,๔๑๖,๙๐๐	๖๕๐,๐๐๕	๒๖.๘๙	



**๑๐. แผนการผลิตและการตลาดข้าวครบวงจร**  
**ไตรมาสที่ ๓ ตั้งแต่ ๑ ตุลาคม ๒๕๖๒ - ๓๐ มิถุนายน ๒๕๖๓**

**หน่วยงานรับผิดชอบ** กรมการข้าว และกรมส่งเสริมการเกษตร

**วัตถุประสงค์โครงการ** เพื่อให้มีการบริหารจัดการข้าวโดยใช้หลักการตลาดนำการผลิต วางแผนการผลิตข้าวให้เกิดความสมดุลกับความต้องการของตลาด และเพิ่มประสิทธิภาพ และการผลิตข้าวลดต้นทุนการผลิตข้าว และรักษาเสถียรภาพราคาข้าวเปลือก

**เป้าหมายของโครงการ** การผลิตข้าวเปลือกของชาวนามีประสิทธิภาพเพิ่มขึ้น มีต้นทุนการผลิตลดลง ราคาข้าวเปลือกขยับตัวสูงขึ้นและมีเสถียรภาพมากขึ้น และทำให้ครัวเรือนชาวนามีรายได้จากการผลิตและจำหน่ายข้าวเพิ่มขึ้น

**ระยะเวลาของโครงการ** ปีงบประมาณ พ.ศ. ๒๕๖๓

**งบประมาณโครงการปี ๒๕๖๓** จำนวน ๑,๒๓๓,๘๒๓,๕๐๐ บาท

**แผนและผลการปฏิบัติงานปีงบประมาณ ๒๕๖๓**

แผนปฏิบัติงาน	หน่วยนับ	การปฏิบัติงานปีงบประมาณ ๒๕๖๓			คำชี้แจง/ปัญหา อุปสรรค
		เป้าหมาย	ผล (๑ ต.ค. ๖๒ - ๓๐ มิ.ย. ๖๓)	ร้อยละ	
<b>๑. กรมการข้าว</b>					
๑.๑ การส่งเสริมการปลูกข้าว ปี ๒๕๖๒/๖๓ รอบที่ ๒	ล้านไร่	๔.๕๔	๖.๘๑	๑๕๐.๐๐	- ปรับเป้าหมายเดิมจาก ๕๘ ล้านไร่ เป็น ๕๙.๘๘ ล้านไร่
๑.๒ การส่งเสริมการปลูกข้าว ปี ๒๕๖๓/๖๔ รอบที่ ๑	ล้านไร่	๕๙.๘๘	๖.๘๕	๑๑.๔๔	
๑.๓ การผลิตและกระจายเมล็ดพันธุ์ข้าว					
๑) ปริมาณเมล็ดพันธุ์ที่ผลิตได้	ตัน	๖๔,๐๗๓	๕๖,๕๒๖	๘๘.๒๒	
๒) ปริมาณเมล็ดพันธุ์ที่กระจายได้	ตัน	๖๔,๐๗๓	๕๖,๕๒๘	๘๘.๒๒	
๑.๔ การส่งเสริมระบบนาแบบแปลงใหญ่					
๑) กลุ่มแปลงใหญ่	แปลง	๑,๗๓๓	๑,๒๙๖	๗๔.๗๘	- ส่งเสริมกลุ่มเกษตรกรแปลงใหญ่ข้าว โดยการจัดเวทีชุมชนให้แก่เกษตรกรที่เข้าร่วมโครงการ

แผนปฏิบัติงาน	หน่วยนับ	การปฏิบัติงานปีงบประมาณ ๒๕๖๓			คำชี้แจง/ปัญหา อุปสรรค
		เป้าหมาย	ผล (๑ ต.ค. ๖๒ - ๓๐ มิ.ย. ๖๓)	ร้อยละ	
๒) การถ่ายทอดความรู้	ราย	๔๙,๕๒๕	๑๗,๖๑๘	๓๕.๕๗	- ถ่ายทอดความรู้โดยการจัดเวทีเรียนรู้ตามกระบวนการโรงเรียนเกษตรกรด้านการผลิตเมล็ดพันธุ์และการผลิตข้าวตามมาตรฐาน GAP ด้าน ICS ให้แก่เกษตรกรต่อเนื่องปี ๒๕๖๑ และปี ๒๕๖๒ จำนวน ๑๗,๖๑๘ ราย และสำหรับปี ๒๕๖๓ อยู่ระหว่างดำเนินการ
๓) การสนับสนุนปัจจัยการผลิต	แปลง	๑,๗๓๓	๑,๙๑๓	๑๑๐.๓๙	
๔) การตรวจรับรองข้าว GAP	กลุ่ม	๑,๓๖๘	-	-	- อยู่ระหว่างดำเนินการ
๕) การพัฒนาผู้นำชาวนาแปลงใหญ่ (ประธานและผู้จัดการแปลงใหญ่)	ราย	๗๗๐	-	-	- ยกเลิกไม่มีการดำเนินการในกิจกรรมนี้ เนื่องจากเงินงบประมาณถูกตัดไปใช้บรรเทาสถานการณ์การแพร่ระบาดของเชื้อไวรัส COVID-19
๑.๕ การส่งเสริมการผลิตข้าวอินทรีย์	ไร่	๔๐๐,๐๐๐	-	-	- อยู่ระหว่างดำเนินการพิจารณาผลจากคณะทบทวนผลการตรวจประเมินระดับจังหวัด
๑.๖ การพัฒนาประสิทธิภาพการผลิตข้าวตลาดเฉพาะ					
๑) ข้าว กข ๔๓	ไร่	๕๐,๐๐๐	๔๑,๗๙๐	๘๓.๕๘	
๒) ข้าวพื้นนุ่ม (กข ๗๙)	ไร่	๕๐,๐๐๐	๒๑,๔๙๐	๔๒.๙๘	
๑.๗ การเพิ่มศักยภาพการผลิตข้าวหอมมะลิทุ่งกุลาร้องไห้ภาคตะวันออกเฉียงเหนือ	ไร่	๓๐,๐๐๐	-	-	- ยังไม่สามารถวัดผลการดำเนินงาน เนื่องจากอยู่ระหว่างดำเนินการสนับสนุนเมล็ดพันธุ์ข้าวและส่งเสริมการใช้เมล็ดพันธุ์ที่มีคุณภาพให้แก่เกษตรกรในพื้นที่

แผนปฏิบัติงาน	หน่วยนับ	การปฏิบัติงานปีงบประมาณ ๒๕๖๓			คำชี้แจง/ปัญหา อุปสรรค
		เป้าหมาย	ผล (๑ ต.ค. ๖๒ - ๓๐ มิ.ย. ๖๓)	ร้อยละ	
๑.๘ การพัฒนาและประยุกต์ใช้เทคโนโลยีขั้นสูงในการผลิตพืช	เทคโนโลยี	๓	-	-	- ในปี ๒๕๖๓ ได้รับการจัดสรรเพียงแค่งบลงทุน เพื่อไปจัดซื้อครุภัณฑ์สำรวจและครุภัณฑ์วิทยาศาสตร์ ซึ่งขณะนี้ได้ดำเนินการลงนามในสัญญาจัดซื้อจัดจ้าง (PO) เรียบร้อยแล้ว และดำเนินการเบิกจ่ายช่วงเดือน ก.ค. - ก.ย. ๒๕๖๓ ซึ่งอาจส่งผลให้การดำเนินงานตามกิจกรรม/ประเด็น/ตัวชี้วัดที่ปรากฏตามเอกสารขาคาดแดง ยังไม่สามารถดำเนินการได้
๑) บูรณาการโครงการวิจัยร่วมกับหน่วยงานต่าง ๆ	เทคโนโลยี	๓	-	-	
๒) พัฒนาและจัดการฐานข้อมูลด้านข้าว	ระบบ	๑	-	-	
๓) จัดทำแปลงสาธิตเกษตรอัจฉริยะ โดยใช้เทคโนโลยีต่าง ๆ	เทคโนโลยี	๓	-	-	
๑.๙ การพัฒนาเกษตรกรปราดเปรื่อง	ราย	๑๕,๐๐๐	๓,๕๓๘	๒๓.๕๙	- ขณะนี้กรมการข้าว อยู่ระหว่างการประชุมกลุ่มเกษตรกรที่เข้าร่วมโครงการ เพื่อเชื่อมโยงตลาดข้าวอินทรีย์และข้าว GAP กับโรงสีและประชุมกับผู้ประกอบการที่เข้าร่วมโครงการ เพื่อเชื่อมโยงตลาด ข้าวอินทรีย์และข้าว GAP ไปสู่ขั้นตอนของการขายข้าว
๑.๑๐ การเชื่อมโยงตลาดข้าวอินทรีย์และข้าว GAP ครบวงจร					
๑) ข้าวอินทรีย์	ตัน	๒,๖๐๐	-	-	
๒) ข้าว GAP	ตัน	๑,๐๐๐	-	-	
๑.๑๑ งบประมาณที่เบิกจ่าย	บาท	๑,๒๒๓,๐๕๐,๒๐๐	๘๙๘,๕๖๘,๑๗๒	๗๓.๔๗	- ปรับลดงบประมาณตาม พ.ร.บ. โอนฯ
<b>๒. กรมส่งเสริมการเกษตร</b>					
๒.๑ การขึ้นทะเบียนเกษตรกรผู้ปลูกข้าว ปี ๒๕๖๒/๖๓ รอบที่ ๒					
๑) คราวเรือนเกษตรกรที่ขึ้นทะเบียน	ครัวเรือน	๕๖๔,๘๙๗	๔๐๙,๔๑๔	๗๒.๔๘	
๒) พื้นที่ปลูกข้าวที่ขึ้นทะเบียน	ไร่	๙,๓๐๙,๕๗๙.๕๔	๖,๓๒๑,๕๙๗.๙๐	๖๗.๙๐	

แผนปฏิบัติงาน	หน่วยนับ	การปฏิบัติงานปีงบประมาณ ๒๕๖๓			คำชี้แจง/ปัญหา อุปสรรค
		เป้าหมาย	ผล (๑ ต.ค. ๖๒ - ๓๐ มิ.ย. ๖๓)	ร้อยละ	
๒.๒ การส่งเสริมการปลูกพืชหลากหลาย					
๑) จัดเวทีชุมชนเตรียมความพร้อมและรับสมัครเกษตรกร ผลิตพืชหลากหลายตามความต้องการของตลาด	ราย	๑๘,๐๐๐	๑๗,๐๘๐	๙๔.๘๙	
๒) สนับสนุนวัสดุอุปกรณ์ในพื้นที่ขยายผล ปรับเปลี่ยน ไปปลูกพืชหลากหลาย	แปลง	๖๐๐	๖๐๐	๑๐๐.๐๐	
๒.๓ การขึ้นทะเบียนเกษตรกรผู้ปลูกข้าว ปี ๒๕๖๓/๖๔ รอบที่ ๑					
๑) คริวเรือนเกษตรกรที่ขึ้นทะเบียน	คริวเรือน	๔,๔๙๔,๕๖๑	๑,๕๗๔,๔๘๒	๓๕.๐๓	
๒) พื้นที่ปลูกข้าวที่ขึ้นทะเบียน	ไร่	๖๑,๒๑๐,๕๗๔	๒๑,๔๒๑,๗๙๔	๓๕.๐๐	
๒.๔ งบประมาณที่เบิกจ่าย	บาท	๑๐,๗๗๓,๓๐๐	๖,๗๘๔,๐๙๔	๖๒.๙๗	- ปรับลดงบประมาณตาม พ.ร.บ. โอนฯ
๓. งบประมาณที่เบิกจ่ายรวมทั้งสิ้น	บาท	๑,๒๓๓,๘๒๓,๕๐๐	๙๐๕,๓๕๒,๒๖๖	๗๓.๓๘	

๑๑. การทำเกษตรผสมผสาน

๑๑.๑ โครงการพัฒนาศักยภาพการผลิตด้านการเกษตร (กิจกรรมพัฒนาพื้นที่นาร้างเพื่อปลูกพืชเกษตรผสมผสาน)

ไตรมาสที่ ๓ ตั้งแต่ ๑ ตุลาคม ๒๕๖๒ - ๓๐ มิถุนายน ๒๕๖๓

หน่วยงานรับผิดชอบ	กรมพัฒนาที่ดิน
วัตถุประสงค์โครงการ	๑. เพื่อปรับปรุงพื้นที่นาร้างให้สามารถกลับมาใช้ประโยชน์ในการปลูกพืชแบบผสมผสานได้อย่างมีประสิทธิภาพ ๒. เพื่อช่วยเหลือเกษตรกรรายย่อยในการประกอบอาชีพการเกษตรให้มีรายได้ ความเป็นอยู่ดีขึ้นและมั่นคง
เป้าหมายของโครงการ	จำนวน ๑,๐๐๐ ไร่
ระยะเวลาของโครงการ	ปีงบประมาณ พ.ศ. ๒๕๖๓
งบประมาณโครงการปี ๒๕๖๓	จำนวน ๑๐,๐๐๐,๐๐๐ บาท
แผนและผลการปฏิบัติงานปีงบประมาณ ๒๕๖๓	

แผนปฏิบัติงาน	หน่วยนับ	การปฏิบัติงานปีงบประมาณ ๒๕๖๓			คำชี้แจง/ปัญหา อุปสรรค
		เป้าหมาย	ผล (๑ ต.ค. ๖๒ - ๓๐ มิ.ย. ๖๓)	ร้อยละ	
๑. พื้นที่นาร้างได้รับการพัฒนาและฟื้นฟู	ไร่	๑,๐๐๐	๖๐๐	๖๐.๐๐	
๒. งบประมาณที่เบิกจ่าย	บาท	๑๐,๐๐๐,๐๐๐	๖,๘๒๖,๖๐๐	๖๘.๒๗	

๑๑. การทำเกษตรผสมผสาน

๑๑.๒ โครงการพัฒนาและส่งเสริมการผลิตสินค้าเกษตร

(กิจกรรมจัดระบบอนุรักษ์ดินและน้ำเพื่อการปลูกพืชผสมผสานในพื้นที่ภาคใต้)

ไตรมาสที่ ๓ ตั้งแต่ ๑ ตุลาคม ๒๕๖๒ - ๓๐ มิถุนายน ๒๕๖๓

หน่วยงานรับผิดชอบ	กรมพัฒนาที่ดิน
วัตถุประสงค์โครงการ	ปรับปรุงเปลี่ยนแปลงพื้นที่เกษตรกรรมจังหวัดภาคใต้เพื่อการปลูกพืชในระบบเกษตรผสมผสาน
เป้าหมายของโครงการ	จำนวน ๓,๐๐๐ ไร่ (ดำเนินการในจังหวัดสงขลา สตูล พัทลุง และตรัง)
ระยะเวลาของโครงการ	ปีงบประมาณ พ.ศ. ๒๕๖๓
งบประมาณโครงการปี ๒๕๖๓	จำนวน ๔๐,๙๘๐,๐๐๐ บาท
แผนและผลการปฏิบัติงานปีงบประมาณ ๒๕๖๓	

แผนปฏิบัติงาน	หน่วยนับ	การปฏิบัติงานปีงบประมาณ ๒๕๖๓			ค่าชี้แจง/ปัญหา อุปสรรค
		เป้าหมาย	ผล (๑ ต.ค. ๖๒ - ๓๐ มิ.ย. ๖๓)	ร้อยละ	
๑. จัดทำระบบอนุรักษ์ดินและน้ำเพื่อการปลูกพืชผสมผสานในพื้นที่ภาคใต้	ไร่	๓,๐๐๐	๑,๐๗๙.๕๐	๓๕.๙๘	
๒. งบประมาณที่เบิกจ่าย	บาท	๔๐,๙๘๐,๐๐๐	๑๕,๗๗๐,๗๒๗.๕๐	๓๘.๔๘	

## ๑๑. การทำเกษตรผสมผสาน

### ๑๑.๓ โครงการบริหารจัดการสวนยางพาราแนวใหม่ไปสู่สวนยางพาราอย่างยั่งยืน (เกษตรผสมผสาน)

ไตรมาสที่ ๓ ตั้งแต่ ๑ ตุลาคม ๒๕๖๒ - ๓๐ มิถุนายน ๒๕๖๓

หน่วยงานรับผิดชอบ	การยางแห่งประเทศไทย
วัตถุประสงค์โครงการ	๑. เพื่อลดพื้นที่ปลูกยางพาราและปริมาณผลผลิตไม่ให้เกิดความต้องการของตลาด ๒. เพื่อเพิ่มรายได้ให้กับเกษตรกรชาวสวนยางมากขึ้นไปสู่ Smart Farmer
เป้าหมายของโครงการ	ฝึกอบรมเกษตรกรที่อยู่ระหว่างให้การสงเคราะห์และสนับสนุนให้มีการปลูกแทน แบบผสมผสาน จำนวน ๙๐๐ ราย
ระยะเวลาของโครงการ	ปีงบประมาณ พ.ศ. ๒๕๖๓
งบประมาณโครงการปี ๒๕๖๓	จำนวน ๒,๓๑๓,๐๐๐ บาท
แผนและผลการปฏิบัติงานปีงบประมาณ ๒๕๖๓	

แผนปฏิบัติงาน	หน่วยนับ	การปฏิบัติงานปีงบประมาณ ๒๕๖๓			คำชี้แจง/ปัญหา อุปสรรค
		เป้าหมาย	ผล (๑ ต.ค. ๖๒ - ๓๐ มิ.ย. ๖๓)	ร้อยละ	
๑. อบรมเกษตรกรที่อยู่ระหว่างให้การสงเคราะห์และสนับสนุนให้มีการปลูกแทน แบบผสมผสาน	รุ่น	๓๐	-	-	- อยู่ระหว่างการดำเนินงาน
	ราย	๙๐๐	-	-	
๒. ศึกษาดูงานต้นแบบเกษตรผสมผสาน ๑ วัน	ครั้ง	๑	-	-	
๓. จัดเวทีชุมชน และสรุปผลโครงการฯ ๑ วัน	ครั้ง	๑	-	-	
๔. งบประมาณที่เบิกจ่าย	บาท	๒,๓๑๓,๐๐๐	-	-	

## ๑๒. การเกษตรอัจฉริยะ

### ๑๒.๑ โครงการพัฒนาและประยุกต์ใช้เทคโนโลยีขั้นสูงในการผลิตพืช (กิจกรรมพัฒนาระบบการผลิตข้าวด้วยเทคโนโลยีขั้นสูง)

ไตรมาสที่ ๓ ตั้งแต่ ๑ ตุลาคม ๒๕๖๒ - ๓๐ มิถุนายน ๒๕๖๓

หน่วยงานรับผิดชอบ	กรมการข้าว
วัตถุประสงค์โครงการ	เพื่อพัฒนาระบบการปลูกข้าว การประเมินพื้นที่การปลูกข้าว การระบอบโรค และแมลงศัตรูข้าว โดยใช้เทคโนโลยีเกษตรอัจฉริยะเพื่อการวางแผน และพัฒนาการผลิตข้าวให้มีประสิทธิภาพ
เป้าหมายของโครงการ	จำนวนเทคโนโลยีที่สามารถประเมินพื้นที่ปลูกข้าวในประเทศไทยและเทคโนโลยีภาพถ่ายของโรคแมลงศัตรูข้าวที่สำคัญ
ระยะเวลาของโครงการ	ปีงบประมาณ พ.ศ. ๒๕๖๓
งบประมาณโครงการปี ๒๕๖๓	จำนวน ๔,๖๐๐,๐๐๐ บาท
แผนและผลการปฏิบัติงานปีงบประมาณ ๒๕๖๓	

แผนปฏิบัติงาน	หน่วยนับ	การปฏิบัติงานปีงบประมาณ ๒๕๖๓			คำชี้แจง/ปัญหา อุปสรรค
		เป้าหมาย	ผล (๑ ต.ค. ๖๒ - ๓๐ มิ.ย. ๖๓)	ร้อยละ	
๑. บูรณาการโครงการวิจัยร่วมกับหน่วยงานต่าง ๆ	เทคโนโลยี	๓	-	-	- ได้รับจัดสรรงบประมาณ เพื่อจัดซื้อครุภัณฑ์สำรวจ และครุภัณฑ์วิทยาศาสตร์ ขณะนี้ได้ดำเนินการลงนามสัญญาจัดซื้อจัดจ้าง (PO) แล้ว ณ ๓๑ พ.ค. ๖๓ ซึ่งอาจส่งผลให้การดำเนินงานตามกิจกรรม/ประเด็น/ตัวชี้วัดที่ปรากฏตามเอกสารขาคาดแดง ยังไม่สามารถดำเนินการได้
๒. พัฒนาและจัดการฐานข้อมูลด้านข้าว	ระบบ	๑	-	-	
๓. จัดทำแปลงสาธิตเกษตรอัจฉริยะ โดยใช้เทคโนโลยีต่าง ๆ	เทคโนโลยี	๓	-	-	
๔. งบประมาณที่เบิกจ่าย	บาท	๔,๖๐๐,๐๐๐	-	-	



## ๑๒. การเกษตรอัจฉริยะ

### ๑๒.๒ โครงการแปลงเรียนรู้เทคโนโลยีการเพิ่มประสิทธิภาพการผลิตพืชด้วยระบบเกษตรอัจฉริยะ

ไตรมาสที่ ๓ ตั้งแต่ ๑ ตุลาคม ๒๕๖๒ - ๓๐ มิถุนายน ๒๕๖๓

หน่วยงานรับผิดชอบ	กรมวิชาการเกษตร
วัตถุประสงค์โครงการ	๑. เกษตรกร ผู้ประกอบการมีความรู้ความเข้าใจในการประยุกต์ใช้เทคโนโลยีสมัยใหม่ด้านการเกษตรอย่างมีประสิทธิภาพ ๒. เกิดการแลกเปลี่ยนเรียนรู้ข้อมูลทางวิชาการและประสบการณ์ระหว่างนักวิชาการ นักส่งเสริมการเกษตร เกษตรกร สถาบันการศึกษา ภาคเอกชน ๓. ได้องค์ความรู้และฐานข้อมูล Big data สำหรับการบริหารจัดการแปลงปลูกได้อย่างมีประสิทธิภาพและรวดเร็ว
เป้าหมายของโครงการ	จัดทำแปลงเรียนรู้เทคโนโลยีเกษตรอัจฉริยะ จำนวน ๔ แปลง (ปาล์ม น้ำมัน อ้อย มะม่วง มันสำปะหลัง) และโรงเรียนผลิตพืชอัจฉริยะ ๑ โรงเรียน
ระยะเวลาของโครงการ	งบประมาณ ปี พ.ศ. ๒๕๖๓
งบประมาณโครงการปี ๒๕๖๓	จำนวน ๙,๐๖๓,๒๐๐ บาท
แผนและผลการปฏิบัติงานปีงบประมาณ ๒๕๖๓	

แผนปฏิบัติงาน	หน่วยนับ	การปฏิบัติงานปีงบประมาณ ๒๕๖๓			ค่าใช้จ่าย/ปัญหา อุปสรรค
		เป้าหมาย	ผล (๑ ต.ค. ๖๒ - ๓๐ มิ.ย. ๖๓)	ร้อยละ	
๑. จัดแปลงเรียนรู้เทคโนโลยีเกษตรอัจฉริยะ	แห่ง	๔	๔	๑๐๐.๐๐	
๒. จัดทำโรงเรียนผลิตพืชอัจฉริยะ	แห่ง	๑	๑	๑๐๐.๐๐	
๓. ติดตามประเมินผล	ครั้ง	๑๐	๕	๕๐.๐๐	
๔. งบประมาณที่เบิกจ่าย	บาท	๙,๐๖๓,๒๐๐	๖,๒๓๓,๘๐๐	๖๘.๗๘	

**๑๓. โครงการส่งเสริมการใช้ยางในหน่วยงานภาครัฐ**  
**ไตรมาสที่ ๓ ตั้งแต่ ๑ ตุลาคม ๒๕๖๒ - ๓๐ มิถุนายน ๒๕๖๓**

หน่วยงานรับผิดชอบ	การยางแห่งประเทศไทย และกรมชลประทาน
วัตถุประสงค์โครงการ	๑. เพื่อเพิ่มปริมาณการใช้ยางพาราในหน่วยงานภาครัฐ กระตุ้นให้มีการใช้ผลิตภัณฑ์ยางพารา หรือผลิตภัณฑ์ที่มียางพาราเป็นส่วนผสมมาใช้ประโยชน์ในการบริการสาธารณะมากขึ้น ๒. เพื่อเพิ่มรายได้ให้กับเกษตรกรชาวสวนยาง และสถาบันเกษตรกรชาวสวนยาง และลดความผันผวนและรักษาระดับราคายางพารา
เป้าหมายของโครงการ	๑. หน่วยงานภาครัฐมีปริมาณการใช้ยางพาราภายในประเทศ คิดเป็นปริมาณน้ำยางสด จำนวน ๑,๐๐๐,๐๐๐ ตัน ตลอดระยะเวลาโครงการ ๒. หน่วยงาน (ขป.) มีปริมาณการใช้น้ำยางชั้น ๓๐,๐๐๑.๐๔ ตัน ตลอดระยะเวลาโครงการ
ระยะเวลาของโครงการ	ตั้งแต่ปี ๒๕๖๓ - ๒๕๖๕ (กยท.) ตั้งแต่ปี ๒๕๖๑ - ๒๕๖๕ (ขป.)
งบประมาณโครงการปี ๒๕๖๓	จำนวน ๒,๑๒๐,๓๑๐,๒๐๐ บาท
แผนและผลการปฏิบัติงานปีงบประมาณ ๒๕๖๓	

แผนปฏิบัติงาน	หน่วยนับ	การปฏิบัติงานปีงบประมาณ ๒๕๖๓			คำชี้แจง/ปัญหา อุปสรรค
		เป้าหมาย	ผล (๑ ต.ค. ๖๒ - ๓๐ มิ.ย. ๖๓)	ร้อยละ	
<b>๑. การยางแห่งประเทศไทย</b>					
๑.๑ จัดประชุมคณะกรรมการบริหารโครงการฯ	ครั้ง	๒	๑	๕๐.๐๐	
๑.๒ การติดตาม และชี้แจงการดำเนินงาน	ครั้ง	๒	๑	๕๐.๐๐	
๑.๓ การใช้ยางในแต่ละหน่วยงาน	ตัน	๙๐,๕๓๔.๔๖	๒,๖๘๘.๓๖	๒.๙๗	
๑) กระทรวงยุติธรรม	ตัน	๑,๑๑๓.๙๖	๔๘๒.๑๘	๔๓.๒๙	
๒) กระทรวงกลาโหม	ตัน	๙๘๒.๗๐	๗๔๑.๓๘	๗๕.๔๔	
๓) กระทรวงคมนาคม	ตัน	๕๒,๓๖๘.๐๔	-	-	- อยู่ระหว่างรอรายงาน
๔) กระทรวงเกษตรและสหกรณ์	ตัน	๖,๓๕๔.๐๘	๑,๔๖๔.๖๖	๒๓.๐๕	- ขป. ปรับเป้าหมายยางชั้นทำให้เป้าหมาย
๕) กระทรวงการพัฒนาสังคมและความมั่นคงของมนุษย์	ตัน	๑.๑๐	๐.๑๔	๑๒.๗๓	ยางสดเปลี่ยนจากเดิม ๖,๑๗๖ ตัน
๖) กระทรวงสาธารณสุข	ตัน	๒๙,๗๑๔.๕๘	-	-	- อยู่ระหว่างรอรายงาน
๑.๔ งบประมาณที่เบิกจ่าย	บาท	๕๐๐,๐๐๐	๒๒,๗๕๐	๔.๕๕	

แผนปฏิบัติงาน	หน่วยนับ	การปฏิบัติงานปีงบประมาณ ๒๕๖๓			คำชี้แจง/ปัญหา อุปสรรค
		เป้าหมาย	ผล (๑ ต.ค. ๖๒ - ๓๐ มิ.ย. ๖๓)	ร้อยละ	
<b>๒. กรมชลประทาน</b>					
๒.๑ ปริมาณการใช้จ่ายขั้น	ตัน	๓,๑๗๗.๐๔	๗๓๒.๓๓	๒๓.๐๕	- ชป. ปรับเป้าหมาย จากเดิม ๓,๐๘๘ ตัน
๒.๒ ประเภทของงาน	รายการ	๒๐๕	-	-	- อยู่ระหว่างดำเนินการ
๑) ถนน Para Asphaltic	รายการ	๑๓๕	-	-	- ชป. ปรับเป้าหมาย จากเดิม ๑๓๖ รายการ
๒) Para Soil Cement	รายการ	๗๐	-	-	- ชป. ปรับเป้าหมาย จากเดิม ๖๙ รายการ
๒.๓ งบประมาณที่เบิกจ่าย	บาท	๒,๑๑๙,๘๑๐,๒๐๐	๔๔๑,๓๖๐,๐๐๐	๒๐.๘๒	
<b>๓. งบประมาณที่เบิกจ่ายรวมทั้งสิ้น</b>	บาท	๒,๑๒๐,๓๑๐,๒๐๐	๔๔๑,๓๘๒,๗๕๐	๒๐.๘๒	

**๑๔. โครงการส่งเสริมระบบวนเกษตรในเขตปฏิรูปที่ดิน**  
**ไตรมาสที่ ๓ ตั้งแต่ ๑ ตุลาคม ๒๕๖๒ - ๓๐ มิถุนายน ๒๕๖๓**

**หน่วยงานรับผิดชอบ** สำนักงานการปฏิรูปที่ดินเพื่อเกษตรกรรม

**วัตถุประสงค์โครงการ** ๑. เพื่อเพิ่มพื้นที่สีเขียวในเขต ส.ป.ก. โดยส่งเสริมให้เกษตรกรปลูกไม้ป่า ไม้เศรษฐกิจ ไม้ผล หรือไม้อื่น ๆ ที่มีคุณค่า พร้อมทั้งดำเนินกิจกรรมตามระบบวนเกษตร เพื่อประโยชน์ในการฟื้นฟู อนุรักษ์ดินและน้ำ และสร้างความชุ่มชื้นในแปลงเกษตร

๒. เพื่อส่งเสริมให้อาชีพเกษตรกรสามารถอยู่ร่วมกับป่าได้อย่างยั่งยืน เกิดแหล่งปัจจัยพื้นฐานตามธรรมชาติตามมา

**เป้าหมายของโครงการ** พื้นที่เขตปฏิรูปที่ดิน จำนวน ๔๕,๐๐๐ ไร่

**ระยะเวลาของโครงการ** ตั้งแต่ปี ๒๕๖๒ - ๒๕๖๓

**งบประมาณโครงการปี ๒๕๖๓** จำนวน ๔๑,๘๐๕,๓๐๐ บาท

**แผนและผลการปฏิบัติงานปีงบประมาณ ๒๕๖๓**

แผนปฏิบัติงาน	หน่วยนับ	การปฏิบัติงานปีงบประมาณ ๒๕๖๓			คำชี้แจง/ปัญหา อุปสรรค
		เป้าหมาย	ผล (๑ ต.ค. ๖๒ - ๓๐ มิ.ย. ๖๓)	ร้อยละ	
๑. พื้นที่ได้รับการส่งเสริมระบบวนเกษตรในเขตปฏิรูปที่ดิน					
๑.๑ พื้นที่ส่วนบุคคลที่ได้รับการส่งเสริมระบบวนเกษตร (out put)	ไร่	๔๔,๐๐๐	๒,๗๕๐	๖.๒๕	
๑.๒ พื้นที่สาธารณะที่ได้รับการส่งเสริมระบบวนเกษตร (out put)	ไร่	๑,๐๐๐	-	-	
๒. อบรมเกษตรกรเรื่องระบบวนเกษตรแบบพึ่งตนเอง (out put)	ราย	๔,๕๐๐	๔,๐๖๖	๙๐.๓๖	
๓. เกษตรกรได้รับการสนับสนุนพันธุ์ไม้แต่ละชนิด	ราย	-	-	-	
๓.๑ ไม้ผล	ราย	-	-	-	
๓.๒ ไม้เศรษฐกิจ	ราย	-	-	-	
๓.๓ พืชสมุนไพร	ราย	-	-	-	
๔. พื้นที่ที่มีการปรับเปลี่ยนเข้าสู่ระบบวนเกษตรแบบพึ่งพาตนเอง (ร้อยละ ๓๐) (Outcome)	ไร่	๑๓,๕๐๐	-	-	
๕. งบประมาณที่เบิกจ่าย	บาท	๔๑,๘๐๕,๓๐๐	๒๒,๓๔๒,๐๐๐	๕๓.๔๔	- ปรับลดงบประมาณตาม พ.ร.บ. โอนฯ

**๑๕. การปรับปรุงคุณภาพดิน พื้นฟูและป้องกันการชะล้างพังทลายของดิน**  
**๑๕.๑ ผลผลิตที่ ๓ ทรัพยากรดินและน้ำได้รับการพัฒนา (กิจกรรมปรับปรุงคุณภาพดิน)**  
**ไตรมาสที่ ๓ ตั้งแต่ ๑ ตุลาคม ๒๕๖๒ - ๓๐ มิถุนายน ๒๕๖๓**

หน่วยงานรับผิดชอบ                      กรมพัฒนาที่ดิน

วัตถุประสงค์โครงการ                    เพื่อส่งเสริมให้เกษตรกรปรับปรุงแก้ไขดินเปรี้ยว ดินกรด โดยใช้วัสดุปรับปรุงดิน (ปูนเพื่อการเกษตร) ร่วมกับการใช้พืชปุ๋ยสด รวมทั้งการปรับโครงสร้างของพื้นที่ให้มีสภาพเหมาะสมสามารถทำนา ปลูกไม้ผลและไม้ยืนต้นให้ได้ผลผลิตสูงขึ้น

เป้าหมายของโครงการ                    จำนวน ๖๗,๗๒๗ ไร่

ระยะเวลาของโครงการ                    ปีงบประมาณ พ.ศ. ๒๕๖๓

งบประมาณโครงการปี ๒๕๖๓            จำนวน ๒๐๒,๓๐๒,๓๐๐ บาท

แผนและผลการปฏิบัติงานปีงบประมาณ ๒๕๖๓

แผนปฏิบัติงาน	หน่วยนับ	การปฏิบัติงานปีงบประมาณ ๒๕๖๓			คำชี้แจง/ปัญหา อุปสรรค
		เป้าหมาย	ผล (๑ ต.ค. ๖๒ - ๓๐ มิ.ย. ๖๓)	ร้อยละ	
๑. ปรับปรุงคุณภาพดิน	ไร่	๖๗,๗๒๗	๖๑,๓๓๗	๙๐.๕๗	- ปรับลดงบประมาณตาม พ.ร.บ. โอน ฯ
๒. งบประมาณที่เบิกจ่าย	บาท	๒๐๒,๓๐๒,๓๐๐.๐๐	๑๑๕,๘๕๑,๓๓๓.๗๘	๕๗.๒๗	

**๑๕. การปรับปรุงคุณภาพดิน พื้นฟูและป้องกันการชะล้างพังทลายของดิน**  
**๑๕.๒ ผลผลิตที่ ๓ ทรัพยากรดินและน้ำได้รับการพัฒนา (กิจกรรมพื้นฟูและป้องกันการชะล้างพังทลายของดิน)**  
**ไตรมาสที่ ๓ ตั้งแต่ ๑ ตุลาคม ๒๕๖๒ - ๓๐ มิถุนายน ๒๕๖๓**

หน่วยงานรับผิดชอบ	กรมพัฒนาที่ดิน
วัตถุประสงค์โครงการ	๑. เพื่อให้เกษตรกรตระหนักถึงปัญหาการชะล้างพังทลายของดิน มีความรู้และเข้าใจวิธีการปลูก และการใช้ประโยชน์จากหญ้าแฝกในการอนุรักษ์ดินและน้ำได้อย่างยั่งยืน ๒. จัดทำระบบอนุรักษ์ดินและน้ำ ลดการชะล้างพังทลายของดิน แก้ไข ปรับปรุง และฟื้นฟูดินที่เสื่อมโทรมให้มีความอุดมสมบูรณ์
เป้าหมายของโครงการ	จำนวน ๑,๐๒๔,๓๐๐ ไร่
ระยะเวลาของโครงการ	ปีงบประมาณ พ.ศ. ๒๕๖๓
งบประมาณโครงการปี ๒๕๖๓	จำนวน ๗๖๒,๐๐๘,๘๐๐ บาท
แผนและผลการปฏิบัติงานปีงบประมาณ ๒๕๖๓	

แผนปฏิบัติงาน	หน่วยนับ	การปฏิบัติงานปีงบประมาณ ๒๕๖๓			คำชี้แจง/ปัญหา อุปสรรค
		เป้าหมาย	ผล (๑ ต.ค. ๖๒ - ๓๐ มิ.ย. ๖๓)	ร้อยละ	
๑. พื้นฟู และป้องกันการชะล้างพังทลายของดิน	ไร่	๑,๐๒๔,๓๐๐.๐๐	๔๔๘,๙๒๘.๑๐	๔๓.๘๓	- ปรับลดงบประมาณตาม พ.ร.บ. โอน ฯ
๒. งบประมาณที่เบิกจ่าย	บาท	๗๖๒,๐๐๘,๘๐๐.๐๐	๓๙๔,๗๖๙,๗๘๙.๘๙	๕๑.๘๑	



**๑๗. โครงการตลาดนำการผลิตด้านสินค้าหม่อนไหม**  
**ไตรมาสที่ ๓ ตั้งแต่ ๑ ตุลาคม ๒๕๖๒ - ๓๐ มิถุนายน ๒๕๖๓**

หน่วยงานรับผิดชอบ	กรมหม่อนไหม
วัตถุประสงค์โครงการ	จำหน่ายผ้าไหมภายใต้โครงการไม่น้อยกว่า ๒๐๐,๐๐๐ เมตร กระตุ้นอุปทานให้เกิดความต้องการซื้อผ้าไหมเพิ่มมากขึ้น การจัดจำหน่ายผ้าไหมให้ผู้บริโภคเข้าถึงผู้ผลิต และสนับสนุนให้เกษตรกรมีรายได้เพิ่มขึ้น
เป้าหมายของโครงการ	ดำเนินการในพื้นที่ศูนย์หม่อนไหมเฉลิมพระเกียรติฯ ๒๑ แห่ง ประกอบด้วย จังหวัดแพร่ น่าน ตาก เชียงใหม่ อุตรธานี สกลนคร หนองคาย เลย ร้อยเอ็ด ขอนแก่น ชัยภูมิ มุกดาหาร นครราชสีมา บุรีรัมย์ สุรินทร์ สระบุรี กาญจนบุรี ชุมพร นราธิวาส อุบลราชธานี และศรีสะเกษ
ระยะเวลาของโครงการ	ปีงบประมาณ พ.ศ. ๒๕๖๓
งบประมาณโครงการปี ๒๕๖๓	จำนวน ๕,๐๐๐,๐๐๐ บาท
แผนและผลการปฏิบัติงานปีงบประมาณ ๒๕๖๓	

แผนปฏิบัติงาน	หน่วยนับ	การปฏิบัติงานปีงบประมาณ ๒๕๖๓			คำชี้แจง/ปัญหา อุปสรรค
		เป้าหมาย	ผล (๑ ต.ค. ๖๒ - ๓๐ มิ.ย. ๖๓)	ร้อยละ	
๑. กิจกรรมการกระตุ้นตลาดในประเทศ					- มีการปรับปรุงรายละเอียดและกิจกรรมภายใต้โครงการ
๑.๑ จัดตลาดมหกรรมผ้าไหม/ตลาดสัญจร	ครั้ง	๕	-	-	
๑.๒ บูรณาการด้านการตลาดร่วมกับภาคีหน่วยงานภายนอก	ครั้ง	๓	-	-	
๑.๓ กิจกรรม ส่งเสริมผลิตภัณฑ์หม่อนไหมสู่แพลตฟอร์ม	ราย	๒๐	-	-	
E commerce โลก					
๑.๔ จัดทำ/ส่งเสริมการตลาดโดยใช้ application	งาน	๑	-	-	
๒. กลุ่มเป้าหมายที่เข้าร่วมโครงการ					
๒.๑ เกษตรกร	ราย	-	-	-	
๒.๒ ผู้ประกอบการ	ราย	-	-	-	



แผนปฏิบัติงาน	หน่วยนับ	การปฏิบัติงานปีงบประมาณ ๒๕๖๓			คำชี้แจง/ปัญหา อุปสรรค
		เป้าหมาย	ผล (๑ ต.ค. ๖๒ - ๓๐ มิ.ย. ๖๓)	ร้อยละ	
๓. สินค้าหม่อนไหม					
๓.๑ มูลค่าการจัดจำหน่ายสินค้าหม่อนไหม	ล้านบาท	๔๒	-	-	
๓.๒ จำนวนผ้าไหมที่จำหน่ายได้	เมตร	๒๐๐,๐๐๐	-	-	
๔. การประชาสัมพันธ์	ครั้ง	๑๐	-	-	
๕. งบประมาณที่เบิกจ่าย	บาท	๕,๐๐๐,๐๐๐	-	-	

๑๘. โครงการพัฒนาตามพระราชดำริ และโครงการที่มีการประยุกต์ใช้หลักปรัชญาของเศรษฐกิจพอเพียง

๑๘.๑ ศูนย์อำนวยการโครงการพัฒนาตามพระราชดำริ อำเภอสันป่าตอง จังหวัดเชียงใหม่

ไตรมาสที่ ๓ ตั้งแต่ ๑ ตุลาคม ๒๕๖๒ - ๓๐ มิถุนายน ๒๕๖๓

หน่วยงานที่รับผิดชอบ	กรมพัฒนาที่ดิน กรมการข้าว กรมปศุสัตว์ กรมประมง กรมหม่อนไหม กรมวิชาการเกษตร กรมตรวจบัญชีสหกรณ์ กรมส่งเสริมการเกษตร กรมส่งเสริมสหกรณ์ สำนักงานปลัดกระทรวงเกษตรและสหกรณ์ และสำนักงานเศรษฐกิจการเกษตร
วัตถุประสงค์โครงการ	เพื่อเป็นแหล่งศึกษาเรียนรู้ด้านการเกษตรแบบบูรณาการอย่างครบวงจร ตามแนวปรัชญาเศรษฐกิจพอเพียง เพิ่มความสามารถและโอกาสในการผลิต และประกอบอาชีพให้กับประชาชนกลุ่มเป้าหมาย เพื่อเป็นสถานที่ท่องเที่ยวเรียนรู้ด้านการเกษตรแบบบูรณาการอย่างครบวงจร ตามแนวปรัชญาเศรษฐกิจพอเพียง สำหรับประชาชน นักเรียน นิสิต และนักศึกษา
เป้าหมายของโครงการ	เป็นศูนย์แห่งการเรียนรู้ระบบเกษตรแบบมีส่วนร่วมในเชิงบูรณาการ เพื่อถ่ายทอดความรู้ทางด้านการเกษตรทุก ๆ ด้าน ทั้งด้านพืชไร่ พืชสวน ไม้ดอกไม้ประดับ ประมง ปศุสัตว์ การปรับปรุงบำรุงดินอย่างครบวงจร โดยยึดหลักปรัชญาเศรษฐกิจพอเพียงตามแนวพระราชดำริ ให้แก่เกษตรกร ประชาชน นักเรียน และนักศึกษาที่อยู่ในพื้นที่ และขยายผลไปยังพื้นที่ใกล้เคียงในอำเภออื่น ๆ ในจังหวัดเชียงใหม่ และจังหวัดอื่น ๆ ในภาคเหนือ
ระยะเวลาของโครงการ	ปีงบประมาณ พ.ศ. ๒๕๖๓
งบประมาณโครงการ ปี ๒๕๖๓	จำนวน ๑,๘๐๕,๓๕๐ บาท
แผนและผลการปฏิบัติงานปีงบประมาณ ๒๕๖๓	

แผนปฏิบัติงาน	หน่วยนับ	การปฏิบัติงานปีงบประมาณ ๒๕๖๓			คำชี้แจง/ปัญหา อุปสรรค
		เป้าหมาย	ผล (๑ ต.ค. ๖๒ - ๓๐ มิ.ย. ๖๓)	ร้อยละ	
<b>๑.. กรมพัฒนาที่ดิน</b>					
๑.๑ สาธิตการใช้ปุ๋ยพืชสด	ไร่	๓๐	๓๐	๑๐๐.๐๐	
๑.๒ สาธิตการทำ การใช้น้ำหมักชีวภาพ	ไร่	๓๐	๓๐	๑๐๐.๐๐	
๑.๓ สาธิตการทำปุ๋ยหมักสูตรพระราชทานฯ	ไร่	๓๐	๓๐	๑๐๐.๐๐	
๑.๔ สาธิตการใช้ผลิตภัณฑ์ชีวภาพกรมพัฒนาที่ดิน	ไร่	๑๐	๘	๘๐.๐๐	
ในการปลูกไม้ผล					
๑.๕ สาธิตการใช้ผลิตภัณฑ์ชีวภาพกรมพัฒนาที่ดิน	ไร่	๕	๕	๑๐๐.๐๐	
ในการปลูกพืชผัก					

แผนปฏิบัติงาน	หน่วยนับ	การปฏิบัติงานปีงบประมาณ ๒๕๖๓			คำชี้แจง/ปัญหา อุปสรรค
		เป้าหมาย	ผล (๑ ต.ค. ๖๒ - ๓๐ มิ.ย. ๖๓)	ร้อยละ	
๑.๖ สาธิตการใช้ผลิตภัณฑ์ชีวภาพกรมพัฒนาที่ดิน ในการปลูกข้าว	ไร่	๗	๕	๗๑.๔๓	
๑.๗ โครงการท่องเที่ยวเกษตรเชิงวัฒนธรรม	โครงการ	๑	-	-	
๑.๘ ดูแลรักษาพื้นที่โครงการฯ	โครงการ	๑	๑	๑๐๐.๐๐	
๑.๙ งบประมาณที่เบิกจ่าย	บาท	๙๙๑,๖๕๐.๐๐	๘๕๖,๓๙๒.๙๐	๘๖.๓๖	
<b>๒. กรมการข้าว</b>					
๒.๑ ถ่ายทอดเทคโนโลยีการผลิตข้าว	ราย	๔๐	-	-	- อยู่ระหว่างดำเนินการ
๒.๒ แปลงเรียนรู้และสาธิตการปลูกข้าวแบบใช้น้ำน้อย	ไร่	๑	-	-	
๒.๓ แปลงเรียนรู้และสาธิตการปลูกข้าวโดยมีพีชร่วมระบบ เผยแพร่ความรู้การผลิตข้าว	ไร่	๕	-	-	
๒.๔ งบประมาณที่เบิกจ่าย	บาท	๒๘,๐๐๐	๙,๕๒๐	๓๔.๐๐	
<b>๓. กรมปศุสัตว์</b>					
๓.๑ สาธิตการเลี้ยงสัตว์ปีก	ตัว	๑๐๐	๑๐๐	๑๐๐.๐๐	
๓.๒ งบประมาณที่เบิกจ่าย	บาท	๓๘,๔๐๐	-	-	
<b>๔. กรมประมง</b>					
๔.๑ จุดเรียนรู้และสาธิตการเพาะเลี้ยงสัตว์น้ำ	แห่ง	๑	๑	๑๐๐.๐๐	
๔.๒ งบประมาณที่เบิกจ่าย	บาท	๘๖,๑๐๐	๗๔,๕๓๐	๘๖.๕๖	
<b>๕. กรมหม่อนไหม</b>					
๕.๑ จัดทำป้ายจุดเรียนรู้แปลงหม่อน	จุด	๑	-	-	- อยู่ระหว่างดำเนินการ
๕.๒ คำวัสดุการเกษตรบำรุงรักษาแปลงหม่อน	ไร่	๒	๒	๑๐๐.๐๐	
๕.๓ งบประมาณที่เบิกจ่าย	บาท	๖,๕๐๐	๒,๕๐๐	๓๘.๔๖	

แผนปฏิบัติงาน	หน่วยนับ	การปฏิบัติงานปีงบประมาณ ๒๕๖๓			คำชี้แจง/ปัญหา อุปสรรค
		เป้าหมาย	ผล (๑ ต.ค. ๖๒ - ๓๐ มิ.ย. ๖๓)	ร้อยละ	
<b>๖. กรมวิชาการเกษตร</b>					
๖.๑ กิจกรรมถ่ายทอดเทคโนโลยี					
๑) จัดทำแปลงสาธิต/แปลงเรียนรู้	ไร่	๘	๘	๑๐๐.๐๐	
๒) การฝึกอบรม	ราย	๓๐	๓๐	๑๐๐.๐๐	
๖.๒ งบประมาณที่เบิกจ่าย	บาท	๖๐,๐๐๐	๖๐,๐๐๐	๑๐๐.๐๐	
<b>๗. กรมตรวจบัญชีสหกรณ์</b>					
๗.๑ สอน/แนะนำการจัดทำบัญชี	ราย	๑๑๐	๑๑๐	๑๐๐.๐๐	
๗.๒ กำกับ/แนะนำการจัดทำบัญชี	ราย	๑๑๐	๑๑๐	๑๐๐.๐๐	
๗.๓ ติดตามการจัดทำบัญชี	ราย	๑๑๐	๑๑๐	๑๐๐.๐๐	
๗.๔ งบประมาณที่เบิกจ่าย	บาท	๓๐,๘๐๐	๒๔,๙๖๐	๘๑.๐๔	
<b>๘. กรมส่งเสริมการเกษตร</b>					
๘.๑ จัดทำแปลงเรียนรู้การผลิตผักปลอดภัยจากสารพิษ	ไร่	๒	๒	๑๐๐.๐๐	
๘.๒ ดูแลแปลงไม้ดอกไม้ประดับ	ไร่	๑	๑	๑๐๐.๐๐	
๘.๓ อบรมเกษตรกรเพื่อพัฒนาให้เป็นเกษตรกรต้นแบบ	ราย	๑๐๐	-	-	
๘.๔ ถ่ายทอดเทคโนโลยีการถนอมและแปรรูปผลผลิต □	กลุ่ม	๒	-	-	
ทางการเกษตร					
๘.๕ จัดทำแปลงเรียนรู้สำหรับเกษตรกรต้นแบบ	ราย	๕	-	-	
๘.๖ ส่งเสริมการผลิตผักปลอดภัยจากสารพิษ					
๑) อบรมถ่ายทอดความรู้หลักสูตรการผลิตผักปลอดภัย	ราย	๔๐	-	-	
๒) ส่งเสริมเกษตรกรเข้าสู่ระบบการรับรองมาตรฐาน GAP	แปลง	๔๐	-	-	
๓) พัฒนาบรรจุภัณฑ์และบริหารจัดการตลาดผักปลอดภัย	กลุ่ม	๒	-	-	
จากสารพิษ					

แผนปฏิบัติงาน	หน่วยนับ	การปฏิบัติงานปีงบประมาณ ๒๕๖๓			คำชี้แจง/ปัญหา อุปสรรค
		เป้าหมาย	ผล (๑ ต.ค. ๖๒ - ๓๐ มิ.ย. ๖๓)	ร้อยละ	
๘.๗ ส่งเสริมการผลิตเมล็ดพันธุ์ข้าว ๑) อบรมถ่ายทอดความรู้หลักสูตรการผลิตเมล็ดพันธุ์ข้าว ๒) การแปรรูป พัฒนาบรรจุภัณฑ์และบริหารจัดการข้าว	ราย	๕๐	-	-	
๘.๘ งบประมาณที่เบิกจ่าย	บาท	๔๒๒,๖๐๐	๑๑๗,๖๐๐	๒๗.๘๓	
<b>๙. กรมส่งเสริมสหกรณ์</b>					
๙.๑ แนะนำ ส่งเสริม ให้ความรู้เรื่องหลักการ อุดมการณ์ และวิธีการสหกรณ์	ครั้ง	๑๒	๖	๕๐.๐๐	
๙.๒ จัดเวทีชาวบ้าน/ประชุมเชิงปฏิบัติการ	ครั้ง	๑	-	-	- เลื่อนการจัดกิจกรรมเวทีชาวบ้าน/ประชุมเชิงปฏิบัติการเนื่องจากได้รับผลกระทบจากสถานการณ์การระบาดของโรคไวรัสโคโรนาสายพันธุ์ใหม่ ๒๐๑๙ (COVID-๑๙)
	ราย	๓๐	-	-	
๙.๓ งบประมาณเบิกจ่าย	บาท	๒๑,๓๐๐	๔,๘๐๐	๒๒.๕๔	
<b>๑๐. สำนักงานปลัดกระทรวงเกษตรและสหกรณ์</b>					
๑๐.๑ สนับสนุนติดตามงานและประชุมคณะทำงาน ศูนย์อำนวยการฯ ในพื้นที่โครงการฯ	ครั้ง	๑๒	๓	๒๕.๐๐	
๑๐.๒ สนับสนุนการติดตามงานของผู้บริหารระดับสูง ของกระทรวงเกษตรและสหกรณ์ในพื้นที่โครงการและพื้นที่ขยายผล	ครั้ง	๔	๒	๕๐.๐๐	
๑๐.๓ จัดทำสื่อประชาสัมพันธ์โครงการฯ	ครั้ง	๕,๐๐๐	-	-	
๑๐.๔ รายงานผลการปฏิบัติงานประจำเดือนให้กองประสานงานโครงการพระราชดำริ สป.กษ.	ครั้ง	๑๒	๑	๘.๓๓	
๑๐.๕ จัดทำรายงานประจำปี	เล่ม	๖๐	-	-	
๑๐.๖ งบประมาณที่เบิกจ่าย	บาท	๑๒๐,๐๐๐	๒๔,๐๐๐	๒๐.๐๐	
<b>๑๑. งบประมาณที่เบิกจ่ายรวมทั้งสิ้น</b>	บาท	๑,๘๐๕,๓๕๐.๐๐	๑,๑๗๔,๓๐๒.๙๐	๖๕.๐๕	

๑๘. โครงการพัฒนาตามพระราชดำริ และโครงการที่มีการประยุกต์ใช้หลักปรัชญาของเศรษฐกิจพอเพียง

๑๘.๒ ศูนย์บริการและพัฒนาที่สูงปางตองตามพระราชดำริ จังหวัดแม่ฮ่องสอน

ไตรมาสที่ ๓ ตั้งแต่ ๑ ตุลาคม ๒๕๖๒ - ๓๐ มิถุนายน ๒๕๖๓

หน่วยงานที่รับผิดชอบ	กรมส่งเสริมการเกษตร กรมการข้าว กรมปศุสัตว์ กรมประมง กรมหม่อนไหม กรมวิชาการเกษตร กรมตรวจบัญชีสหกรณ์ กรมส่งเสริมสหกรณ์ กรมพัฒนาที่ดิน และสำนักงานปลัดกระทรวงเกษตรและสหกรณ์
วัตถุประสงค์โครงการ	เพื่อให้บริการและพัฒนา ศึกษาทดลองการพัฒนาตามแนวทางการอยู่ร่วมกันของคนและป่าบนพื้นที่สูง สาธิตและแสดงไว้เป็นองค์ความรู้ในลักษณะ พิพิธภัณฑธรรมชาติที่มีชีวิตเพื่อให้บริการและพัฒนา เพื่อการขยายผลการพัฒนาสู่ประชาชนตามแนวปรัชญาของเศรษฐกิจพอเพียงบนพื้นที่สูง เพื่อยกระดับความเป็นอยู่และคุณภาพชีวิตของประชาชน เพื่ออนุรักษ์ฟื้นฟูทรัพยากรธรรมชาติและสิ่งแวดล้อม ตามแนวทางการอยู่ร่วมกันของคนและป่า เพื่อพัฒนาการท่องเที่ยว สืบสานตามรอยพระบาท เพื่อการเรียนรู้และสร้างอาชีพ สร้างรายได้แก่ประชาชน
เป้าหมายของโครงการ	พื้นที่เป้าหมาย ๑) ศูนย์บริการและพัฒนาที่สูงปางตองตามพระราชดำริ มีพื้นที่ ๕,๔๓๘ ไร่ ๑ งาน ๔๒ ตารางวา ๒) หมู่บ้านในพื้นที่ลุ่มน้ำแม่สะงา ตำบลหมอกจำแป่ อำเภอเมือง ๑๒ หมู่บ้าน ๓) หมู่บ้านในพื้นที่ต่อเนื่องกับลุ่มน้ำแม่สะงา ตำบลห้วยผา อำเภอเมือง ๔ หมู่บ้าน ๔) สำหรับการขยายผล ตามแนวกว้าง มุ่งเน้นการเผยแพร่องค์ความรู้จากศูนย์บริการและพัฒนาที่สูงปางตองตามพระราชดำริไปสู่พื้นที่ของจังหวัดแม่ฮ่องสอน ๗ อำเภอ
ระยะเวลาของโครงการ	ปีงบประมาณ พ.ศ. ๒๕๖๓
งบประมาณโครงการ ปี ๒๕๖๓	จำนวน ๔,๕๑๗,๙๕๐ บาท
แผนและผลการปฏิบัติงานปีงบประมาณ ๒๕๖๓	

แผนปฏิบัติงาน	หน่วยนับ	การปฏิบัติงานปีงบประมาณ ๒๕๖๓			ค่าจ้าง/ปัญหา อุปสรรค
		เป้าหมาย	ผล (๑ ต.ค. ๖๒ - ๓๐ มิ.ย. ๖๓)	ร้อยละ	
<b>๑. กรมส่งเสริมการเกษตร</b>					
๑.๑ ดูแลแปลงแม่พันธุ์และแปลงรวบรวมพันธุ์					
๑) กล้ายไม้ท้องถิ่นและเฟิร์น	ไร่	๓	๓	๑๐๐.๐๐	
๒) ไม้ผลไม้ยืนต้นบนพื้นที่สูง	ไร่	๒	๒	๑๐๐.๐๐	
๑.๒ อบรมเกษตรกรเพื่อพัฒนาให้เป็นเกษตรกรต้นแบบ	ราย	๕๐	-	-	
๑.๓ จัดทำแปลงเรียนรู้สำหรับเกษตรกรต้นแบบ	ราย	๕	-	-	
๑.๒ งบประมาณที่เบิกจ่าย	บาท	๘๑๕,๐๐๐	๓๑๕,๐๐๐	๓๘.๖๕	

แผนปฏิบัติงาน	หน่วยนับ	การปฏิบัติงานปีงบประมาณ ๒๕๖๓			คำชี้แจง/ปัญหา อุปสรรค
		เป้าหมาย	ผล (๑ ต.ค. ๖๒ - ๓๐ มิ.ย. ๖๓)	ร้อยละ	
<b>๒. กรมการข้าว</b>					
๒.๑ ทำแปลงเรียนรู้ด้านการผลิตและทดสอบพันธุ์ข้าวนาที่สูง	ไร่	๔	-	-	- อยู่ระหว่างดำเนินการ
๒.๒ แปลงเรียนรู้ด้านการผลิตและการทดสอบพันธุ์ข้าวไร่ที่สูง	ไร่	๔	-	-	- อยู่ระหว่างดำเนินการ
๒.๓ แปลงเรียนรู้ด้านการผลิตธัญพืชเมืองหนาว	ไร่	๔	-	-	- อยู่ระหว่างดำเนินการ
๒.๔ ถ่ายทอดความรู้ให้คำแนะนำด้านข้าว	ราย	๒๐๐	-	-	- ดำเนินการเดือน เม.ย. - ก.ย. ๖๓
๒.๕ งบประมาณที่เบิกจ่าย	บาท	๕๐,๐๐๐	๓๒,๑๘๐	๖๔.๓๖	- ค่าใช้จ่ายในการจ้างเหมาเจ้าหน้าที่ช่วยปฏิบัติงานโครงการ
<b>๓. กรมปศุสัตว์</b>					
๓.๑ สาธิตการเลี้ยงแพะ - แกะ					
๑) พ่อแม่พันธุ์	ตัว	๕๐	-	-	
๒) ผลิตลูก	ตัว	๒๐	-	-	
๓) ฝึกอบรมเกษตรกร	ราย	๒๐	๒๐	๑๐๐.๐๐	
๔) จัดตั้งกองทุนอาหารสัตว์	กองทุน	๑	๑	๑๐๐.๐๐	
๕) ส่งเสริมการเลี้ยงสัตว์ปีกสู่เกษตรกร	ราย	๑๐	๑๐	๑๐๐.๐๐	
	ตัว	๒๐๐	๒๐๐	๑๐๐.๐๐	
๓.๒ งบประมาณที่เบิกจ่าย	บาท	๒,๕๕๖,๓๐๐	-	-	
<b>๔. กรมประมง</b>					
๔.๑ ผลิตพันธุ์สัตว์น้ำ	ตัว	๑,๐๐๐,๐๐๐	๙๐๐,๐๐๐	๙๐.๐๐	
๔.๒ ส่งเสริมและพัฒนาอาชีพการเพาะเลี้ยงสัตว์น้ำ (ส่งเสริมและฝึกอบรม)	ราย	๒๐	๒๐	๑๐๐.๐๐	
๔.๓ งบประมาณที่เบิกจ่าย	บาท	๑๗๑,๓๐๐	๑๓๕,๕๒๐	๗๙.๑๑	

แผนปฏิบัติงาน	หน่วยนับ	การปฏิบัติงานปีงบประมาณ ๒๕๖๓			คำชี้แจง/ปัญหา อุปสรรค
		เป้าหมาย	ผล (๑ ต.ค. ๖๒ - ๓๐ มิ.ย. ๖๓)	ร้อยละ	
<b>๕. กรมหม่อนไหม</b>					
๕.๑ ค่าวัสดุการเกษตรบำรุงรักษาแปลงหม่อน ๓ ไร่ (ขยายผลในโรงเรียน)	ไร่	๓	๓	๑๐๐.๐๐	
๕.๒ ค่าวัสดุในการผลิตพันธุ์หม่อน (ดิน แกลบดิบ แกลบดำ ถูดำ)	ตัน	๑,๐๐๐	๑,๐๐๐	๑๐๐.๐๐	
๕.๓ จัดทำป้ายองค์ความรู้ด้านหม่อนผลสด	ป้าย	๑	-	-	- อยู่ระหว่างดำเนินการ
๕.๔ งบประมาณที่เบิกจ่าย	บาท	๑๐,๐๐๐	๗,๓๒๐	๗๓.๒๐	
<b>๖. กรมวิชาการเกษตร</b>					
๖.๑ กิจกรรมถ่ายทอดเทคโนโลยี					
๑) จัดทำแปลงสาธิต/แปลงเรียนรู้	ไร่	๓๑.๐๐	๓๒.๕๐	๑๐๔.๘๔	
๒) การฝึกอบรม	ราย	๖๐	๖๐	๑๐๐.๐๐	
๖.๒ งบประมาณที่เบิกจ่าย	บาท	๑๕๒,๐๐๐	๑๓๙,๔๗๖	๙๑.๗๖	
<b>๗. กรมตรวจบัญชีสหกรณ์</b>					
๗.๑ สอนแนะนำการจัดทำบัญชี	ราย	๑๐๐	๑๐๐	๑๐๐.๐๐	
๗.๒ กำกับแนะนำการจัดทำบัญชี	ราย	๑๐๐	๑๐๐	๑๐๐.๐๐	
๗.๓ ติดตามการจัดทำบัญชี	ราย	๑๐๐	๑๐๐	๑๐๐.๐๐	
๗.๔ งบประมาณที่เบิกจ่าย	บาท	๒๘,๐๐๐	๒๘,๐๐๐	๑๐๐.๐๐	
<b>๘. กรมส่งเสริมสหกรณ์</b>					
๘.๑ แนะนำ ส่งเสริม ให้ความรู้เรื่องหลักการ อุดมการณ์ และวิธีการสหกรณ์	ครั้ง	๑๒	๖	๕๐.๐๐	
๘.๒ จัดเวทีชาวบ้าน/ประชุมเชิงปฏิบัติการ	ครั้ง	๑	-	-	- เลื่อนการจัดกิจกรรมเวทีชาวบ้าน/ประชุม เชิงปฏิบัติการเนื่องจากได้รับผลกระทบจาก
	ราย	๓๐	-	-	สถานการณ์การระบาดของโรคไวรัสโคโรนา
๘.๓ งบประมาณเบิกจ่าย	บาท	๒๑,๓๐๐	๔,๘๐๐	๒๒.๕๔	สายพันธุ์ใหม่ ๒๐๑๙ (COVID-๑๙)



แผนปฏิบัติงาน	หน่วยนับ	การปฏิบัติงานปีงบประมาณ ๒๕๖๓			คำชี้แจง/ปัญหา อุปสรรค
		เป้าหมาย	ผล (๑ ต.ค. ๖๒ - ๓๐ มิ.ย. ๖๓)	ร้อยละ	
<b>๙. กรมพัฒนาที่ดิน</b>					
๙.๑ สาธิตการใช้ปุ๋ยพืชสด	ไร่	๓๐	๑๕	๕๐.๐๐	
๙.๒ สาธิตการทำการใช้น้ำหมักชีวภาพ	ไร่	๓๐	๓๐	๑๐๐.๐๐	
๙.๓ สาธิตการทำปุ๋ยหมักสูตรพระราชทานฯ	ไร่	๓๐	๓๐	๑๐๐.๐๐	
๙.๔ สาธิตการปลูกพืชปลอดภัย/ผักอินทรีย์	ไร่	๓๐	๒๕	๘๓.๓๓	
๙.๕ ปรับปรุงจุดเรียนรู้การพัฒนาที่ดินเพื่อเพิ่มศักยภาพ	โครงการ	๑	-	-	
๙.๖ งบประมาณที่เบิกจ่าย	บาท	๖๗๙,๐๕๐	๔๖๐,๓๐๗.๘๐	๖๗.๗๙	
<b>๑๐. สำนักงานปลัดกระทรวงเกษตรและสหกรณ์</b>					
๑๐.๑ การจัดเวทีแลกเปลี่ยนเรียนรู้เพื่อการจัดทำแผนพัฒนาหมู่บ้านขยายผลภายใต้ศูนย์บริการและพัฒนาที่สูงปางตองตามพระราชดำริ					
๑) ประสานคณะทำงานและผู้นำหมู่บ้านของศูนย์บริการฯ เพื่อชี้แจงกระบวนการดำเนินกิจกรรม	ครั้ง	๑	๑	๑๐๐.๐๐	
๒) จัดทำเอกสารข้อมูลประกอบการดำเนินกิจกรรม	ครั้ง	๑	๑	๑๐๐.๐๐	
๓) จัดเวทีแลกเปลี่ยนฯ	ครั้ง	๑	-	-	
๔) วิเคราะห์ผล และสรุปข้อมูลการจัดเวที	ครั้ง	๑	-	-	
๑๐.๒ ดำเนินงาน/ติดตามผลการดำเนินงาน	ครั้ง	๒	-	-	
๑๐.๓ รายงานผลการดำเนินงานรายเดือน	ครั้ง	๑๒	๙	๗๕.๐๐	
๑๐.๔ งบประมาณที่เบิกจ่าย	บาท	๓๕,๐๐๐	๓๒,๔๗๕	๙๒.๗๙	
<b>๑๑. งบประมาณที่เบิกจ่ายรวมทั้งสิ้น</b>	บาท	๔,๕๑๗,๙๕๐	๑,๑๕๕,๐๗๙	๒๕.๕๗	

๑๘. โครงการพัฒนาตามพระราชดำริ และโครงการที่มีการประยุกต์ใช้หลักปรัชญาของเศรษฐกิจพอเพียง

๑๘.๓ ศูนย์บริการและพัฒนาลุ่มน้ำปายตามพระราชดำริ จังหวัดแม่ฮ่องสอน

ไตรมาสที่ ๓ ตั้งแต่ ๑ ตุลาคม ๒๕๖๒ - ๓๐ มิถุนายน ๒๕๖๓

หน่วยงานที่รับผิดชอบ	กรมวิชาการเกษตร กรมการข้าว กรมปศุสัตว์ กรมประมง กรมหม่อนไหม กรมตรวจบัญชีสหกรณ์ กรมส่งเสริมการเกษตร กรมส่งเสริมสหกรณ์ กรมพัฒนาที่ดิน สำนักงานปลัดกระทรวงเกษตรและสหกรณ์ และสำนักงานเศรษฐกิจการเกษตร
วัตถุประสงค์โครงการ	รวบรวมองค์ความรู้ด้านการเกษตร ที่สอดคล้องกับสภาพพื้นที่และวิถีชีวิตของประชาชน และสาธิตแสดงไว้ในลักษณะพิพิธภัณฑ์ธรรมชาติที่มีชีวิต ให้บริการและพัฒนาเพื่อการขยายผลตามแนวทางปรัชญาเศรษฐกิจพอเพียงในลักษณะศูนย์บริการและพัฒนาต้นแบบในชุมชน เพื่อยกระดับความเป็นอยู่และคุณภาพชีวิตของประชาชน อนุรักษ์ฟื้นฟูทรัพยากรธรรมชาติและสิ่งแวดล้อม พัฒนาชุมชนเพื่อเสริมสร้างความมั่นคงในพื้นที่ตามแนวพระราชดำริ พัฒนาส่งเสริมการท่องเที่ยวสืบสานตามรอยยุคลบาทเพื่อการเรียนรู้ และสร้างอาชีพสร้างรายได้เพิ่มแก่ประชาชน
เป้าหมายของโครงการ	พื้นที่เป้าหมาย : พื้นที่หมู่บ้านเป้าหมาย จำนวน ๑๓ หมู่บ้าน ได้แก่ ๑) หมู่ ๒ บ้านป่าปู้ ตำบลผาบ่อง ๒) หมู่ ๓ บ้านห้วยเตือ ตำบลผาบ่อง (ศูนย์ศิลปาชีพฯ) ๓) หมู่ ๕ บ้านท่าโป่งแดง ตำบลผาบ่อง (ศูนย์ฯโป่งแดง) ๔) หมู่ ๗ บ้านห้วยแก้ว ตำบลผาบ่อง ๕) หมู่ ๘ บ้านห้วยเสือเฒ่า ตำบลผาบ่อง ๖) หมู่ ๑๑ บ้านม่อนตะแลง ตำบลผาบ่อง ๗) หมู่ ๓ บ้านทุ่งกองมู ตำบลปางหมู ๘) หมู่ ๔ บ้านในสอย ตำบลปางหมู (ศูนย์ในสอย) ๙) หมู่ ๖ บ้านสบป่อง ตำบลปางหมู ๑๐) หมู่ ๗ บ้านสบสอย ตำบลปางหมู ๑๑) หมู่ ๘ บ้านไม้แงะ ตำบลปางหมู ๑๒) หมู่ ๙ บ้านไม้สะเป ตำบลปางหมู ๑๓) หมู่ ๑๓ บ้านดอยแสง ตำบลปางหมู
ระยะเวลาของโครงการ	ปีงบประมาณ พ.ศ. ๒๕๖๓
งบประมาณโครงการ ปี ๒๕๖๓	จำนวน ๒,๔๒๑,๗๐๐ บาท
แผนและผลการปฏิบัติงานปีงบประมาณ ๒๕๖๓	

แผนปฏิบัติงาน	หน่วยนับ	การปฏิบัติงานปีงบประมาณ ๒๕๖๓			ค่าชี้แจง/ปัญหา อุปสรรค
		เป้าหมาย	ผล (๑ ต.ค. ๖๒ - ๓๐ มิ.ย. ๖๓)	ร้อยละ	
๑. กรมวิชาการเกษตร					
๑.๑ กิจกรรมถ่ายทอดเทคโนโลยี					
๑) จัดทำแปลงสาธิต/แปลงเรียนรู้	ไร่	๔๔	๔๔	๑๐๐.๐๐	
๒) การฝึกอบรม	ราย	๘๐	๘๔	๑๐๕.๐๐	
๑.๒ งบประมาณที่เบิกจ่าย	บาท	๗๒๐,๐๐๐	๗๐๙,๕๐๐	๙๘.๕๔	

แผนปฏิบัติงาน	หน่วยนับ	การปฏิบัติงานปีงบประมาณ ๒๕๖๓			คำชี้แจง/ปัญหา อุปสรรค
		เป้าหมาย	ผล (๑ ต.ค. ๖๒ - ๓๐ มิ.ย. ๖๓)	ร้อยละ	
<b>๒. กรมการข้าว</b>					
๒.๑ ทำแปลงเรียนรู้ด้านพันธุ์ และด้านการผลิตเมล็ดพันธุ์ข้าว	ไร่	๑๐	-	-	- อยู่ระหว่างดำเนินการ
๒.๒ จัดแสดงพันธุ์ข้าว และธัญพืชเมืองหนาว	ตัวอย่าง	๑๐๐	-	-	- อยู่ระหว่างดำเนินการ
๒.๓ ผลิตเมล็ดพันธุ์ข้าว	กิโลกรัม	๔,๐๐๐	-	-	- อยู่ระหว่างดำเนินการ
๒.๔ ปลูกพืชตระกูลถั่วเพื่อไถกลบบำรุงดิน	ไร่	๑๐	-	-	- อยู่ระหว่างดำเนินการ
๒.๕ ทำแปลงขยายผลสู่ชุมชน	ไร่	๖	-	-	- อยู่ระหว่างดำเนินการ
๒.๖ ถ่ายทอดความรู้ให้คำแนะนำด้านข้าว	ราย	๑๐๐	-	-	- อยู่ระหว่างดำเนินการ
๒.๗ งบประมาณที่เบิกจ่าย	บาท	๕๐,๐๐๐	๔๑,๔๐๐	๘๒.๘๐	
<b>๓. กรมปศุสัตว์</b>					
๓.๑ ฝึกอบรมเกษตรกร	ราย	๒๐	๒๐	๑๐๐.๐๐	
๓.๒ กองทุนอาหารสัตว์	กองทุน	๑	๑	๑๐๐.๐๐	
๓.๓ ส่งเสริมการเลี้ยงสุกรสู่เกษตรกร	ราย	๑๐	๑๐	๑๐๐.๐๐	
	ตัว	๒๐๐	๒๐๐	๑๐๐.๐๐	
๓.๔ งบประมาณที่เบิกจ่าย	บาท	๑๖,๔๐๐	-	-	
<b>๔. กรมประมง</b>					
๔.๑ ผลิตพันธุ์สัตว์น้ำ	ตัว	๑,๐๐๐,๐๐๐	๙๐๐,๐๐๐	๙๐.๐๐	
๔.๒ ส่งเสริมและพัฒนาอาชีพการเพาะเลี้ยงสัตว์น้ำ (ส่งเสริมและฝึกอบรม)	ราย	๒๐	๒๐	๑๐๐.๐๐	
๔.๓ งบประมาณที่เบิกจ่าย	บาท	๑๗๑,๓๐๐	๘๘,๗๓๐	๕๑.๘๐	

แผนปฏิบัติงาน	หน่วยนับ	การปฏิบัติงานปีงบประมาณ ๒๕๖๓			คำชี้แจง/ปัญหา อุปสรรค
		เป้าหมาย	ผล (๑ ต.ค. ๖๒ - ๓๐ มิ.ย. ๖๓)	ร้อยละ	
<b>๕. กรมหม่อนไหม</b>					
๕.๑ ค่าวัสดุการเกษตรบำรุงรักษาแปลงหม่อน	ไร่	๑	๑	๑๐๐.๐๐	- อยู่ระหว่างดำเนินการ
๕.๒ ค่าบริหารจัดการแปลงหม่อน	ครั้ง	๒	๒	๑๐๐.๐๐	
๕.๓ ค่าจัดทำป้ายองค์ความรู้ด้านหม่อนไหม	ป้าย	๑	-	-	
๕.๔ งบประมาณที่เบิกจ่าย	บาท	๙,๕๐๐	๓,๐๔๐	๓๒.๐๐	
<b>๖. กรมตรวจบัญชีสหกรณ์</b>					
๖.๑ สอนแนะนำการจัดทำบัญชี	ราย	๑๐๐	๑๐๐	๑๐๐.๐๐	
๖.๒ กำกับแนะนำการจัดทำบัญชี	ราย	๑๐๐	๑๐๐	๑๐๐.๐๐	
๖.๓ ติดตามการจัดทำบัญชี	ราย	๑๐๐	๑๐๐	๑๐๐.๐๐	
๖.๔ งบประมาณที่เบิกจ่าย	บาท	๒๘,๐๐๐	๒๘,๐๐๐	๑๐๐.๐๐	
<b>๗. กรมส่งเสริมการเกษตร</b>					
๗.๑ ดูแลแปลงแม่พันธุ์และแปลงรวบรวมพันธุ์					
๑) แปลงกุหลาบและผักไฮโดรโปนิิกส์	ไร่	๑	๑	๑๐๐.๐๐	
๒) แปลงกล้วยไม้และไม้ดอกไม้ประดับ	ไร่	๑	๑	๑๐๐.๐๐	
๓) แปลงเรียนรู้การผลิตเมล่อน	โรงเรือน	๒	-	-	
๔) แปลงเรียนรู้พืชสมุนไพร	ไร่	๑	-	-	
๕) แปลงเรียนรู้การผลิตถั่วงอก	ไร่	๑	-	-	
๗.๒ อบรมเกษตรกรเพื่อพัฒนาให้เป็นเกษตรกรต้นแบบ	ราย	๕๐	-	-	
๗.๓ จัดทำแปลงเรียนรู้สำหรับเกษตรกรต้นแบบ	ราย	๕	-	-	
๗.๔ ถ่ายทอดเทคโนโลยีการถนอมและแปรรูปผลผลิต	กลุ่ม	๒	-	-	
ทางการเกษตรและพัฒนาผลิตภัณฑ์					
๗.๒ งบประมาณที่เบิกจ่าย	บาท	๖๑๐,๐๐๐	๒๒๕,๐๐๐	๓๖.๘๙	

แผนปฏิบัติงาน	หน่วยนับ	การปฏิบัติงานปีงบประมาณ ๒๕๖๓			คำชี้แจง/ปัญหา อุปสรรค
		เป้าหมาย	ผล (๑ ต.ค. ๖๒ - ๓๐ มิ.ย. ๖๓)	ร้อยละ	
<b>๘. กรมส่งเสริมสหกรณ์</b>					
๘.๑ แนะนำ ส่งเสริม ให้ความรู้เรื่องหลักการ อุดมการณ์ และวิธีการสหกรณ์	ครั้ง	๑๒	๖	๕๐.๐๐	
๘.๒ จัดเวทีชาวบ้าน/ประชุมเชิงปฏิบัติการ	ครั้ง	๑	-	-	- เลื่อนการจัดกิจกรรมเวทีชาวบ้าน/ประชุมเชิงปฏิบัติการเนื่องจากได้รับผลกระทบจากสถานการณ์การระบาดของโรคไวรัสโคโรนาสายพันธุ์ใหม่ ๒๐๑๙ (COVID-19)
	ราย	๓๐	-	-	
๘.๓ งบประมาณเบิกจ่าย	บาท	๒๑,๓๐๐	๔,๘๐๐	๒๒.๕๔	
<b>๙. กรมพัฒนาที่ดิน</b>					
๙.๑ สาธิตการใช้ปุ๋ยพืชสด	ไร่	๔๐	๒๐	๕๐.๐๐	
๙.๒ สาธิตการทำการใช้หมักชีวภาพ	ไร่	๔๐	๓๕	๘๗.๕๐	
๙.๓ สาธิตการทำปุ๋ยหมักสูตรพระราชทานฯ	ไร่	๔๐	๔๐	๑๐๐.๐๐	
๙.๔ สาธิตการปลูกพืชปลอดภัย/ผักอินทรีย์และดูแลรักษาพื้นที่โครงการ	ไร่	๔๐	๓๕	๘๗.๕๐	
๙.๕ ปรับปรุงจุดเรียนรู้การพัฒนาที่ดินเพื่อเพิ่มศักยภาพ	โครงการ	๑	-	-	
๙.๖ งบประมาณที่เบิกจ่าย	บาท	๗๖๐,๒๐๐	๕๕๖,๖๐๐	๗๓.๒๒	
<b>๑๐. สำนักงานปลัดกระทรวงเกษตรและสหกรณ์</b>					
๑๐.๑ การจัดเวทีแลกเปลี่ยนเรียนรู้เพื่อการจัดทำแผนพัฒนาหมู่บ้านขยายผลภายใต้ศูนย์บริการและพัฒนาลุ่มน้ำปายตามพระราชดำริ					
๑) ประสานคณะทำงานและผู้นำหมู่บ้านของศูนย์บริการฯ เพื่อชี้แจงกระบวนการดำเนินงานกิจกรรม	ครั้ง	๑	๑	๑๐๐.๐๐	
๒) จัดทำเอกสารข้อมูลประกอบการดำเนินงานกิจกรรม	ครั้ง	๑	๑	๑๐๐.๐๐	

แผนปฏิบัติงาน	หน่วยนับ	การปฏิบัติงานปีงบประมาณ ๒๕๖๓			คำชี้แจง/ปัญหา อุปสรรค
		เป้าหมาย	ผล (๑ ต.ค. ๖๒ - ๓๐ มิ.ย. ๖๓)	ร้อยละ	
๓) จัดเวทีแลกเปลี่ยนฯ	ครั้ง	๑	๑	๑๐๐.๐๐	
๔) วิเคราะห์ผล และสรุปข้อมูลการจัดเวที	ครั้ง	๑	-	-	
๕) รายงานผลการดำเนินงานกิจกรรม	ครั้ง	๑	-	-	
๑๐.๒ ดำเนินงาน/ติดตามผลการดำเนินงาน	ครั้ง	๒	-	-	
๑๐.๓ รายงานผลการดำเนินงานรายเดือน	ครั้ง	๑๒	๙	๗๕.๐๐	
๑๐.๔ งบประมาณที่เบิกจ่าย	บาท	๓๕,๐๐๐	๓๒,๔๗๕	๙๒.๗๙	
<b>๑๑. งบประมาณที่เบิกจ่ายรวมทั้งสิ้น</b>	บาท	๒,๔๒๑,๗๐๐	๑,๖๘๙,๕๔๕	๖๙.๗๗	

๑๘. โครงการพัฒนาตามพระราชดำริ และโครงการที่มีการประยุกต์ใช้หลักปรัชญาของเศรษฐกิจพอเพียง

๑๘.๔ โครงการพัฒนาพื้นที่ราบเชิงเขาตามพระราชดำริ จังหวัดสระแก้ว - ปราจีนบุรี

ไตรมาสที่ ๓ ตั้งแต่ ๑ ตุลาคม ๒๕๖๒ - ๓๐ มิถุนายน ๒๕๖๓

หน่วยงานที่รับผิดชอบ	กรมชลประทาน กรมการข้าว กรมปศุสัตว์ กรมประมง กรมหม่อนไหม กรมตรวจบัญชีสหกรณ์ กรมส่งเสริมสหกรณ์ กรมพัฒนาที่ดิน สำนักงานการปฏิรูปที่ดินเพื่อเกษตรกรรม และสำนักงานปลัดกระทรวงเกษตรและสหกรณ์
วัตถุประสงค์โครงการ	เป็นแหล่งศึกษาเรียนรู้การพัฒนาในด้านต่าง ๆ ตามแนวพระราชดำริและสาธิตแสดงไว้ในลักษณะพิพิธภัณฑ์ธรรมชาติที่มีชีวิต เป็นศูนย์บริการพัฒนาแบบเบ็ดเสร็จ ที่บูรณาการดำเนินงานของหน่วยงานต่าง ๆ ในลักษณะองค์รวม ขยายผลการดำเนินงานเพื่อส่งเสริมฐานการผลิตด้านเกษตรและอาชีพสอดคล้องกับภูมิสังคม เพื่อประชาชนมีความเป็นอยู่ที่ดี พึ่งตนเองได้ พัฒนาคนและคุณภาพชีวิตของคนให้มีการเรียนรู้อย่างต่อเนื่อง ได้รับสวัสดิการต่าง ๆ รวมกลุ่ม รวมพลังในการพัฒนา และสร้างความมั่นคงของฐานทรัพยากรธรรมชาติ เป็นภูมิคุ้มกันรองรับผลกระทบการเปลี่ยนแปลงสภาพภูมิอากาศ และสนับสนุนพัฒนาการท่องเที่ยว
เป้าหมายของโครงการ	ดำเนินการใน ๒ จังหวัด คือ จังหวัดสระแก้ว และปราจีนบุรี รวม ๕ อำเภอ ครอบคลุมพื้นที่ ๔๐๗,๕๔๓ ไร่ แบ่งการพัฒนาเป็น ๙ พื้นที่ ๑๐๖ หมู่บ้าน ๑๐,๑๕๔ หลังคาเรือน
ระยะเวลาของโครงการ	ปีงบประมาณ พ.ศ. ๒๕๖๓
งบประมาณโครงการ ปี ๒๕๖๓	จำนวน ๒,๖๘๘,๗๓๐ บาท
แผนและผลการปฏิบัติงานปีงบประมาณ ๒๕๖๓	

แผนปฏิบัติงาน	หน่วยนับ	การปฏิบัติงานปีงบประมาณ ๒๕๖๓			คำชี้แจง/ปัญหา อุปสรรค
		เป้าหมาย	ผล (๑ ต.ค. ๖๒ - ๓๐ มิ.ย. ๖๓)	ร้อยละ	
<b>๑. กรมการข้าว</b>					
๑.๑ ดำเนินงานพื้นที่จังหวัดสระแก้ว					
๑) ถ่ายทอดเทคโนโลยีการผลิตเมล็ดพันธุ์ดี	ราย	๕๐	๓๐	๖๐.๐๐	
๒) สนับสนุนปัจจัยการผลิต	ราย	๕๐	-	-	
๓) ติดตามให้คำแนะนำ	ราย	๕๐	๓๑	๖๒.๐๐	

แผนปฏิบัติงาน	หน่วยนับ	การปฏิบัติงานปีงบประมาณ ๒๕๖๓			ค่าจ้าง/ปัญหา อุปสรรค
		เป้าหมาย	ผล (๑ ต.ค. ๖๒ - ๓๐ มิ.ย. ๖๓)	ร้อยละ	
๑.๒ ดำเนินงานพื้นที่จังหวัดปราจีนบุรี					
๑) จัดทำเวทีชุมชน	ครั้ง	๒	๑	๕๐.๐๐	
๒) จัดถ่ายถอดองค์ความรู้เรื่องข้าว	ครั้ง	๓	๑	๓๓.๓๓	
๓) จัดทำแปลงเรียนรู้/แปลงขยายผล	กก.	๑,๐๐๐	-	-	
๔) ถ่ายทอดความรู้	คน	๕๐	๔๐	๘๐.๐๐	
๕) ผลิตปุ๋ยอินทรีย์	ตัน	๒๐	๒	๑๐.๐๐	
๖) ธนาคารข้าว/วิเคราะห์คุณภาพเมล็ดพันธุ์	กลุ่ม	๑๐๐	๑๑	๑๑.๐๐	
๑.๓ งบประมาณที่เบิกจ่าย	บาท	๑๓๔,๕๐๐	๑๘,๑๐๐	๑๓.๔๖	
<b>๒. กรมปศุสัตว์</b>					
๒.๑ ฝึกอบรมเกษตรกร	ราย	๔๐	-	-	
๒.๒ ส่งเสริม โค กระบือ สุ่เกษตรกร	กลุ่ม	๒	-	-	
	ตัว	๒๐๐	-	-	
๒.๓ ส่งเสริมสัตว์ปีกสู่เกษตรกร	ราย	๒๐	-	-	
	ตัว	๒๐๐	-	-	
๒.๔ งบประมาณที่เบิกจ่าย	บาท	๔๘,๘๐๐	-	-	
<b>๓. กรมประมง</b>					
๓.๑ ผลิตพันธุ์สัตว์น้ำ	ตัว	๕,๐๐๐,๐๐๐	๓,๔๓๖,๐๐๐	๖๘.๗๒	
๓.๒ ส่งเสริมและพัฒนาอาชีพการเพาะเลี้ยงสัตว์น้ำ (ส่งเสริมและฝึกอบรม)	ราย	๕๐	๕๐	๑๐๐.๐๐	
๓.๓ ประมงโรงเรียน	แห่ง	๔	-	-	
๓.๔ จุดเรียนรู้และสาธิตการเพาะเลี้ยงสัตว์น้ำ	แห่ง	๑	๑	๑๐๐.๐๐	
๓.๕ งบประมาณที่เบิกจ่าย	บาท	๕๒๘,๐๐๐	๓๑๐,๙๘๒	๕๘.๙๐	



แผนปฏิบัติงาน	หน่วยนับ	การปฏิบัติงานปีงบประมาณ ๒๕๖๓			ค่าจ้าง/ปัญหา อุปสรรค
		เป้าหมาย	ผล (๑ ต.ค. ๖๒ - ๓๐ มิ.ย. ๖๓)	ร้อยละ	
<b>๔. กรมหม่อนไหม</b>					
๔.๑ ฝึกอบรมเกษตรกร หลักสูตร การสาวเส้นไหมให้ได้คุณภาพ	ราย	๑๓	-	-	- อยู่ระหว่างการปรับรูปแบบการฝึกอบรม
๔.๒ งบประมาณที่เบิกจ่าย	บาท	๑๔,๔๓๐	๖,๕๐๐	๔๕.๐๕	
<b>๕. กรมตรวจบัญชีสหกรณ์</b>					
๕.๑ สอนแนะนำการจัดทำบัญชี	ราย	๗๐	๗๐	๑๐๐.๐๐	
๕.๒ กำกับแนะนำการจัดทำบัญชี	ราย	๗๐	๗๐	๑๐๐.๐๐	
๕.๓ ติดตามการจัดทำบัญชี	ราย	๗๐	๗๐	๑๐๐.๐๐	
๕.๔ งบประมาณที่เบิกจ่าย	บาท	๑๙,๖๐๐	๑๘,๐๐๐	๙๑.๘๔	
<b>๖. กรมส่งเสริมสหกรณ์</b>					
๖.๑ แนะนำ ส่งเสริม ให้ความรู้เรื่องหลักการ อุดมการณ์ และวิธีการสหกรณ์	ครั้ง	๖๐	๓๐	๕๐.๐๐	- เลื่อนการจัดกิจกรรมเวทีชาวบ้าน/ประชุมเชิงปฏิบัติการเนื่องจากได้รับผลกระทบจากสถานการณ์การระบาดของโรคไวรัสโคโรนาสายพันธุ์ใหม่ ๒๐๑๙ (COVID-19)
๖.๒ จัดเวทีชาวบ้าน/ประชุมเชิงปฏิบัติการ	ครั้ง	๕	-	-	
	ราย	๑๕๐	-	-	
๖.๓ งบประมาณเบิกจ่าย	บาท	๑๕๔,๕๐๐	๒๕,๘๔๐	๑๖.๗๒	
<b>๗. กรมพัฒนาที่ดิน</b>					
๗.๑ สาธิตการใช้ปุ๋ยพืชสด	ไร่	๓๕๐	๓๕๐	๑๐๐.๐๐	
๗.๒ สาธิตการทำการใช้ปุ๋ยหมักชีวภาพ	ไร่	๖๐๐	๖๐๐	๑๐๐.๐๐	
๗.๓ สาธิตการทำปุ๋ยหมักสูตรพระราชทานฯ	ไร่	๒๒๐	๒๒๐	๑๐๐.๐๐	
๗.๔ ปรับปรุงศูนย์เรียนรู้ด้านการพัฒนาที่ดินในโครงการฯ และดูแลรักษาพื้นที่โครงการ	โครงการ	๑	๑	๑๐๐.๐๐	
๗.๕ งบประมาณที่เบิกจ่าย	บาท	๑,๑๕๙,๕๐๐	๑,๑๑๙,๕๐๐	๙๖.๕๕	

แผนปฏิบัติงาน	หน่วยนับ	การปฏิบัติงานปีงบประมาณ ๒๕๖๓			คำชี้แจง/ปัญหา อุปสรรค
		เป้าหมาย	ผล (๑ ต.ค. ๖๒ - ๓๐ มิ.ย. ๖๓)	ร้อยละ	
<b>๘. สำนักงานการปฏิรูปที่ดินเพื่อเกษตรกรรม</b>					
๘.๑ อบรมเกษตรกร	ราย	๑๐๐	๖๐	๖๐.๐๐	
๑) จังหวัดปราจีนบุรี					
- หลักสูตร การผลิตปุ๋ยหมักชีวภาพเพื่อลดต้นทุนการผลิต	ราย	๒๕	๒๕	๑๐๐.๐๐	
๒) จังหวัดสระแก้ว					
๒.๑) หลักสูตร ส่งเสริมการปลูกหอมแดงในเขตปฏิรูปที่ดิน	ราย	๓๐	-	-	
๒.๒) หลักสูตร ส่งเสริมการสร้างผลิตภัณฑ์จากไม้ไผ่	ราย	๑๕	-	-	
๒.๓) หลักสูตร การส่งเสริมการผลิตปุ๋ยอินทรีย์	ราย	๓๐	๓๕	๑๑๖.๖๗	
ในเขตปฏิรูปที่ดิน					
๘.๒ งบประมาณที่เบิกจ่าย	บาท	๓๘๙,๔๐๐	๒๕๒,๗๔๐	๖๔.๙๐	
<b>๙. สำนักงานปลัดกระทรวงเกษตรและสหกรณ์</b>					
๙.๑ อำนวยการจัดประชุมคณะกรรมการ/อนุกรรมการ/คณะทำงาน (จ.ปราจีนบุรี)	ครั้ง	๓	๑	๓๓.๓๓	
๙.๒ การจัดทำแผนบูรณาการ/แผนปฏิบัติงานโครงการฯ (จ.ปราจีนบุรี)	ครั้ง	๒	๑	๕๐.๐๐	
๙.๓ ร่วมจัดนิทรรศการและอบรมโครงการฯ (จ.ปราจีนบุรี)	ครั้ง	๒	-	-	
๙.๔ การประสานและติดตามความก้าวหน้าของโครงการ/กิจกรรมของหน่วยงานที่ร่วมโครงการฯ (จ.ปราจีนบุรี)	ครั้ง	๒๐	๖	๓๐.๐๐	
๙.๕ การจัดทำสื่อประชาสัมพันธ์โครงการฯ (จ.ปราจีนบุรี)	เรื่อง	๑	-	-	
๙.๖ การจัดทำเอกสารสรุปผลการดำเนินงานประจำเดือน (จ.ปราจีนบุรี)	ครั้ง	๑	๑	๑๐๐.๐๐	

แผนปฏิบัติงาน	หน่วยนับ	การปฏิบัติงานปีงบประมาณ ๒๕๖๓			คำชี้แจง/ปัญหา อุปสรรค
		เป้าหมาย	ผล (๑ ต.ค. ๖๒ - ๓๐ มิ.ย. ๖๓)	ร้อยละ	
๙.๗ การพัฒนาแปลงสาธิตกิจกรรมการเกษตร (๑ แปลง) (จ.สระแก้ว)	ครั้ง	๕	-	-	
๙.๘ จัดทำองค์ความรู้ผลสัมฤทธิ์การพัฒนาด้านการเกษตร (เกษตรต้นแบบ ๑ ราย/กลุ่ม) (จ.สระแก้ว)	ครั้ง	๕	-	-	
๙.๙ จัดทำจุดสาธิตด้านการพัฒนา (๑หมู่บ้าน) (จ.สระแก้ว)	ครั้ง	๔	-	-	
๙.๑๐ อำนวยความสะดวก (ประชุมและติดตามงาน) (จ.สระแก้ว)	ครั้ง	๔	-	-	
๙.๑๑ งบประมาณที่เบิกจ่าย	บาท	๒๔๐,๐๐๐	๑๗๑,๕๒๐	๗๑.๔๗	
<b>๑๐. งบประมาณที่เบิกจ่ายรวมทั้งสิ้น</b>	บาท	๒,๖๘๘,๗๓๐	๑,๙๒๓,๑๘๒	๗๑.๕๓	

๑๘. โครงการพัฒนาตามพระราชดำริ และโครงการที่มีการประยุกต์ใช้หลักปรัชญาของเศรษฐกิจพอเพียง

๑๘.๕ ศูนย์บริการการพัฒนาปลวกแดงตามพระราชดำริ จังหวัดระยอง

ไตรมาสที่ ๓ ตั้งแต่ ๑ ตุลาคม ๒๕๖๒ - ๓๐ มิถุนายน ๒๕๖๓

หน่วยงานที่รับผิดชอบ	กรมส่งเสริมการเกษตร กรมการข้าว กรมปศุสัตว์ กรมประมง กรมวิชาการเกษตร กรมตรวจบัญชีสหกรณ์ กรมส่งเสริมสหกรณ์ กรมชลประทาน กรมพัฒนาที่ดิน และสำนักงานปลัดกระทรวงเกษตรและสหกรณ์
วัตถุประสงค์โครงการ	ดำเนินงานสนองพระราชดำริที่ได้พระราชทานไว้ได้ครบถ้วนและถูกต้อง โดยปรับเปลี่ยนกระบวนการพัฒนาในเชิงคุณภาพให้มากยิ่งขึ้น ส่งเสริม พัฒนา และบริการ □ การฝึกอบรมอาชีพ แหล่งเรียนรู้ และแหล่งท่องเที่ยว ในรูปแบบพิพิธภัณฑ์ธรรมชาติที่มีชีวิตตามแนวพระราชดำริ ไปยังประชาชน ให้สามารถนำไปปรับใช้ในไร่นาของตนเองได้อย่างเหมาะสม สอดคล้องและสอดคล้องกับธรรมชาติและสิ่งแวดล้อม และสามารถพึ่งพาตนเองได้อย่างยั่งยืนตามหลักปรัชญาของเศรษฐกิจพอเพียง บูรณาการการส่งเสริมและพัฒนาการบริหารจัดการทรัพยากร และโครงสร้างพื้นฐานของศูนย์บริการตามแนวพระราชดำริให้มีประสิทธิภาพ
เป้าหมายของโครงการ	ต้นแบบของการดำเนินงานสนองพระราชดำริได้ครบถ้วนถูกต้อง สามารถบริการประชาชนในจังหวัดระยองและภาคตะวันออก ได้อย่างมีประสิทธิภาพและยั่งยืน ประชาชนได้รับการบริการอาชีพ แหล่งเรียนรู้ และแหล่งท่องเที่ยวในรูปแบบพิพิธภัณฑ์ธรรมชาติที่มีชีวิตตามแนวพระราชดำริ จากศูนย์บริการฯ ไปปรับใช้ในไร่นาของตนเองอย่างเหมาะสม สามารถพึ่งพาตนเองได้อย่างยั่งยืน ตามหลักปรัชญาของเศรษฐกิจพอเพียง ศูนย์บริการฯ เป็นองค์กรสนองพระราชดำริที่มีสมรรถนะสูง
ระยะเวลาของโครงการ	ปีงบประมาณ พ.ศ. ๒๕๖๓
งบประมาณโครงการ ปี ๒๕๖๓	จำนวน ๒,๓๐๐,๘๐๐ บาท
แผนและผลการปฏิบัติงานปีงบประมาณ ๒๕๖๓	

แผนปฏิบัติงาน	หน่วยนับ	การปฏิบัติงานปีงบประมาณ ๒๕๖๓			คำชี้แจง/ปัญหา อุปสรรค
		เป้าหมาย	ผล (๑ ต.ค. ๖๒ - ๓๐ มิ.ย. ๖๓)	ร้อยละ	
<b>๑. กรมส่งเสริมการเกษตร</b>					
๑.๑ ดูแลแปลงแม่พันธุ์และแปลงรวบรวมพันธุ์	ไร่	๘๐	๘๐	๑๐๐.๐๐	
๑.๒ อบรมเกษตรกรเพื่อพัฒนาให้เป็นเกษตรกรต้นแบบ	ราย	๑๐๐	-	-	
๑.๓ จัดทำแปลงเรียนรู้สำหรับเกษตรกรต้นแบบ	ราย	๕	-	-	
๑.๔ งบประมาณที่เบิกจ่าย	บาท	๕๙๑,๐๐๐	๒๒๖,๕๑๖	๓๘.๓๓	

แผนปฏิบัติงาน	หน่วยนับ	การปฏิบัติงานปีงบประมาณ ๒๕๖๓			คำชี้แจง/ปัญหา อุปสรรค
		เป้าหมาย	ผล (๑ ต.ค. ๖๒ - ๓๐ มิ.ย. ๖๓)	ร้อยละ	
<b>๒. กรมการข้าว</b>					
๒.๑ ฐานเรียนรู้เรื่องข้าว	ไร่	๘	๘	๑๐๐.๐๐	
๒.๒ จัดทำแปลงผลิตเมล็ดพันธุ์ข้าว	ไร่	๘	๘	๑๐๐.๐๐	
๒.๓ ระบบนิเวศน์ในนาข้าว	ไร่	๘	๘	๑๐๐.๐๐	
๒.๔ แปลงขยายผล	แปลง	๘๖๐	-	-	
๒.๕ ถ่ายทอดความรู้	ราย	๕๐	๔๐	๘๐.๐๐	
๒.๖ งบประมาณที่เบิกจ่าย	บาท	๓๑๔,๐๐๐	๒๑๕,๗๖๖	๖๘.๗๒	
<b>๓. กรมปศุสัตว์</b>					
๓.๑ สาธิตการเลี้ยงสัตว์ (เปิด/ไก่)	ตัว	๒๐	๒๐	๑๐๐.๐๐	
๓.๒ ฝึกอบรมเกษตรกร	ราย	๑๐	๑๒	๑๒๐.๐๐	
๓.๓ กองทุนอาหารสัตว์	กองทุน	๑	๑	๑๐๐.๐๐	
๓.๔ งบประมาณที่เบิกจ่าย	บาท	๑๔,๖๐๐	๓,๖๕๐	๒๕.๐๐	
<b>๔. กรมประมง</b>					
๔.๑ ผลิตพันธุ์สัตว์น้ำ	ตัว	๕,๐๐๐,๐๐๐	๒,๕๐๐,๐๐๐	๕๐.๐๐	
๔.๒ งบประมาณที่เบิกจ่าย	บาท	๕๑๖,๑๐๐	๒๗๒,๘๗๗	๕๒.๘๙	
<b>๕. กรมวิชาการเกษตร</b>					
๕.๑ กิจกรรมถ่ายทอดเทคโนโลยี					
๑) จัดทำแปลงสาธิต/แปลงเรียนรู้	ไร่	๕๔	๕๔.๐๐	๑๐๐.๐๐	
๒) การฝึกอบรม	ราย	๒๒๐	๖๐.๐๐	๒๗.๒๗	
๕.๒ งบประมาณที่เบิกจ่าย	บาท	๒๐๐,๐๐๐	๑๘๐,๖๘๔.๖๐	๙๐.๓๔	

แผนปฏิบัติงาน	หน่วยนับ	การปฏิบัติงานปีงบประมาณ ๒๕๖๓			คำชี้แจง/ปัญหา อุปสรรค
		เป้าหมาย	ผล (๑ ต.ค. ๖๒ - ๓๐ มิ.ย. ๖๓)	ร้อยละ	
<b>๖. กรมตรวจบัญชีสหกรณ์</b>					
๖.๑ สอนแนะนำการจัดทำบัญชี	ราย	๑๐๐	๑๐๐	๑๐๐.๐๐	
๖.๒ กำกับแนะนำการจัดทำบัญชี	ราย	๑๐๐	๕๐	๕๐.๐๐	
๖.๓ ติดตามการจัดทำบัญชี	ราย	๑๐๐	๕๐	๕๐.๐๐	
๖.๔ งบประมาณที่เบิกจ่าย	บาท	๒๘,๐๐๐	๒๒,๐๐๐	๗๘.๕๗	
<b>๗. กรมส่งเสริมสหกรณ์</b>					
๗.๑ แนะนำ ส่งเสริม ให้ความรู้เรื่องหลักการ อุดมการณ์ และวิธีการสหกรณ์	ครั้ง	๑๒	๖	๕๐.๐๐	- เลื่อนการจัดกิจกรรมเวทีชาวบ้าน/ประชุมเชิงปฏิบัติการ เนื่องจากได้รับผลกระทบจากสถานการณ์การระบาด ของโรคไวรัสโคโรนา สายพันธุ์ใหม่ ๒๐๑๙ (COVID-19)
๗.๒ จัดเวทีชาวบ้าน/ประชุมเชิงปฏิบัติการ	ครั้ง	๑	-	-	
๗.๓ งบประมาณเบิกจ่าย	บาท	๓๐,๙๐๐	๖,๔๐๐	๒๐.๗๑	
<b>๘. กรมพัฒนาที่ดิน</b>					
๘.๑ สาธิตการใช้ปุ๋ยพืชสด	ไร่	๕๐	๕๐	๑๐๐.๐๐	
๘.๒ สาธิตการทำกรใช้น้ำหมักชีวภาพ	ไร่	๑๐๐	๑๐๐	๑๐๐.๐๐	
๘.๓ สาธิตการทำปุ๋ยหมักสูตรพระราชทานฯ	ไร่	๕๐	๕๐	๑๐๐.๐๐	
๘.๔ ปรับปรุงจุดเรียนรู้ด้านการพัฒนาที่ดินในโครงการฯ และดูแลรักษาพื้นที่โครงการฯ	โครงการ	๑	๑	๑๐๐.๐๐	
๘.๕ งบประมาณที่เบิกจ่าย	บาท	๔๘๖,๒๐๐	๓๕๘,๔๑๕	๗๓.๗๒	
<b>๙. สำนักงานปลัดกระทรวงเกษตรและสหกรณ์</b>					
๙.๑ ประสานการจัดทำแผนบูรณาการการปฏิบัติงานประจำปี ติดตาม จัดเก็บข้อมูล และประเมินผลการปฏิบัติงานโครงการ	ครั้ง	๒๔	๑๖	๖๖.๖๗	

แผนปฏิบัติงาน	หน่วยนับ	การปฏิบัติงานปีงบประมาณ ๒๕๖๓			คำชี้แจง/ปัญหา อุปสรรค
		เป้าหมาย	ผล (๑ ต.ค. ๖๒ - ๓๐ มิ.ย. ๖๓)	ร้อยละ	
๙.๒ การจัดประชุมคณะอนุกรรมการดำเนินงานโครงการศูนย์บริการฯ การประชุมอื่น ๆ ที่เกี่ยวข้อง	ครั้ง	๑๐	๗	๗๐.๐๐	
๙.๓ การประชาสัมพันธ์ การจัดงานประจำปีของศูนย์บริการฯ และการสร้างเครือข่ายการตลาดผลผลิตของโครงการ	งาน	๓	๒	๖๖.๖๗	
๙.๔ การจัดทำรายงานประจำเดือน ไตรมาส ประจำปี	ครั้ง	๑๗	๑๒	๗๐.๕๙	
๙.๕ งบประมาณที่เบิกจ่าย	บาท	๑๒๐,๐๐๐	๔๖,๘๖๕	๓๙.๐๕	
<b>๑๐. งบประมาณที่เบิกจ่ายรวมทั้งสิ้น</b>	บาท	๒,๓๐๐,๘๐๐	๑,๓๓๓,๒๗๔	๕๗.๙๕	

๑๘. โครงการพัฒนาตามพระราชดำริ และโครงการที่มีการประยุกต์ใช้หลักปรัชญาของเศรษฐกิจพอเพียง

๑๘.๖ ศูนย์พัฒนาไม้ผลตามพระราชดำริ จังหวัดจันทบุรี

ไตรมาสที่ ๓ ตั้งแต่ ๑ ตุลาคม ๒๕๖๒ - ๓๐ มิถุนายน ๒๕๖๓

**หน่วยงานที่รับผิดชอบ** กรมวิชาการเกษตร กรมปศุสัตว์ กรมประมง กรมตรวจบัญชีสหกรณ์ กรมส่งเสริมการเกษตร กรมส่งเสริมสหกรณ์ กรมพัฒนาที่ดิน และสำนักงานปลัดกระทรวงเกษตรและสหกรณ์

**วัตถุประสงค์โครงการ** เป็นแหล่งเรียนรู้ต้นแบบและแหล่งศึกษาและถ่ายทอดความรู้ทางการเกษตรด้านไม้ผลในระบบเกษตรดีที่เหมาะสม ให้แก่เกษตรกรและประชาชน กลุ่มเป้าหมายต่าง ๆ พัฒนาการผลิตไม้ผลชนิดต่าง ๆ ในรูปแบบเกษตรดีที่เหมาะสมที่มีคุณภาพมาตรฐานที่ดีเพื่อสร้างมูลค่าเพิ่มแก่ผลผลิต สร้างโอกาสในการประกอบอาชีพและการมีงานทำให้กับประชาชนในพื้นที่ให้สามารถพึ่งตนเองได้ ด้วยการพัฒนาเป็นแหล่งท่องเที่ยวเชิงอนุรักษ์ ด้านการเกษตร และขยายผลการดำเนินงานสู่ชุมชนให้กว้างขวางยิ่งขึ้น เพื่ออนุรักษ์และบริหารจัดการทรัพยากรดินและน้ำในพื้นที่ศูนย์ฯ และชุมชน หมู่บ้านรอบศูนย์ฯ ให้เกิดประโยชน์สูงสุด สร้างภูมิคุ้มกันในอาชีพการเกษตรและรองรับการเปลี่ยนแปลงสภาพภูมิอากาศต่าง ๆ พัฒนาและปรับปรุง ประสิทธิภาพการบริหารจัดการศูนย์ฯ มุ่งบูรณาการดำเนินงานโดยกระบวนการมีส่วนร่วมของทุกภาคส่วน โดยมีประชาชนเป็นศูนย์กลาง

**เป้าหมายของโครงการ** พื้นที่ศูนย์พัฒนาไม้ผลตามพระราชดำริ จังหวัดจันทบุรี ดำเนินการทั้งสิ้น ๑๐๙.๙๙ ไร่ และพื้นที่หมู่บ้านรอบศูนย์ ๘ หมู่บ้าน ๒๕,๒๕๐ ไร่ □

**ระยะเวลาของโครงการ** ปีงบประมาณ พ.ศ. ๒๕๖๓

**งบประมาณโครงการ ปี ๒๕๖๓** จำนวน ๑,๒๓๕,๙๐๐ บาท

**แผนและผลการปฏิบัติงานปีงบประมาณ ๒๕๖๓**

แผนปฏิบัติงาน	หน่วยนับ	การปฏิบัติงานปีงบประมาณ ๒๕๖๓			คำชี้แจง/ปัญหา อุปสรรค
		เป้าหมาย	ผล (๑ ต.ค. ๖๒ - ๓๐ มิ.ย. ๖๓)	ร้อยละ	
<b>๑. กรมวิชาการเกษตร</b>					
๑.๑ กิจกรรมถ่ายทอดเทคโนโลยี					
๑) จัดทำแปลงสาธิต/แปลงเรียนรู้	ไร่	๑๑๒	๑๑๒	๑๐๐.๐๐	
๒) การฝึกอบรม	ราย	๓๐๐	๒๘๗	๙๕.๖๗	
๑.๒ งบประมาณที่เบิกจ่าย	บาท	๕๐๐,๐๐๐	๔๗๗,๗๗๔	๙๕.๕๕	



แผนปฏิบัติงาน	หน่วยนับ	การปฏิบัติงานปีงบประมาณ ๒๕๖๓			คำชี้แจง/ปัญหา อุปสรรค
		เป้าหมาย	ผล (๑ ต.ค. ๖๒ - ๓๐ มิ.ย. ๖๓)	ร้อยละ	
<b>๒. กรมปศุสัตว์</b>					
๒.๑ สาธิตการเลี้ยงสุกร	ตัว	๑๐	๕	๕๐.๐๐	- อยู่ระหว่างดำเนินการ
๒.๒ สาธิตการเลี้ยงสัตว์ปีก	ตัว	๒๐	๒๐	๑๐๐.๐๐	
๒.๓ งบประมาณที่เบิกจ่าย	บาท	๑๗,๖๐๐	-	-	
<b>๓. กรมประมง</b>					
๓.๑ จุดเรียนรู้และสาธิตการเพาะเลี้ยงสัตว์น้ำ	แห่ง	๑	-	-	
๓.๒ งบประมาณที่เบิกจ่าย	บาท	๔๖,๑๐๐	๔,๐๗๒	๘.๘๓	
<b>๔. กรมตรวจบัญชีสหกรณ์</b>					
๔.๑ สอนแนะนำการจัดทำบัญชี	ราย	๓๐	๓๐	๑๐๐.๐๐	
๔.๒ กำกับแนะนำการจัดทำบัญชี	ราย	๓๐	๓๐	๑๐๐.๐๐	
๔.๓ ติดตามการจัดทำบัญชี	ราย	๓๐	๓๐	๑๐๐.๐๐	
๔.๔ งบประมาณที่เบิกจ่าย	บาท	๘,๔๐๐	๘,๔๐๐	๑๐๐.๐๐	
<b>๕. กรมส่งเสริมการเกษตร</b>					
๕.๑ ดูแลแปลงพันธุ์					- อยู่ระหว่างดำเนินการ
๑) การเลี้ยงชันโรง	รัง	๒๐	-	-	
๒) การเลี้ยงผึ้งโพรง	รัง	๕	-	-	
๕.๒ อบรมเกษตรกรเพื่อพัฒนาให้เป็นเกษตรกรต้นแบบ	ราย	๑๐๐	-	-	
๕.๓ จัดทำแปลงเรียนรู้เพื่อเป็นต้นแบบสำหรับการเรียนรู้แบบมีส่วนร่วมและฝึกปฏิบัติ					
๑) การเลี้ยงชันโรง	รัง	๘๐	-	-	
๒) การผลิตไม้ผลส่งเสริมการเกษตร	ไร่	๔๕	-	-	
๓) จัดทำแปลงเรียนรู้เกษตรกรต้นแบบ	ราย	๕	-	-	
๕.๔ งบประมาณที่เบิกจ่าย	บาท	๒๒๖,๕๐๐	-	-	

แผนปฏิบัติงาน	หน่วยนับ	การปฏิบัติงานปีงบประมาณ ๒๕๖๓			คำชี้แจง/ปัญหา อุปสรรค
		เป้าหมาย	ผล (๑ ต.ค. ๖๒ - ๓๐ มิ.ย. ๖๓)	ร้อยละ	
<b>๖. กรมส่งเสริมสหกรณ์</b>					- เลื่อนการจัดกิจกรรมเวทีชาวบ้าน/ประชุมเชิงปฏิบัติการ เนื่องจากได้รับผลกระทบจากสถานการณ์การระบาดของของโรคไวรัสโคโรนาสายพันธุ์ใหม่ ๒๐๑๙ (COVID-19)
๖.๑ แนะนำ ส่งเสริม ให้ความรู้เรื่องหลักการ อุดมการณ์ และวิธีการสหกรณ์	ครั้ง	๑๒	๓	๒๕.๐๐	
๖.๒ จัดเวทีชาวบ้าน/ประชุมเชิงปฏิบัติการ	ครั้ง	๑	-	-	
	ราย	๓๐	-	-	
๖.๓ งบประมาณเบิกจ่าย	บาท	๒๑,๓๐๐	๒,๔๐๐	๑๑.๒๗	
<b>๗. กรมพัฒนาที่ดิน</b>					
๗.๑ สาธิตการใช้ปุ๋ยพืชสด	ไร่	๖๐	๖๐	๑๐๐.๐๐	
๗.๒ สาธิตการทำการใช้น้ำหมักชีวภาพ	ไร่	๒๐๐	๒๐๐	๑๐๐.๐๐	
๗.๓ สาธิตการทำปุ๋ยหมักสูตรพระราชทานฯ	ไร่	๖๐	๖๐	๑๐๐.๐๐	
๗.๔ งบประมาณที่เบิกจ่าย	บาท	๒๕๖,๐๐๐	๒๕๖,๐๐๐	๑๐๐.๐๐	
<b>๘. สำนักงานปลัดกระทรวงเกษตรและสหกรณ์</b>					
๘.๑ โรงเรือนเพาะชำ (กล้าไม้)	ต้น	๓,๐๐๐	๔๐๐	๑๓.๓๓	
๘.๒ วัสดุน้ำมันเชื้อเพลิง (สำหรับรถบรรทุกวิ่งในศูนย์ไม้ผลฯ)	ครั้ง	๑๒	๒	๑๖.๖๗	
๘.๓ กำจัดวัชพืชบริเวณรอบสระน้ำและในคลอง	ครั้ง	๓	-	-	
๘.๔ อำนวยความสะดวก	ครั้ง	๑๒	๓	๒๕.๐๐	
๘.๕ งบประมาณที่เบิกจ่าย	ครั้ง	๑๖๐,๐๐๐	๗,๐๐๐	๔.๓๘	
<b>๙. งบประมาณที่เบิกจ่ายรวมทั้งสิ้น</b>	บาท	๑,๒๓๕,๙๐๐	๗๕๕,๖๔๖	๖๑.๑๔	

๑๘. โครงการพัฒนาตามพระราชดำริ และโครงการที่มีการประยุกต์ใช้หลักปรัชญาของเศรษฐกิจพอเพียง

๑๘.๗ ศูนย์พัฒนาปศุสัตว์ตามพระราชดำริ อำเภอด่านซ้าย จังหวัดเลย

ไตรมาสที่ ๓ ตั้งแต่ ๑ ตุลาคม ๒๕๖๒ - ๓๐ มิถุนายน ๒๕๖๓

หน่วยงานที่รับผิดชอบ	กรมปศุสัตว์ กรมประมง กรมหม่อนไหม กรมวิชาการเกษตร กรมตรวจบัญชีสหกรณ์ กรมส่งเสริมการเกษตร กรมส่งเสริมสหกรณ์ กรมพัฒนาที่ดิน และสำนักงานปลัดกระทรวงเกษตรและสหกรณ์
วัตถุประสงค์โครงการ	เพื่อสนองพระราชดำริพระบาทสมเด็จพระปรมินทรมหาภูมิพลอดุลยเดช และสมเด็จพระเทพรัตนราชสุดาฯ ที่พระราชทานให้ศูนย์พัฒนาปศุสัตว์ตามพระราชดำริ อำเภอด่านซ้าย จังหวัดเลย เป็นศูนย์กลางการผลิตพันธุ์สัตว์ ขยายพันธุ์สัตว์ที่ขาดแคลน และราษฎรที่ยากจนในเขตพื้นที่ไม่ไกลจากศูนย์ศึกษาวิจัยเทคโนโลยีด้านปศุสัตว์ ศูนย์พัฒนา และการเกษตรผสมผสานที่เหมาะสมกับสภาพพื้นที่ เป็นแหล่งเรียนรู้และฝึกอบรมเป็นตัวอย่างให้เกษตรกรและผู้สนใจนำไปพัฒนาการประกอบอาชีพ และขยายผลการพัฒนาสู่พื้นที่เป้าหมายให้มีการพัฒนาอย่างยั่งยืน
เป้าหมายของโครงการ	พื้นที่โครงการ : ที่ดินในพระปรมาภิไธย จำนวน ๔ แปลง เนื้อที่รวม ๑๕๑ ไร่ ๓ งาน ๕๗ ตารางวา และที่ดินสาธารณประโยชน์ที่ขอใช้ประโยชน์เพิ่มเติมป่าโคกตงน้อย เนื้อที่ประมาณ ๗๐๐ ไร่ พื้นที่เป้าหมายส่งเสริม : ๑) โรงเรียนตำรวจตระเวนชายแดนในจังหวัดเลย ๒) พื้นที่รอบศูนย์พัฒนาปศุสัตว์ตามพระราชดำริ อำเภอด่านซ้าย จังหวัดเลย ๓) พื้นที่พัฒนาเพื่อความมั่นคงชายแดน จังหวัดเลย เพชรบูรณ์ พิษณุโลก และอุดรธานี ๔) พื้นที่อำเภอต่าง ๆ ของจังหวัดเลย ๕) พื้นที่โครงการอันเนื่องมาจากพระราชดำริ ภาคตะวันออกเฉียงเหนือ และภาคเหนือ ประชากรเป้าหมาย : ๑) โรงเรียนโครงการตามพระราชดำริ นักเรียน และผู้ปกครองนักเรียน ๒) เกษตรกรในพื้นที่พัฒนาเพื่อความมั่นคงชายแดน ๓) เกษตรกรในพื้นที่โครงการ ๔) เกษตรกรที่มีฐานะยากจน ๕) ราษฎรผู้สนใจทั่วไป ๖) ประชาชนผู้ด้อยโอกาส เป้าหมายการดำเนินงาน : ๑) เกิดความมั่นคงด้านอาหารระดับครัวเรือน ไม่น้อยกว่า ๓,๐๐๐ ครัวเรือน ๒) เด็กนักเรียนมีอาหารโปรตีนบริโภคไม่น้อยกว่า ๗๐ โรงเรียน
ระยะเวลาของโครงการ	ปีงบประมาณ พ.ศ. ๒๕๖๓
งบประมาณโครงการ ปี ๒๕๖๓	จำนวน ๖,๙๔๔,๓๐๐ บาท
แผนและผลการปฏิบัติงานปีงบประมาณ ๒๕๖๓	

แผนปฏิบัติงาน	หน่วยนับ	การปฏิบัติงานปีงบประมาณ ๒๕๖๓			คำชี้แจง/ปัญหา อุปสรรค
		เป้าหมาย	ผล (๑ ต.ค. ๖๒ - ๓๐ มิ.ย. ๖๓)	ร้อยละ	
๑. กรมปศุสัตว์ ๑.๑ งานสาธิตการเลี้ยงสัตว์					

แผนปฏิบัติงาน	หน่วยนับ	การปฏิบัติงานปีงบประมาณ ๒๕๖๓			ค่าใช้จ่าย/ปัญหา อุปสรรค
		เป้าหมาย	ผล (๑ ต.ค. ๖๒ - ๓๐ มิ.ย. ๖๓)	ร้อยละ	
๑) สุกร	ตัว	๘	๘	๑๐๐.๐๐	
๒) แพะ-แกะ	ตัว	๑๐	-	-	
๓) สัตว์ปีก	ตัว	๓๐๐	๓๐๐	๑๐๐.๐๐	
๔) ปลุกพืชอาหารสัตว์	ไร่	๑๐	-	-	
๑.๒ ส่งเสริมการเลี้ยงสัตว์					
๑) ฝึกอบรมเกษตรกร	ราย	๑๙๐	๑๖๐	๘๔.๒๑	
๒) พัฒนาคณะความรู้ผู้นำเศรษฐกิจพอเพียง	ราย	๑๐	๒๐	๒๐๐.๐๐	
๓) ส่งเสริมการเลี้ยงสุกรสู่เกษตรกร	กลุ่ม	๔	๔	๑๐๐.๐๐	
	ตัว	๘๐	๖๑	๗๖.๒๕	
๔) ส่งเสริมสัตว์ปีกสู่เกษตรกร	ราย	๑๓๐	๗๘	๖๐.๐๐	
	ตัว	๑,๐๕๐	๕๙๐	๕๖.๑๙	
๕) ส่งเสริมการเลี้ยงสัตว์ในโรงเรียน	โรงเรียน	๑๑	๔	๓๖.๓๖	
๖) จัดตั้งกองทุนอาหารสัตว์	กองทุน	๑	๑	๑๐๐.๐๐	
๗) การพัฒนาผลิตภัณฑ์สัตว์	กองทุน	๑	๑	๑๐๐.๐๐	
๑.๓ งบประมาณที่เบิกจ่าย	บาท	๕,๘๒๕,๗๐๐	๒,๔๐๒,๙๐๐	๔๑.๒๕	
<b>๒. กรมประมง</b>					
๒.๑ ผลิตพันธุ์สัตว์น้ำ	ตัว	๑,๐๐๐,๐๐๐	๑,๐๐๐,๐๐๐	๑๐๐.๐๐	
๒.๒ ส่งเสริมและพัฒนาอาชีพการเพาะเลี้ยงสัตว์น้ำ (ส่งเสริมและอบรม)	ราย	๔๐	-	-	
๒.๓ จุดเรียนรู้และสาธิตการเพาะเลี้ยงสัตว์น้ำ	แห่ง	๑	๑	๑๐๐.๐๐	
๒.๔ งบประมาณที่เบิกจ่าย	บาท	๒๐๓,๘๐๐	๑๑๐,๔๐๐	๕๔.๑๗	

แผนปฏิบัติงาน	หน่วยนับ	การปฏิบัติงานปีงบประมาณ ๒๕๖๓			คำชี้แจง/ปัญหา อุปสรรค
		เป้าหมาย	ผล (๑ ต.ค. ๖๒ - ๓๐ มิ.ย. ๖๓)	ร้อยละ	
<b>๓. กรมหม่อนไหม</b>					
๓.๑ ค่าวัสดุการเกษตรบำรุงรักษาแปลงหม่อนผลสด	ไร่	๒	๒	๑๐๐.๐๐	
๓.๒ ค่าบริหารจัดการแปลงหม่อนผลสด	ครั้ง	๒	๑	๕๐.๐๐	
๓.๓ ค่าวัสดุการเกษตรบำรุงรักษาแปลงหม่อน	ไร่	๑	๑	๑๐๐.๐๐	
๓.๔ จัดการแปลงหม่อนแปลงต้นแบบปลูกหม่อนใบเพื่อเป็นพืชอาหารสัตว์	ครั้ง	๒	๑	๕๐.๐๐	
๓.๕ ค่าวัสดุในการผลิตพันธุ์หม่อน (หม่อนใบ/หม่อนผล)	ตัน	๓,๐๐๐	๓,๐๐๐	๑๐๐.๐๐	
๓.๖ งบประมาณที่เบิกจ่าย	บาท	๔๐,๐๐๐	๓๙,๙๔๐	๙๙.๘๕	
<b>๔. กรมวิชาการเกษตร</b>					
๔.๑ กิจกรรมถ่ายทอดเทคโนโลยี					
๑) จัดทำแปลงสาธิต/แปลงเรียนรู้	ไร่	๒๙	๒๙	๑๐๐.๐๐	
๒) การฝึกอบรม	ราย	๔๐	๔๐	๑๐๐.๐๐	
๔.๒ งบประมาณที่เบิกจ่าย	บาท	๘๐,๐๐๐	๓๕,๑๐๐	๔๓.๘๘	
<b>๕. กรมตรวจบัญชีสหกรณ์</b>					
๕.๑ สอน/แนะนำการจัดทำบัญชี	ราย	๒๐๐	๒๐๐	๑๐๐.๐๐	
๕.๒ กำกับ/แนะนำการจัดทำบัญชี	ราย	๒๐๐	๒๐๐	๑๐๐.๐๐	
๕.๓ ติดตามการจัดทำบัญชี	ราย	๒๐๐	๑๔	๗.๐๐	
๕.๔ งบประมาณที่เบิกจ่าย	บาท	๕๖,๐๐๐	๔๔,๑๐๐	๗๘.๗๕	
<b>๖. กรมส่งเสริมการเกษตร</b>					
๖.๑ ส่งเสริมการผลิต/ขยายพันธุ์ไม้ผลและผักพื้นบ้าน					
๑) อบรมเกษตรกรหลักสูตรการผลิต/ขยายพันธุ์ไม้ผลและผักพื้นบ้าน	ราย	๕๐	-	-	- อยู่ระหว่างการดำเนินงาน
๒) ผลิต/ขยายพันธุ์ไม้ผล และผักพื้นบ้าน	ตัน	๑,๕๐๐	๑,๕๐๐	๑๐๐.๐๐	

แผนปฏิบัติงาน	หน่วยนับ	การปฏิบัติงานปีงบประมาณ ๒๕๖๓			คำชี้แจง/ปัญหา อุปสรรค
		เป้าหมาย	ผล (๑ ต.ค. ๖๒ - ๓๐ มิ.ย. ๖๓)	ร้อยละ	
๖.๒ ดูแลแปลงแม่พันธุ์และแปลงรวบรวมพันธุ์					
๑) แปลงไม้ผล	ไร่	๕	-	-	
๒) แปลงพืชสมุนไพร	ไร่	๓	๓	๑๐๐.๐๐	
๖.๓ อบรมเกษตรกรเพื่อพัฒนาให้เป็นเกษตรกรต้นแบบ	ราย	๕๐	-	-	
๖.๔ จัดทำแปลงเรียนรู้สำหรับเกษตรกรต้นแบบ	ราย	๕	-	-	
๖.๕ ส่งเสริมการผลิตสมุนไพรและใช้ประโยชน์จากสมุนไพร					
๑) อบรมเกษตรกรหลักสูตรการผลิตและแปรรูปผลิตภัณฑ์จากสมุนไพร	ราย	๕๐	-	-	
๒) ผลิตสมุนไพรและใช้ประโยชน์จากสมุนไพร	ตัน	๑,๕๐๐	-	-	
๖.๖ ส่งเสริมการเพาะเห็ดเศรษฐกิจ					
๑) อบรมเกษตรกรหลักสูตรการเพาะเห็ดเศรษฐกิจ	ราย	๕๐	-	-	
๒) จัดทำโรงเรือนเพาะเห็ดสำหรับการเรียนรู้แบบมีส่วนร่วมและฝึกปฏิบัติ	โรงเรือน	๒	-	-	
๓) ผลิตก้อนเชื้อเห็ดสนับสนุนจุดเรียนรู้การเพาะเห็ด	ก้อน	๓,๐๐๐	-	-	
๖.๗ งบประมาณที่เบิกจ่าย	บาท	๔๕๘,๐๐๐	๑๙๔,๓๙๐	๔๒.๔๔	
<b>๗. กรมส่งเสริมสหกรณ์</b>					
๗.๑ แนะนำ ส่งเสริม ให้ความรู้เรื่องหลักการ อุดมการณ์ และวิธีการสหกรณ์	ครั้ง	๑๒	๓	๒๕.๐๐	- เลื่อนการจัดกิจกรรมเวทีชาวบ้าน/ประชุมเชิงปฏิบัติการ เนื่องจากได้รับผลกระทบจากสถานการณ์การระบาดของโรคไวรัสโคโรนาสายพันธุ์ใหม่ ๒๐๑๙ (COVID-19)
๗.๒ จัดเวทีชาวบ้าน/ประชุมเชิงปฏิบัติการ	ครั้ง	๑	-	-	
	ราย	๓๐	-	-	
๗.๓ งบประมาณเบิกจ่าย	บาท	๒๑,๓๐๐	๒,๔๐๐	๑๑.๒๗	

แผนปฏิบัติงาน	หน่วยนับ	การปฏิบัติงานปีงบประมาณ ๒๕๖๓			คำชี้แจง/ปัญหา อุปสรรค
		เป้าหมาย	ผล (๑ ต.ค. ๖๒ - ๓๐ มิ.ย. ๖๓)	ร้อยละ	
<b>๘. กรมพัฒนาที่ดิน</b>					
๘.๑ สาธิตการทำ/การใช้น้ำหมักชีวภาพ	ไร่	๓๐๐	๓๐๐	๑๐๐.๐๐	
๘.๒ สาธิตการทำปุ๋ยหมักสูตรพระราชทานฯ	ไร่	๕๐	๕๐	๑๐๐.๐๐	
๘.๓ งบประมาณที่เบิกจ่าย	บาท	๑๘๙,๕๐๐	๑๘๙,๕๐๐	๑๐๐.๐๐	
<b>๙. สำนักงานปลัดกระทรวงเกษตรและสหกรณ์</b>					
๙.๑ ประชุมคณะทำงานขับเคลื่อนการดำเนินงานระดับอำเภอ	ครั้ง	๒	-	-	- อยู่ระหว่างการดำเนินงาน
๙.๒ ประชุมคณะกรรมการขับเคลื่อนการดำเนินงานระดับจังหวัด	ครั้ง	๒	-	-	
๙.๓ ประชุมประชาคมเกษตรกรที่เข้าร่วมโครงการ	ครั้ง	๑	-	-	
๙.๔ การขับเคลื่อนการดำเนินงานโครงการฯ	ครั้ง	๑๒	-	-	
(ประสาน อำนวยความสะดวก และติดตามผลการดำเนินงาน)					
๙.๕ จัดทำรายงานและสรุปผลการดำเนินงานเป็นรูปเล่มสี่	เล่ม	๕๐	-	-	
๙.๖ งบประมาณที่เบิกจ่าย	บาท	๗๐,๐๐๐	-	-	
<b>๑๐. งบประมาณที่เบิกจ่ายรวมทั้งสิ้น</b>	บาท	๖,๙๔๔,๓๐๐	๓,๐๑๘,๗๓๐	๔๓.๔๗	

๑๘. โครงการพัฒนาตามพระราชดำริ และโครงการที่มีการประยุกต์ใช้หลักปรัชญาของเศรษฐกิจพอเพียง

๑๘.๘ โครงการคลินิกเกษตรเคลื่อนที่

ไตรมาสที่ ๓ ตั้งแต่ ๑ ตุลาคม ๒๕๖๒ - ๓๐ มิถุนายน ๒๕๖๓

**หน่วยงานรับผิดชอบ** กรมส่งเสริมการเกษตร กรมการข้าว กรมปศุสัตว์ กรมประมง กรมตรวจบัญชีสหกรณ์ กรมส่งเสริมสหกรณ์ กรมพัฒนาที่ดิน และสำนักงานการปฏิรูปที่ดินเพื่อเกษตรกรรม

**วัตถุประสงค์โครงการ** เพื่อเป็นการเฉลิมพระเกียรติ เนื่องในวันเฉลิมพระชนมพรรษา พระบาทสมเด็จพระวชิรเกล้าเจ้าอยู่หัว เพื่อให้เกษตรกรที่มีปัญหาด้านการเกษตรในพื้นที่ห่างไกล สามารถเข้าถึงการบริการทางวิชาการและได้รับการแก้ไขปัญหาด้านการเกษตรอย่างครบวงจรในคราวเดียวกัน และเพื่อบูรณาการความร่วมมือระหว่างหน่วยงาน วิชาการ หน่วยงานส่งเสริม และศูนย์บริการและถ่ายทอดเทคโนโลยีการเกษตรประจำตำบลในการให้บริการ และแก้ไขปัญหาทางการเกษตรร่วมกัน

**เป้าหมายของโครงการ** จัดกิจกรรมคลินิกเกษตรเคลื่อนที่ฯ ๓๐๘ ครั้ง ๗๗ จังหวัด

**ระยะเวลาของโครงการ** ปีงบประมาณ พ.ศ. ๒๕๖๓

**งบประมาณโครงการปี ๒๕๖๓** จำนวน ๒๗,๓๑๒,๒๐๐ บาท

**แผนและผลการปฏิบัติงานปีงบประมาณ ๒๕๖๓**

แผนปฏิบัติงาน	หน่วยนับ	การปฏิบัติงานปีงบประมาณ ๒๕๖๓			คำชี้แจง/ปัญหา อุปสรรค
		เป้าหมาย	ผล (๑ ต.ค. ๖๒ - ๓๐ มิ.ย. ๖๓)	ร้อยละ	
<b>๑. กรมส่งเสริมการเกษตร</b>					
๑.๑ จัดกิจกรรมคลินิกเกษตรเคลื่อนที่ฯ	ครั้ง	๓๐๘	๑๑๘	๓๘.๓๑	
๑.๒ เกษตรกรลงทะเบียน	ราย	๔๖,๒๐๐	๓๕,๐๓๗	๗๕.๘๔	
๑.๓ เกษตรกรใช้บริการคลินิก	ราย	๔๖,๒๐๐	๓๕,๐๓๗	๗๕.๘๔	
๑.๔ งบประมาณที่เบิกจ่าย	บาท	๑๒,๒๔๐,๐๐๐	๔,๓๒๐,๐๐๐	๓๕.๒๙	
<b>๒. กรมการข้าว</b>					
๒.๑ จัดกิจกรรมคลินิกเกษตรเคลื่อนที่ฯ	ครั้ง	๓๐๐	๘๔	๒๘.๐๐	
๒.๒ เกษตรกรลงทะเบียน	ราย	๑๕,๐๐๐	๒,๓๖๑	๑๕.๗๔	
๒.๓ เกษตรกรใช้บริการคลินิก	ราย	๑๕,๐๐๐	๑๑,๑๑๐	๗๔.๐๗	
๒.๔ งบประมาณที่เบิกจ่าย	บาท	๖๔๗,๒๐๐	๑๒๙,๔๐๐	๑๙.๙๙	



แผนปฏิบัติงาน	หน่วยนับ	การปฏิบัติงานปีงบประมาณ ๒๕๖๓			ค่าชี้แจง/ปัญหา อุปสรรค
		เป้าหมาย	ผล (๑ ต.ค. ๖๒ - ๓๐ มิ.ย. ๖๓)	ร้อยละ	
<b>๓. กรมปศุสัตว์</b>					
๓.๑ เกษตรกรได้รับบริการด้านปศุสัตว์	ราย	๒๑,๓๐๐	๑๒,๓๖๖	๕๘.๐๖	
๓.๒ งบประมาณที่เบิกจ่าย	บาท	๔,๓๑๕,๗๐๐	๒,๔๒๑,๕๑๘	๕๖.๑๑	
<b>๔. กรมประมง</b>					
๔.๑ จัดกิจกรรมคลินิกเกษตรเคลื่อนที่ฯ	ครั้ง	๓๐๘	๑๑๗	๓๗.๙๙	
๔.๒ เกษตรกรลงทะเบียน	ราย	๙,๖๒๕	๖,๓๘๗	๖๖.๓๖	
๔.๓ เกษตรกรใช้บริการคลินิก	ราย	๙,๖๒๕	๖,๓๘๗	๖๖.๓๖	
๔.๕ งบประมาณที่เบิกจ่าย	บาท	๑,๕๑๒,๐๐๐	๒๐๑,๒๐๔	๑๓.๓๑	
<b>๕. กรมวิชาการเกษตร</b>					
๕.๑ จัดกิจกรรมคลินิกเกษตรเคลื่อนที่ฯ	ครั้ง	๓๐๘	๑๔๓	๔๖.๔๓	
๕.๒ เกษตรกรลงทะเบียน	ราย	๑๑,๐๐๐	๘,๙๐๐	๘๐.๙๑	
๕.๓ เกษตรกรใช้บริการคลินิก	ราย	๑๑,๐๐๐	๘,๙๐๐	๘๐.๙๑	
๑) บริการเบ็ดเสร็จ*	ราย	๑๐,๐๐๐	๘,๖๓๑	๘๖.๓๑	
๒) บริการต่อเนื่อง	ราย	๑,๐๐๐	๒๖๙	๒๖.๙๐	
๕.๔ งบประมาณที่เบิกจ่าย	บาท	๑,๕๖๐,๐๐๐	๑,๐๔๘,๐๘๕	๖๗.๑๘	
<b>๖. กรมตรวจบัญชีสหกรณ์</b>					
๖.๑ จัดกิจกรรมคลินิกเกษตรเคลื่อนที่ฯ	ครั้ง	๓๐๘	๑๓๒	๔๒.๘๖	
๖.๒ เกษตรกรลงทะเบียน	ราย	๖,๔๘๙	๘,๕๒๙	๑๓๑.๔๔	
๖.๓ เกษตรกรใช้บริการคลินิก	ราย	๖,๔๘๙	๘,๕๒๙	๑๓๑.๔๔	
๖.๔ งบประมาณที่เบิกจ่าย	บาท	๓,๘๐๗,๖๐๐	๓๙๖,๐๐๐	๑๐.๔๐	

แผนปฏิบัติงาน	หน่วยนับ	การปฏิบัติงานปีงบประมาณ ๒๕๖๓			ค่าชี้แจง/ปัญหา อุปสรรค
		เป้าหมาย	ผล (๑ ต.ค. ๖๒ - ๓๐ มิ.ย. ๖๓)	ร้อยละ	
<b>๗. กรมส่งเสริมสหกรณ์</b>					
๗.๑ จัดกิจกรรมคลินิกเกษตรเคลื่อนที่ฯ	ครั้ง	๓๑๒	๑๒๘	๔๑.๐๓	
๗.๒ เกษตรกรลงทะเบียน	ราย	๒๑,๖๐๐	๑๓,๙๙๐	๖๔.๗๗	
๗.๓ เกษตรกรใช้บริการคลินิก	ราย	๒๑,๖๐๐	๑๓,๙๙๐	๖๔.๗๗	
๗.๔ งบประมาณที่เบิกจ่าย	บาท	๑,๙๕๐,๐๐๐	๗๘๐,๒๙๐	๔๐.๐๑	
<b>๘. กรมพัฒนาที่ดิน</b>					
๘.๑ จัดกิจกรรมคลินิกเกษตรเคลื่อนที่ฯ	ครั้ง	๓๒๓	๑๒๗	๓๙.๓๒	
๘.๒ เกษตรกรลงทะเบียน	ราย	๗๙,๕๕๒	๓๐,๔๘๔	๓๘.๓๒	
๘.๓ การบริการคลินิก					
๑) บริการวิเคราะห์ดินและคำแนะนำการจัดการดิน-น้ำ-พืช	ตัวอย่าง	๔,๕๗๐	๑,๕๖๗	๓๔.๒๙	
๒) สนับสนุนสารเร่ง พด.	ราย	๒๑๐,๘๒๖	๗๐,๘๒๘	๓๓.๖๐	
๓) สนับสนุนน้ำหมักชีวภาพ	ราย	๑๓๗,๙๒๑	๔๗,๔๕๔	๓๔.๔๑	
๘.๔ งบประมาณที่เบิกจ่าย	บาท	-	-	-	- ไม้ได้รับงบประมาณ ใช้งบปกติของกรม
<b>๙. สำนักงานการปฏิรูปที่ดินเพื่อเกษตรกรรม</b>					
๙.๑ จัดกิจกรรมคลินิกเกษตรเคลื่อนที่ฯ	ครั้ง	๒๘๘	๑๑๒	๓๘.๘๙	
๙.๒ เกษตรกรลงทะเบียน	ราย	-	๔,๘๑๗	-	- ไม้มีการกำหนดเป้าหมายเกษตรกร
๙.๓ เกษตรกรใช้บริการคลินิก	ราย	-	๖,๕๒๙	-	
๙.๔ งบประมาณที่เบิกจ่าย	บาท	๑,๒๗๙,๗๐๐	๗๓๘,๐๒๒	๕๗.๖๗	
<b>๑๐. รวมเกษตรกรใช้บริการ</b>	ราย	๒๑๐,๗๖๖	๑๒๒,๘๗๑	๕๘.๓๐	
<b>๑๑. งบประมาณที่เบิกจ่ายรวมทั้งสิ้น</b>	บาท	๒๗,๓๑๒,๒๐๐	๑๐,๐๓๔,๕๑๙	๓๖.๗๔	

### ส่วนที่ ๓

Info-graphic ผลการดำเนินงานแผนงาน/โครงการสำคัญ  
ของกระทรวงเกษตรและสหกรณ์

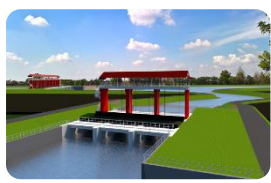

# โครงการบริหารจัดการทรัพยากรน้ำ



## วัตถุประสงค์ ของโครงการ

- \* เพื่อบริหารจัดการทรัพยากรน้ำอย่างเป็นระบบตามแผนยุทธศาสตร์การบริหารจัดการทรัพยากรน้ำของรัฐบาล ทั้งน้ำบนดินและน้ำใต้ดิน ตั้งแต่ต้นน้ำ กลางน้ำ ปลายน้ำ
- \* แก้ไขปัญหาน้ำแล้งน้ำท่วมน้ำเสีย การขาดแคลนน้ำภาคการผลิต น้ำอุปโภคบริโภค รักษาระบบนิเวศน์ การฟื้นฟูป่าต้นน้ำ เชื่อมโยงโครงข่ายลุ่มน้ำ
- \* ปรับปรุงพัฒนาและเพิ่มประสิทธิภาพแหล่งน้ำ ป้องกันและบรรเทาอุทกภัยพื้นที่ชุมชน/พื้นที่เศรษฐกิจสำคัญ จัดหาพื้นที่รับน้ำนอง
- \* จัดการคุณภาพน้ำในแม่น้ำสายหลัก ลดน้ำเสียจากแหล่งกำเนิด
- \* บริหารจัดการองค์กรลุ่มน้ำ แก้ปัญหาการขาดแคลนน้ำเพื่อการผลิต โดยปรับปรุงพัฒนาเพื่อการเกษตร อุตสาหกรรมการท่องเที่ยว พื้นที่เศรษฐกิจพิเศษและระบบนิเวศน์

## หน่วยงานรับผิดชอบ

ช.บ. พต. ฝล. และ ส.บ.ก.

## งบประมาณ

งบประมาณรวม ๕๐,๑๙๗.๒๘๙๗ ล้านบาท  
เบิกจ่ายแล้ว ๒๖,๔๙๐.๗๒๓๑ ล้านบาท  
(๕๒.๗๗ %)



## เป้าหมาย

- การดำเนินงานด้านชลประทาน ๑,๓๗๘ รายการ และจัดหาแหล่งน้ำเพิ่มพื้นที่ชลประทาน ๑๗๖,๕๑๘ ไร่

- ปฏิบัติการฝนหลวง ๒๓๐ ล้านไร่

- ก่อสร้างแหล่งน้ำในไร่นานอกเขตชลประทาน ๔๐,๐๐๐ บ่อ

- เพิ่มพื้นที่ชลประทานในเขตปฏิรูปที่ดิน ๑๓๐ แห่ง  
- พัฒนาแหล่งน้ำและระบบกระจายน้ำในเขตปฏิรูปที่ดิน ๖ แห่ง



## ผลการ ดำเนินงาน

- ได้ ๙๔ รายการ (๖.๘๒ %)  
- ได้ ๑๔,๓๙๐ ไร่ (๘.๑๕ %)

- ได้ ๑๙๔.๖๔ ล้านไร่ (๘๔.๖๓ %)

- ได้ ๓๔,๒๙๕ บ่อ (๘๕.๗๔ %)

- ได้ ๖ แห่ง (๔.๖๒ %)  
- ได้ ๑ แห่ง (๑๖.๖๗ %)



ข้อมูล ณ วันที่ ๓๐ มิถุนายน ๒๕๖๓

# โครงการบริหารจัดการการผลิตสินค้าเกษตรตามแผนที่เกษตร เพื่อการบริหารจัดการเชิงรุก (Zoning by Agri-Map)

วัตถุประสงค์

- บริหารจัดการพื้นที่ N หรือ S๓ ให้ปรับเปลี่ยนการผลิตให้เหมาะสมกับสภาพพื้นที่
- ส่งเสริมสนับสนุน ใจให้เกษตรกรปรับเปลี่ยนการผลิต

เป้าหมาย

▶ เปลี่ยนการผลิต ๑๒๘,๓๒๐ ไร่

▶ งบประมาณ ๓๖๗.๓๖๐๗ ล้านบาท

ผลการดำเนินงาน

เปลี่ยนแล้ว ๑๐๑,๒๖๒ ไร่  
(ร้อยละ ๗๘.๙๑ ของเป้าหมาย)

เบิกจ่ายแล้ว ๒๔๖.๓๓๕๑ ล้านบาท  
(ร้อยละ ๖๗.๐๖)

ข้อค้นพบ

และเสนอแนะ

- ควรจัดทำคู่มือโครงการ เพื่อให้ผู้ปฏิบัติงานในระดับพื้นที่มีกรอบและแนวทางที่ชัดเจนในการปฏิบัติงาน
- จัดหาแหล่งน้ำให้เพียงพอในช่วงแรกของการปรับเปลี่ยนการผลิต และสนับสนุนปัจจัยการผลิตให้ทันต่อการนำไปใช้
- สำรวจความต้องการของเกษตรกรก่อนดำเนินการสนับสนุนปัจจัยการผลิต เพื่อให้เพียงพอต่อการปรับเปลี่ยนการผลิตของเกษตรกร

ผลการติดตาม

การปรับเปลี่ยนการผลิต ปี ๒๕๖๒

- ปัจจัยการผลิต เกษตรกรร้อยละ ๙๘.๑๑ นำไปใช้ประโยชน์แล้ว
- การถ่ายทอดความรู้ เกษตรกรทุกรายนำไปปฏิบัติใช้แล้ว
- การปรับเปลี่ยนการผลิต
  - เกษตรกรร้อยละ ๕๗.๖๙ เปลี่ยนการผลิตแล้วเต็มพื้นที่
  - เกษตรกรร้อยละ ๕๓.๘๕ ได้รับผลผลิตแล้ว คิดเป็นผลตอบแทนเฉลี่ย ๑,๙๑๔ บาทต่อไร่
  - ความยั่งยืน เกษตรกรร้อยละ ๙๖.๓๐ จะทำการปรับเปลี่ยนการผลิตต่อเนื่องในปีต่อไป

# โครงการระบบส่งเสริมการเกษตรแบบแปลงใหญ่

## วัตถุประสงค์

สนับสนุนให้เกษตรกรมีการรวมกลุ่มและบริหารจัดการร่วมกันด้านการผลิตและตลาด รวมทั้งเกษตรกรสามารถลดต้นทุนการผลิตผลผลิตต่อหน่วยเพิ่มขึ้น สินค้ามีคุณภาพมาตรฐาน ภายใต้การบูรณาการของภาครัฐและ

## หน่วยงานรับผิดชอบ

กสส. ร่วมกับ กข. , ปศ. , กป. , มม. , กวก. , ตส. , ชป. , พด. , ส.ป.ก. , มกอช. , กยท. และ สศก.

## ผลการดำเนินงาน

- จัดทำแผนและปรับปรุงข้อมูล ๑,๘๓๗ แปลง (ร้อยละ ๙๙.๕๑)
- ถ่ายทอดความรู้ให้เกษตรกรด้านพัฒนาศักยภาพเกษตรกรสู่ Smart Farmer เทคโนโลยีนวัตกรรมการเลี้ยงสัตว์ และความรู้ด้านการพัฒนาแปลงใหญ่ ครบตามเป้าหมาย ๖๑๓ แปลง
- เกษตรกรได้รับการถ่ายทอดความรู้ในแปลงใหญ่ ๒๘,๓๘๑ ราย
- พัฒนาศักยภาพบุคลากรด้านการส่งเสริมมาตรฐานในพื้นที่เกษตรแปลงใหญ่ โครงการ Q อาสา ๗๓๖ ราย
- รวมกลุ่มแปลงใหญ่อย่างพารา ปี ๕๙ - ๖๒ จำนวน ๒๙๑ แปลง ครบตามเป้าหมาย และในปี ๒๕๖๓ มีการรวมกลุ่มแปลงใหญ่อย่างพารา จำนวน ๑๗๙ แปลง จากเป้าหมาย ๑๑๔ แปลง (ร้อยละ ๑๕๗.๐๒)

## เป้าหมาย

- รวมกลุ่มแปลงใหญ่ (ปี ๖๑ - ๖๓) ๓,๘๑๓ แปลง
- พัฒนาศักยภาพบุคลากรและอบรมให้ความรู้แก่เกษตรกร (ปี ๖๑ - ๖๓) ๙๘,๘๗๙ ราย แบ่งเป็นการพัฒนาเกษตรกรเป็นผู้จัดการแปลงและเป็นผู้นำกลุ่มแปลงใหญ่ ๒,๔๘๐ รายการถ่ายทอดความรู้ในด้านต่างๆให้แก่เกษตรกร ๙๖,๓๙๙ ราย

## งบประมาณ

๙๔๐.๖๙๐๐ ล้านบาท  
เบิกจ่าย ๔๖๔.๗๔๓๒ ล้านบาท  
(ร้อยละ ๔๙.๔๐)

หมายเหตุ : กรมชลประทานซึ่งบริหารจัดการทรัพยากรน้ำมาร่วมดำเนินการ จำนวน ๑๙๓.๕๖๓๑ ล้านบาท

# การพัฒนาเกษตรอินทรีย์



เบิกจ่าย  
๖๓๗.๕๘๓๓ ธิป.  
ร้อยละ ๗๘.๕๗

## วัตถุประสงค์

๑. เพื่อเพิ่มพื้นที่และปริมาณผลผลิตเกษตรอินทรีย์
๒. เพื่อเพิ่มมูลค่าของผลผลิต ผลិតภัณฑ์ สินค้า และบริการด้านเกษตรอินทรีย์
๓. เพื่อเพิ่มการค้า และการบริโภคสินค้าเกษตรอินทรีย์ในประเทศ
๔. เพื่อให้มาตรฐาน และระบบการรับรองสินค้าเกษตรอินทรีย์ของไทย เป็นที่ยอมรับของผู้บริโภคทั้งในและต่างประเทศ

หน่วยงานรับผิดชอบ

พต. ร่วมกับ กข. ปศ. กป. มม. วก. ตส กสก.  
กสส. มกอช. ส.ป.ก. และ สศก.



๑.

### ยุทธศาสตร์ : การส่งเสริมการวิจัย การสร้างและเผยแพร่ความรู้และนวัตกรรมเกษตรอินทรีย์

- เสริมสร้างความรู้ ความเข้าใจเกษตรอินทรีย์แล้ว จำนวน ๓๙,๓๒๐ ราย (ร้อยละ ๖๔.๙๑)

๒.

### ยุทธศาสตร์ : การพัฒนาการผลิตสินค้าและบริการเกษตรอินทรีย์

- เพิ่มศักยภาพการผลิตเกษตรอินทรีย์ ด้านปศุสัตว์ ประมง การตรวจรับรอง การจัดทำบัญชี รวม ๒,๙๖๑ ราย (ร้อยละ ๘๙.๔๖) และสนับสนุนปัจจัยการผลิต ๑๕๙ ราย (ร้อยละ ๒๗.๔๑)

๓.

### ยุทธศาสตร์ : การพัฒนาการตลาดสินค้าและบริการ และการรับรองมาตรฐานเกษตรอินทรีย์

- ตรวจรับรองการผลิตข้าวอินทรีย์ ฟาร์มเพาะเลี้ยงประมงอินทรีย์ แปลงพืชอินทรีย์ และตรวจรับรอง ตรวจสอบติดตาม และตรวจต่ออายุมาตรฐานปศุสัตว์อินทรีย์ ดำเนินการ ๓,๘๐๔ กลุ่ม (ร้อยละ ๗๗.๑๙) เกษตรกร ๘๑,๙๓๒ ราย (ร้อยละ ๗๕.๕๕) และพื้นที่ ๖๙๑,๕๒๕.๐๗ ไร่ (ร้อยละ ๗๑.๔๗) และ ๕,๑๘๘ ฟาร์ม (ร้อยละ ๑๙๙.๖๒)

๔.

### แผนงานบูรณาการพื้นที่เกษตรอินทรีย์ระดับภาค (ปศ. วก. พต. และ ส.ป.ก. เป็นหน่วยงานดำเนินการ)

- ดำเนินการจัดอบรมให้ความรู้แก่เกษตรกรแล้ว ๓๒๓ ราย (ร้อยละ ๑๙.๘๘) ตรวจรับรองฟาร์มตามมาตรฐานเกษตรอินทรีย์แล้ว ๔๓๐ ฟาร์ม (ร้อยละ ๓๕.๘๓) พื้นที่ ๙๕๑.๒๑ ไร่ (ร้อยละ ๑๑.๘๙) และสนับสนุนปัจจัยการผลิตในการเลี้ยงปศุสัตว์แก่เกษตรกร ๔๕ ราย (ร้อยละ ๗๕.๐๐)

## ผลการติดตามในพื้นที่

กิจกรรมส่งเสริมการผลิตปศุสัตว์และประมงอินทรีย์ ในพื้นที่จังหวัดเชียงใหม่ เชียงราย สุรินทร์ อุบลราชธานี ศรีสะเกษ ร้อยเอ็ด และขอนแก่น



ด้านการผลิตปศุสัตว์อินทรีย์ เกษตรกรที่ผ่านการอบรมทุกราย นำความรู้ด้านการผลิต และการตรวจรับรองมาตรฐานมาปฏิบัติใช้ โดยได้รับการสนับสนุนพันธุ์ไก่ไข่ และอาหารสัตว์อินทรีย์จากกรมปศุสัตว์ เฉลี่ยฟาร์มละ ๒๔๘ ตัว ผลิตไข่ไก่ได้ ๓๗,๙๘๐ ฟอง จำหน่ายได้ฟองละ ๕ บาท ซึ่งสูงกว่าไข่ไก่ที่เลี้ยงแบบทั่วไปฟองละ ๒.๔๐ บาท คิดเป็นมูลค่าการจำหน่าย ๑๘๙,๙๐๐ บาท สำหรับด้านประมงอินทรีย์ เกษตรกรร้อยละ ๙๖.๓๐ นำความรู้จากการอบรมมาปฏิบัติใช้ทั้งหมด โดยทำประมงอินทรีย์ควบคู่ไปกับการผลิตข้าวอินทรีย์ ทั้งนี้เกษตรกรเลี้ยงปลานิลเฉลี่ยบ่อละ ๔,๙๑๒ ตัว จับจำหน่ายได้ ๔,๘๓๓ ตัว และจำหน่ายในราคาเฉลี่ยกิโลกรัมละ ๔๙.๑๔ บาท ซึ่งสูงกว่าราคาปลานิลที่เลี้ยงแบบทั่วไปกิโลกรัมละ ๕.๖๐ บาท คิดเป็นมูลค่าการจำหน่าย ๒๓๗,๔๙๔ บาท



**ประเด็นที่พบ** จากสถานการณ์การระบาดของเชื้อไวรัสโคโรนาสายพันธุ์ใหม่ ๒๐๑๙ (COVID-๑๙) ส่งผลกระทบ ให้การปฏิบัติงานบางกิจกรรมไม่สามารถดำเนินการได้ โดยเฉพาะการจัดอบรมถ่ายทอดความรู้แก่เกษตรกร และเกษตรกรที่สนใจทำเกษตรอินทรีย์ยังขาด ความรู้ ความเข้าใจในการทำเกษตรอินทรีย์อย่างแท้จริงทำให้ไม่ผ่านการประเมินการตรวจตามมาตรฐานเกษตรอินทรีย์



**ข้อเสนอแนะ** หน่วยงานส่วนกลางควรจัดเตรียมแนวทางการปฏิบัติงานภายหลังสถานการณ์การระบาดของเชื้อไวรัส COVID-๑๙ คลี่คลาย เพื่อให้หน่วยงานในระดับพื้นที่สามารถดำเนินการได้ตามแผน/เป้าหมายของโครงการ และการจัดกิจกรรมอบรมถ่ายทอดความรู้ต้องปรับวิธีดำเนินงานให้เข้ากับสถานการณ์ดังกล่าว





# โครงการยกระดับคุณภาพมาตรฐานสินค้าเกษตร



## วัตถุประสงค์ของโครงการ

เพื่อพัฒนาคุณภาพผลผลิตสินค้าเกษตรเป้าหมายที่ผลิตได้ มีคุณภาพมาตรฐานและปลอดภัยสำหรับการบริโภค หรือส่งจำหน่ายต่างประเทศ



## เป้าหมายของโครงการ

- เกษตรกร/ผู้ประกอบการได้รับการถ่ายทอดความรู้เพื่อเข้าสู่ระบบการผลิตตามมาตรฐาน
- แหล่งผลิต/สถานประกอบการ (แปลง/ฟาร์ม : ข้าว พืช ปศุสัตว์ ประมง) ได้รับการรับรองมาตรฐาน



## หน่วยงานรับผิดชอบ

- |          |         |
|----------|---------|
| ๑. มกอช. | ๔. กป.  |
| ๒. กข.   | ๕. กวก. |
| ๓. ปศ.   | ๖. กสท. |



## ผลการดำเนินงาน



๑. ด้านข้าว : ตรวจสอบและรับรองระบบการผลิตเมล็ดพันธุ์แบบกลุ่ม ๑๐๑ กลุ่ม คิดเป็นร้อยละ ๒๕.๒๕



๒. ด้านพืช :  
๒.๑ ตรวจสอบแหล่งผลิตเพื่อรับรองมาตรฐานตามระบบการจัดการคุณภาพ GAP พืช แล้ว ๘๖,๒๐๘ ฟาร์ม คิดเป็นร้อยละ ๓๔.๔.๘๓

๒.๒ ตรวจสอบโรงคัดบรรจุ โรงแปรรูป โรงรม โรงผลิตเชื้อเห็ด เพื่อรับรองมาตรฐานการจัดการระบบ GMP แล้ว ๙๐๐ โรงงาน คิดเป็น ร้อยละ ๒๐๐.๐๐

๒.๓ อบรมเกษตรกรเข้าสู่ระบบมาตรฐาน GAP และศึกษาดูงาน ๑๕,๐๐๐ ราย ครบตามเป้าหมาย



๓. ด้านปศุสัตว์ :  
๓.๑ ตรวจสอบประเมินฟาร์ม/โรงงาน และร้านค้าจำหน่ายสินค้าปศุสัตว์ให้ได้มาตรฐานตามเกณฑ์กำหนดแล้ว ๖๐,๐๑๙ แห่ง คิดเป็นร้อยละ ๑๓๓.๙๗  
๓.๒ ตรวจสอบประเมินสถานประกอบการด้านปศุสัตว์ตามเกณฑ์มาตรฐานฮาลาลแล้ว ๒๖๖ แห่ง คิดเป็นร้อยละ ๘๘.๖๗



๔. ด้านประมง :  
๔.๑ พัฒนาศักยภาพเกษตรกร/ประกอบการด้านการประมง และบุคลากรภาครัฐด้านการประมงแล้ว ๕,๑๓๗ ราย คิดเป็นร้อยละ ๘๕.๖๒  
๔.๒ ตรวจสอบและรับรองคุณภาพสินค้าประมง ๒๕,๐๘๓ แห่ง คิดเป็นร้อยละ ๙๒.๙๐



## งบประมาณ

จัดสรร ๘๓๓.๖๐๘๐ ล้านบาท  
เบิกจ่าย ๔๒๔.๑๓๙๑ ล้านบาท  
(ร้อยละ ๕๐.๘๘)



# โครงการเกษตรปลอดภัย



วัตถุประสงค์ : เพิ่มประสิทธิภาพการเลี้ยงปศุสัตว์ให้มีความแข็งแรงในเรื่องอาหารสัตว์คุณภาพดี  
งบประมาณ : ๑๗.๕๒๕๐ ล้านบาท เบิกจ่าย ๙.๒๓๐๐ ล้านบาท (ร้อยละ ๕๒.๖๗)

จัดตั้งศูนย์บริการอาหารสัตว์ (Feed Center) ๑ แห่ง  
ครบตามเป้าหมาย ขณะนี้อยู่ระหว่างดำเนินการ  
คัดเลือกเกษตรกรในพื้นที่เพื่อเข้ารับบริการ  
ณ ศูนย์ใหม่ ปี ๒๕๖๓

สนับสนุนเกษตรกร (ศูนย์เดิม/ศูนย์ใหม่)  
เข้ารับบริการ ๑๐๐ ราย

ดำเนินการได้ ๕๐ ราย

หน่วยงานรับผิดชอบ : ปศ.



ข้อมูล ณ วันที่ ๓๐ มิถุนายน ๒๕๖๓

[www.lkdesk.com](http://www.lkdesk.com)

# โครงการส่งเสริมการเพิ่มประสิทธิภาพการผลิตสมุนไพร

วัตถุประสงค์

๑. เพื่อพัฒนาศักยภาพของเกษตรกรให้สามารถผลิตพืชสมุนไพรที่มีคุณภาพ ๒. เพื่อส่งเสริมการใช้ภูมิปัญญาองค์ความรู้และนวัตกรรมการแปรรูปสมุนไพร

ผลการ  
ดำเนินงาน

๑. พัฒนาความรู้  
และศักยภาพแล้ว  
๑,๐๘๐ ราย (ร้อยละ  
๙๐.๐๐ ของเป้าหมาย)

ผลการ  
ดำเนินงาน

๒. การส่งเสริมการ  
ปลูกและการแปรรูปแล้ว  
๑,๐๙๔ ราย (ร้อยละ  
๙๑.๑๗ ของเป้าหมาย)

เป้าหมาย

๑. การพัฒนาความรู้ และศักยภาพ  
เกษตรกร ๑,๒๐๐ ราย (กสก.)

๒. การส่งเสริมการปลูก และการแปรรูป  
เกษตรกร ๑,๒๐๐ ราย (ส.ป.ก.)

งบประมาณ

เบิกจ่ายแล้ว ๕.๓๙๙๒ ล้านบาท คิดเป็นร้อยละ ๕๖.๔๖  
ของงบฯ ที่ได้รับจัดสรร ๙.๕๖๒๓ ล้านบาท

ข้อค้นพบ

▶ เกษตรกรต้องการขอใบรับรองแหล่งผลิต GAP เพื่อขยายตลาด  
แต่ประสบปัญหาข้อจำกัดด้านเงินทุน และการดำเนินการตามขั้นตอน  
ขอใบรับรอง

ข้อเสนอแนะ

การดำเนินโครงการในระยะต่อไป ควรเน้นจัดหา/ขยายตลาดรับซื้อผลผลิต  
เช่น ขยายตลาดไปสู่หน่วยงานราชการต่าง ๆ และสนับสนุนการตรวจรับรอง  
แหล่งผลิต GAP

หน่วยงานรับผิดชอบ : กสก. และ ส.ป.ก.

ข้อมูล ณ วันที่ ๓๐ มิถุนายน ๒๕๖๓

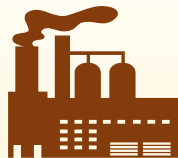

# โครงการแปรรูปสินค้าเกษตร



**วัตถุประสงค์ :** เพื่อสร้างมูลค่าเพิ่มสำหรับสินค้าเกษตร และส่งเสริมพัฒนาความรู้ด้านการแปรรูป การพัฒนาผลิตภัณฑ์และการผลิตสินค้าให้ได้มาตรฐาน สามารถแข่งขันทางธุรกิจได้



**เป้าหมาย :** ๑,๗๕๐ ราย



**งบประมาณ :** ๒๙.๓๒๗๕ ล้านบาท



## ผลการดำเนินงาน

**๑) พัฒนาอุตสาหกรรมเกษตรแปรรูปที่สร้างมูลค่าเพิ่มสูง (กรมการข้าว)** การพัฒนาผลิตภัณฑ์แปรรูปข้าวเชิงพาณิชย์ ๔ ผลิตภัณฑ์ ขณะนี้อยู่ระหว่างวิจัยทางการตลาด รวมทั้งความต้องการและความพร้อมของกลุ่มเกษตรกร/วิสาหกิจชุมชนที่ต้องการสำหรับการต่อยอดการแปรรูปข้าว

### ๒) พัฒนาผลิตภัณฑ์ปศุสัตว์ (กรมปศุสัตว์)

สร้างมูลค่าเพิ่มสำหรับสินค้าเกษตร และส่งเสริมพัฒนาความรู้ด้านการแปรรูป การพัฒนาผลิตภัณฑ์และการผลิตสินค้าให้ได้มาตรฐาน สามารถแข่งขันทางธุรกิจดำเนินการแล้ว ๑,๒๗๐ ราย คิดเป็นร้อยละ ๗๒.๕๗ ของเป้าหมาย ๑,๗๕๐ ราย

### ๓) งบประมาณ (ภาพรวม)

เบิกจ่ายแล้ว ๑๐.๒๔๖๕ ล้านบาท คิดเป็นร้อยละ ๓๔.๙๔ ของงบประมาณที่ได้รับจัดสรร ๒๙.๓๒๗๕ ล้านบาท

# โครงการเพิ่มศักยภาพการผลิตสินค้าเกษตรอัตลักษณ์พื้นถิ่น



งบประมาณ ๑๖.๖๑๒๙ ล้านบาท

เบิกจ่าย ๕.๓๒๔๕ ล้านบาท (๓๒.๐๕%)

**กข.** ส่งเสริม สนับสนุน และขยายผลการผลิตสินค้าข้าวปองซ์ทางภูมิศาสตร์ (GI) ที่เป็นอัตลักษณ์เฉพาะถิ่นระดับภาคใต้ (ข้าวสังข์หยดเมืองพัทลุง) มีมูลค่าเพิ่มขึ้นร้อยละ ๑๐ (งบประมาณ ๔.๒๑๐๐ ล้านบาท)

- เบิกจ่าย ๑.๓๓๙๔ ล้านบาท (ร้อยละ ๓๑.๘๑)

**ตส.** พัฒนาศักยภาพสถาบันเกษตรกรหรือชุมชนให้สามารถใช้ข้อมูลทางการเงิน การบัญชีในการบริหารจัดการสินค้าเกษตรได้จำนวน ๗๕ แห่ง (งบประมาณ ๐.๐๐๔๔ ล้านบาท)

- เบิกจ่าย ๐.๐๐๔๔ ล้านบาท (ร้อยละ ๑๐๐.๐๐)



**กสภ.** สร้างอาชีพ รายได้ และส่งเสริมการแปรรูปเพื่อเพิ่มมูลค่าสินค้าเกษตรอัตลักษณ์และภูมิปัญญาท้องถิ่นแก่เกษตรกรและกลุ่มเกษตรกร จำนวน ๗๕๐ ราย (งบประมาณ ๒.๖๖๐๐ ล้านบาท)

- เบิกจ่าย ๐.๕๗๗๓ ล้านบาท (ร้อยละ ๒๑.๗๐)



**พด.** พัฒนาคุณภาพดินในพื้นที่ภาคใต้ให้เหมาะสมสามารถปลูกข้าวสังข์หยด ๔,๐๐๐ ไร่ และปลูกพืชอาหารสัตว์ ๘,๐๐๐ ไร่ ให้มีคุณภาพ (งบประมาณ ๗.๓๒๑๖ ล้านบาท)

- เบิกจ่าย ๒.๗๕๓๔ ล้านบาท (ร้อยละ ๓๗.๖๑)



**สศก.** ศึกษาแนวทางการเพิ่มศักยภาพสินค้าเกษตรที่ได้รับการรับรองสิ่งบ่งชี้ทางภูมิศาสตร์ของประเทศไทย จำนวน ๑ เรื่อง

(งบประมาณ ๒.๔๑๖๙ ล้านบาท)

- เบิกจ่าย ๐.๖๕๐๐ ล้านบาท (ร้อยละ ๒๖.๘๙)

## ผลการดำเนินงาน

- ประชุมส่งเสริมการขึ้นทะเบียนข้าว GI ข้าวสังข์หยดเมืองพัทลุง ร้อยละ ๗๖.๑๙ ของเป้าหมาย ๔๖๒ ราย สนับสนุนการปรับเปลี่ยนเตรียมพื้นที่การผลิตข้าวสังข์หยดเมืองพัทลุง (การกำจัดวัชพืชวิธีเขตกรรม) ร้อยละ ๗๐ ของเป้าหมาย ๕๐ กลุ่ม และจ้างเหมาเจ้าหน้าที่ช่วยปฏิบัติงานโครงการ ๕ ราย ครบตามเป้าหมาย

## ผลการดำเนินงาน

- ขณะนี้ได้ยุติการดำเนินโครงการแล้ว เนื่องจากเป็นโครงการที่ได้รับผลกระทบจากการโอนงบประมาณฯ ตามพระราชบัญญัติโอนงบประมาณ พ.ศ. ... และได้ดำเนินการส่งคืนงบประมาณ ๐.๙๙๙๕ ล้านบาท

## ผลการดำเนินงาน

- ถ่ายทอดความรู้ด้านการเกษตรตามอัตลักษณ์และภูมิปัญญาท้องถิ่นให้แก่เกษตรกร จำนวน ๔๐ ราย ร้อยละ ๕.๓๓ ของเป้าหมาย ๗๕๐ ราย

## ผลการดำเนินงาน

- พัฒนาคุณภาพดินให้เหมาะสมสามารถปลูกข้าวสังข์หยด ดำเนินการครบตามเป้าหมายแล้ว และปลูกพืชอาหารสัตว์ ดำเนินการแล้ว ๗,๖๘๐ ไร่ ร้อยละ ๙๖.๐๐ ของเป้าหมาย ๘,๐๐๐ ไร่

## ผลการดำเนินงาน

- จัดทำเล่มศึกษาแนวทางการเพิ่มศักยภาพสินค้าเกษตรที่ได้รับการรับรองสิ่งบ่งชี้ทางภูมิศาสตร์ของประเทศไทย ร้อยละ ๔๗ ของเป้าหมาย ๑ เรื่อง

# แผนการผลิตและการตลาดข้าวครบวงจร



วัตถุประสงค์



เพื่อให้มีการบริหารจัดการข้าวโดยใช้หลักการตลาดนำการผลิต วางแผนการผลิตข้าวให้เกิดความสมดุลกับความต้องการของตลาด และเพิ่มประสิทธิภาพและการผลิตข้าว ลดต้นทุนการผลิตข้าวและรักษาเสถียรภาพราคาข้าวเปลือก



เป้าหมาย

- การผลิตข้าวเปลือกของชาวนามีประสิทธิภาพเพิ่มขึ้น มีต้นทุนการผลิตลดลง ราคาข้าวเปลือกขยับตัวสูงขึ้น และทำให้ครัวเรือนชาวนามีรายได้จากการผลิตและจำหน่ายข้าวเพิ่มขึ้น



งบประมาณและการเบิกจ่าย

- กรมการข้าว ๑,๒๒๓.๐๕๐๒ ล้านบาท (เบิกจ่าย ๗๓.๔๗%)  
กรมส่งเสริมการเกษตร ๑๐.๗๗๓๓ ล้านบาท (เบิกจ่าย ๖๒.๙๗%)

หน่วยงานที่รับผิดชอบ

- กข. และ กสภ.



ผลการดำเนินงาน

- ส่งเสริมการปลูกข้าวนาปี ปี ๖๒/๖๓ (รอบ๒) ๖.๘๑ ล้านไร่ (๑๕๐.๐๐%)
- ส่งเสริมการปลูกข้าวนาปี ปี ๖๓/๖๔ (รอบ๑) ๖.๘๕ ล้านไร่ (๑๑.๔๔%)
- กระจายเมล็ดพันธุ์ข้าวได้ ๕๖,๕๒๘ ตัน (๘๘.๒๒ %)
- เกษตรกรขึ้นทะเบียนครัวเรือนผู้ปลูกข้าว ๔๐๙,๔๑๔ ครัวเรือน (๗๒.๔๘%)
- เกษตรกรสมัครเข้าร่วมโครงการการส่งเสริมการปลูกพืชหลากหลาย ๑๗,๐๘๐ ราย (๙๔.๘๙%)
- กลุ่มแปลงใหญ่เข้าร่วมการส่งเสริมระบบนาแปลงใหญ่ ๑,๒๙๖ แปลง (๗๔.๗๘ %)
- เกษตรกรเข้าร่วมการพัฒนาเกษตรกรปราดเปรื่อง ๓,๕๓๘ ราย (๒๓.๕๙ %)

# โครงการพัฒนาศักยภาพการผลิตด้านการเกษตร กิจกรรม : พัฒนาพื้นที่นาร้างเพื่อปลูกพืชเกษตรผสมผสาน

หน่วยงานที่รับผิดชอบ – พต.



## วัตถุประสงค์

- ๑) เพื่อปรับปรุงพื้นที่นาร้างให้สามารถกลับมาใช้ประโยชน์ในการปลูกพืชแบบผสมผสานได้อย่างมีประสิทธิภาพ
- ๒) เพื่อช่วยเหลือเกษตรกรรายย่อยในการประกอบอาชีพการเกษตรให้มีรายได้ มีความเป็นอยู่ดีขึ้น และมั่นคง

## เป้าหมาย

พื้นที่ ๑,๐๐๐ ไร่

## งบประมาณ

งบประมาณที่ได้รับ ๑๐.๐๐๐๐ ล้านบาท

เบิกจ่ายแล้ว ๖.๘๒๖๖ ล้านบาท (๖๘.๒๗%)



## ผลการดำเนินงาน

การพัฒนาและฟื้นฟูพื้นที่นาร้าง ๖๐๐ ไร่ จากเป้าหมาย ๑,๐๐๐ ไร่  
คิดเป็นร้อยละ ๖๐

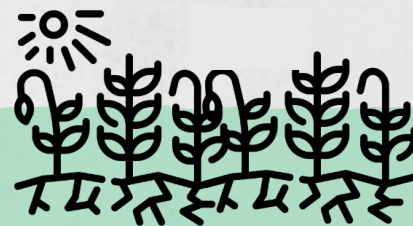

# โครงการพัฒนาและส่งเสริมการผลิตสินค้าเกษตร กิจกรรม : จัดระบบอนุรักษ์ดินและน้ำเพื่อการปลูกพืชผสมผสานในพื้นที่ภาคใต้

หน่วยงานที่รับผิดชอบ – พต.



## วัตถุประสงค์

เพื่อปรับปรุงเปลี่ยนแปลงพื้นที่เกษตรกรรมจังหวัดภาคใต้ เพื่อการปลูกพืชในระบบเกษตรผสมผสาน

## เป้าหมาย

๓,๐๐๐ ไร่ (จังหวัดสงขลา สตูล พัทลุง และตรัง)

## งบประมาณ

ได้รับจัดสรรงบประมาณ ๔๐.๙๘๐๐ ล้านบาท  
เบิกจ่ายแล้ว ๑๕.๗๗๐๗ ล้านบาท (๓๘.๘๔%)

## ผลการดำเนินงาน

จัดทำระบบอนุรักษ์ดินและน้ำเพื่อการปลูกพืช  
ผสมผสานในพื้นที่ภาคใต้แล้ว ๑,๐๗๙.๕ ไร่ จากเป้าหมาย  
๓,๐๐๐ ไร่ คิดเป็นร้อยละ ๓๕.๙๘



# โครงการบริหารจัดการสวนยางพาราแนวใหม่ไปสู่สวนยางพาราอย่างยั่งยืน (เกษตรผสมผสาน)

หน่วยงานที่รับผิดชอบ – กยท.

## วัตถุประสงค์

1. เพื่อลดพื้นที่ปลูกยางพาราและปริมาณผลผลิตไม่ให้เกิดความต้องการของตลาด
2. เพื่อเพิ่มรายได้ให้กับเกษตรกรชาวสวนยางมากขึ้นไปสู่ Smart Farmer

## งบประมาณ

ได้รับจัดสรรงบประมาณ ๒.๓๑๓๐ ล้านบาท (ยังไม่มีงบเบิกจ่าย)

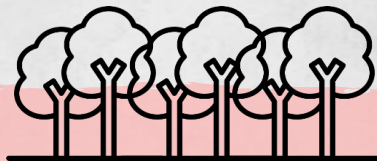

## เป้าหมาย

ฝึกอบรมเกษตรกรที่อยู่ระหว่างให้การสงเคราะห์และสนับสนุนให้มีการปลูกแทนแบบผสมผสาน ๙๐๐ ราย



## ผลการดำเนินงาน

อบรมเกษตรกรที่อยู่ระหว่างให้การสงเคราะห์และสนับสนุนให้มีการปลูกแทนแบบผสมผสาน ๓๐ รุ่น จำนวน ๙๐๐ ราย ศึกษาดูงานต้นแบบเกษตรผสมผสาน ๑ วัน จำนวน ๑ ครั้ง จัดเวทีชุมชนและสรุปผลโครงการ ๑ วัน จำนวน ๑ ครั้ง อยู่ระหว่างดำเนินการ





# โครงการเกษตรอัจฉริยะ

งบประมาณ

๑๓.๖๖๓๒ ล้านบาท  
เบิกจ่าย ๖.๒๓๓๘ ล้านบาท  
ร้อยละ ๔๕.๖๒

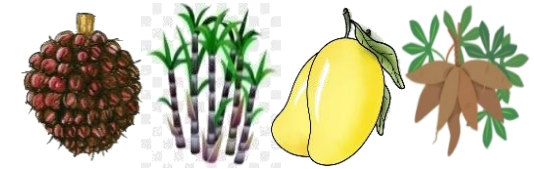

หน่วยงานรับผิดชอบ  
กข. และ กวก.

วัตถุประสงค์  
ส่งเสริมและถ่ายทอดเทคโนโลยีสู่เกษตรกร  
เพื่อเรียนรู้การประยุกต์ใช้เทคโนโลยีด้านเกษตร  
อัจฉริยะที่เหมาะสมกับการเกษตรของประเทศไทย

ผลการดำเนินงาน

เป้าหมาย  
พัฒนาและประยุกต์ใช้เทคโนโลยีขั้นสูงในการผลิตพืช  
➔ จัดทำแปลงสาธิตเกษตรอัจฉริยะ โดยใช้เทคโนโลยีต่าง ๆ ๓ เทคโนโลยี

ได้รับการจัดสรรงบประมาณเพื่อจัดซื้อครุภัณฑ์สำรวจ  
และครุภัณฑ์วิทยาศาสตร์ ดำเนินการลงนาม  
จัดซื้อจัดจ้างแล้ว ณ ๓๑ พ.ค. ๖๓

เปลี่ยนเรียนรู้เทคโนโลยีการเพิ่มประสิทธิภาพการผลิตพืชด้วยระบบเกษตรอัจฉริยะ  
➔ จัดทำแปลงเรียนรู้เทคโนโลยีเกษตรอัจฉริยะ ๔ แห่ง  
➔ จัดทำโรงเรือนผลิตพืชอัจฉริยะ ๑ แห่ง  
➔ ติดตามประเมินผล ๑๐ ครั้ง

ดำเนินการแล้ว ๔ แห่ง ครบตามเป้าหมาย  
ดำเนินการแล้ว ๑ แห่ง ครบตามเป้าหมาย  
ดำเนินการแล้ว ๕ ครั้ง ร้อยละ ๕๐.๐๐

# โครงการส่งเสริมการใช้ยางในหน่วยงานภาครัฐ



หน่วยงานที่รับผิดชอบ กยท. และ ชป.



**วัตถุประสงค์** เพิ่มปริมาณการใช้ยางพาราในหน่วยงานภาครัฐ เพิ่มรายได้ของเกษตรกรชาวสวนยางและสถาบันเกษตรกรชาวสวนยาง และรักษาระดับราคายางให้มีเสถียรภาพ

**เป้าหมาย** หน่วยงานภาครัฐมีปริมาณการใช้น้ำยางสด ๑,๐๐๐,๐๐๐ ตัน และน้ำยางข้น ๓๐,๐๐๑.๐๔ ตัน ตลอดระยะเวลาโครงการ (เป้าหมายปริมาณการใช้น้ำยางข้นของ ชป. ปี ๒๕๖๓ จำนวน ๓,๑๗๗.๐๔ ตัน)



## งบประมาณ

๒,๑๒๐.๓๑๐๒ ล้านบาท  
เบิกจ่ายไป  
๔๔๑.๓๘๒๘ ล้านบาท  
(ร้อยละ ๒๐.๘๒)

## ผลการดำเนินงาน

**กยท.** จัดประชุม ติดตาม และชี้แจงการดำเนินงานแล้ว อย่างละ ๑ ครั้ง (๕๐.๐๐%) การใช้ยางของหน่วยงานมีปริมาณการใช้น้ำยางสดของ กษ. ๑,๔๖๔.๖๖ ตัน (๒๓.๐๕%) ยธ. ๔๘๒.๑๘ ตัน (๔๓.๒๙%) กท. ๗๔๑.๓๘ ตัน (๗๕.๔๔%) พม. ๐.๑๔ ตัน (๑๒.๗๓%) ในส่วนของกระทรวงอื่น ๆ ๒ กระทรวง อยู่ระหว่างรวบรวมข้อมูล

**ชป.** ปริมาณการใช้น้ำยางข้น ๗๓๒.๓๓ ตัน (๒๓.๐๕%) การใช้ยางสำหรับทำถนน Para Asphaltic และ Para Soil Cement รวม ๒๐๕ รายการ อยู่ระหว่างดำเนินการ



# โครงการส่งเสริมระบบวนเกษตรในเขตปฏิรูปที่ดิน

## วัตถุประสงค์ของโครงการ

- ส่งเสริมให้เกษตรกรปลูกไม้ป่า ไม้เศรษฐกิจ ไม้ผล หรือไม้อื่น ๆ พร้อมทั้งดำเนินการฟื้นฟู อนุรักษ์ดินและน้ำ และสร้างความชุ่มชื้น
- เพื่อส่งเสริมให้อาชีพเกษตรกรสามารถอยู่ร่วมกับป่าได้อย่างยั่งยืน เกิดแหล่งปัจจัยพื้นฐานตามธรรมชาติตามมา

### เป้าหมาย

ส่งเสริมระบบวนเกษตรในพื้นที่ปฏิรูปที่ดิน จำนวน ๔๕,๐๐๐ ไร่

งบประมาณ จำนวน ๔๑.๘๐๓๕ ล้านบาท

### ผลการดำเนินงาน

- ส่งเสริมระบบวนเกษตรในพื้นที่ปฏิรูปที่ดิน เป้าหมายรวม ๔๕,๐๐๐ ไร่
  - พื้นที่ส่วนบุคคล ดำเนินการแล้ว ๒,๓๕๐ ไร่ (ร้อยละ ๖.๒๕ ของเป้าหมาย ๔๕,๐๐๐ ไร่)
  - พื้นที่สาธารณะ เป้าหมาย ๑,๐๐๐ ไร่ อยู่ระหว่างดำเนินการ
- อบรมเกษตรกรเรื่องระบบวนเกษตรแบบพึ่งตนเองแล้ว ๔,๐๖๖ ราย (ร้อยละ ๙๐.๓๖ ของเป้าหมาย ๔,๕๐๐ ราย)
- เบิกจ่ายงบประมาณแล้ว ๒๒.๓๔๒๐ ล้านบาท (ร้อยละ ๕๓.๔๔ ของงบฯ ที่ได้รับจัดสรร ๔๑.๘๐๕๓ ล้านบาท)

### ข้อค้นพบ

การอบรมเกษตรกรดำเนินการในช่วงทำการเกษตร ทำให้เกษตรกรมีข้อจำกัดด้านเวลาในการเข้ารับการอบรม

### ข้อเสนอแนะ

กิจกรรมอบรมถ่ายทอดความรู้ควรดำเนินการหลังช่วงฤดูเก็บเกี่ยว

# โครงการปรับปรุงคุณภาพดิน พื้นฟูและป้องกันการชะล้างพังทลายของดิน

ผลผลิตที่ ๓ ทรัพยากรดินและน้ำได้รับการพัฒนา

## กิจกรรม ปรับปรุงคุณภาพดิน

ส่งเสริมให้เกษตรกรปรับปรุงแก้ไขดินเปรี้ยว ดินกรด โดยใช้วัสดุปรับปรุงดิน (ปูนเพื่อการเกษตร) ร่วมกับการใช้ปุ๋ยพืชสด รวมทั้งการปรับโครงสร้างของพื้นที่ให้มีสภาพเหมาะสม พื้นที่เป้าหมาย ๖๗,๗๒๗ ไร่

### ผลการดำเนินงาน

ดำเนินการแล้ว จำนวน ๖๑,๓๓๗ ไร่  
(ร้อยละ ๙๐.๕๗ ของเป้าหมาย)

### ผลการติดตาม

จากการติดตามโครงการ/งาน ในพื้นที่จังหวัดอุดรธานี มหาสารคาม และขอนแก่น พบว่า เกษตรกรในเป้าหมายการดำเนินงานปี ๒๕๖๒ มีการใช้ปูนขาว ไโดโลไมท์ ร่วมกับ ปุ๋ยพืชสดในพื้นที่สำหรับเกษตรกรในเป้าหมายปี ๒๕๖๓ ยังไม่รับการสนับสนุนการดำเนินงาน

### งบประมาณ

เบิกจ่ายแล้ว จำนวน ๑๑๕.๘๕๑๓ ล้านบาท  
(ร้อยละ ๕๗.๒๗ ของเป้าหมาย  
๒๐๒.๓๐๒๓ ล้านบาท)

## กิจกรรม พื้นฟูและป้องกันการชะล้างพังทลายของดิน

จัดทำการอนุรักษ์ดินและน้ำ ลดการชะล้างพังทลายรวมทั้งการใช้ประโยชน์จากหญ้าแฝก เป้าหมาย ๑,๐๒๔,๓๐๐ ไร่

### ผลการดำเนินงาน

ดำเนินการแล้ว จำนวน ๔๔๘,๙๒๘.๑๐ ไร่  
(ร้อยละ ๔๓.๘๓ ของเป้าหมาย)

### ผลการติดตาม

จากการติดตามโครงการ/งาน ในพื้นที่จังหวัดอุดรธานี มหาสารคาม และขอนแก่น พบว่า เกษตรกรยังไม่ได้รับการสนับสนุนปัจจัยการผลิต การอบรม ตามโครงการขณะเดียวกัน ก็เกิดปัญหาภัยแล้งในพื้นที่ด้วย

### ข้อเสนอแนะ

นอกเหนือจากการจัดการระบบอนุรักษ์ดินและน้ำแล้ว ควรมีการวางแผนการกักเก็บน้ำเพื่อไว้ใช้ประโยชน์ในฤดูแล้ง

### งบประมาณ

เบิกจ่ายแล้ว จำนวน ๓๙๔.๗๖๙๘ ล้านบาท  
(ร้อยละ ๕๑.๘๑ ของเป้าหมาย  
จำนวน ๗๖๒.๐๐๘๘ ล้านบาท)

หน่วยงานรับผิดชอบ : พต.

ข้อมูล ณ วันที่ ๓๐ มิถุนายน ๒๕๖๓

# โครงการส่งเสริมและพัฒนาการท่องเที่ยววิถีเกษตร



 **หน่วยงานผู้รับผิดชอบ**

กสก.



 **วัตถุประสงค์โครงการ**

เพื่อส่งเสริมและพัฒนาแหล่งท่องเที่ยวเชิงเกษตรให้มีศักยภาพในการรองรับนักท่องเที่ยว และยกระดับแหล่งท่องเที่ยวเชิงเกษตรให้ได้มาตรฐาน

 **เป้าหมาย**

สนับสนุนการพัฒนาศักยภาพแหล่งท่องเที่ยวเชิงเกษตร ๗๗ แห่ง

 **งบประมาณ**

๓.๘๖๐๐ ล้านบาท  
เบิกจ่าย ๒.๑๑๘๔ ล้านบาท  
(๕๔.๘๘%)

 **ผลการดำเนินงาน**

- 1 สนับสนุนวัสดุอุปกรณ์และสิ่งอำนวยความสะดวกตามแผนพัฒนาแหล่งท่องเที่ยววิถีเกษตร เช่น ป้ายประชาสัมพันธ์แหล่งท่องเที่ยว พัฒนาเป็นจุดเรียนรู้แหล่งท่องเที่ยววิถีเกษตร แผ่นพับ/เอกสารประชาสัมพันธ์ ป้ายชื่อแหล่งท่องเที่ยว ป้ายต้อนรับ และป้ายบอกทาง ป้ายข้อมูลฐาน/จุดเรียนรู้ และปรับปรุงจุดเรียนรู้ท่องเที่ยววิถีเกษตรแล้ว ๔๕ แห่ง (๕๘.๔๔ %) เป้าหมาย ๗๗ แห่ง
- 2 พัฒนาบุคลากรกรมส่งเสริมการเกษตร ๑๒๓ ราย (๖๙.๘๙ %) เป้าหมาย ๑๗๖ ราย
- 3 ยกระดับแหล่งท่องเที่ยวฯ ให้ได้มาตรฐานแล้ว ๑๐ จังหวัด (๑๒.๙๙ %) เป้าหมาย ๗๗ จังหวัด
- 4 กิจกรรมอื่น ๆ ได้แก่ พัฒนาบุคลากรเพื่อเพิ่มทักษะวิชาชีพชุมชน ๗๗๐ ราย ทำข้อมูลเส้นทางเชื่อมโยงแหล่งท่องเที่ยววิถีเกษตร ๙ เส้นทาง และพัฒนาข้อมูล ประชาสัมพันธ์ และการตลาดผ่านสื่อ Social Media ๑ เรื่อง อยู่ระหว่างดำเนินการ





# โครงการตลาดนำการผลิตด้านสินค้าหม่อนไหม

กรมหม่อนไหม



๕.๐๐๐๐ ล้านบาท

- วัตถุประสงค์
๑. จำหน่ายผ้าไหมภายใต้โครงการไม่น้อยกว่า ๒๐๐,๐๐๐ เมตร
  ๒. กระตุ้นอุปทานให้เกิดความต้องการซื้อผ้าไหมเพิ่มขึ้น
  ๓. ขยายช่องทางจัดจำหน่ายผ้าไหมให้ผู้บริโภคเข้าถึงผู้ผลิต
  ๔. สนับสนุนให้เกษตรกรมีรายได้อีก

## กิจกรรมดำเนินงาน

- \* จัดตลาดมหกรรมผ้าไหม/ตลาดสัญจร
- \* บูรณาการด้านการตลาดร่วมกับภาคีหน่วยงานภายนอก
- \* ส่งเสริมผลิตภัณฑ์หม่อนไหมสู่แพลตฟอร์ม E-commerce
- \* ส่งเสริมการตลาดโดยใช้ application
- \* จำนวนผ้าไหมที่จำหน่ายได้
- \* มูลค่าการจัดจำหน่ายสินค้าหม่อนไหม
- \* ประชาสัมพันธ์

เป้าหมาย  
๒๑ จังหวัด

แพร่ น่าน ตาก เชียงใหม่ อุดรธานี  
สกลนคร หนองคาย เลย ร้อยเอ็ด  
ขอนแก่น ชัยภูมิ มุกดาหาร  
นครราชสีมา บุรีรัมย์ สุรินทร์ สระบุรี  
กาญจนบุรี ชุมพร นราธิวาส  
อุบลราชธานี และศรีสะเกษ

“ มีการปรับปรุงรายละเอียด  
และกิจกรรมภายใต้โครงการ ”  
ณ ๑ ต.ค. ๖๒ – ๓๐ มิ.ย. ๖๓

# ศูนย์อำนวยการโครงการพัฒนาตามพระราชดำริ อำเภอสันป่าตอง จังหวัดเชียงใหม่

## วัตถุประสงค์

เพื่อเป็นแหล่งศึกษาเรียนรู้ด้านการเกษตรแบบบูรณาการอย่างครบวงจรตามแนวปรัชญาเศรษฐกิจพอเพียง เพิ่มความสามารถและโอกาสในการผลิต และประกอบอาชีพให้กับประชาชน และเป็นสถานที่ท่องเที่ยวเรียนรู้ด้านการเกษตรแบบบูรณาการอย่างครบวงจรตามแนวปรัชญาเศรษฐกิจพอเพียง

## เป้าหมายโครงการ

เพื่อเป็นศูนย์แห่งการเรียนรู้ระบบเกษตรแบบมีส่วนร่วมในเชิงบูรณาการ เพื่อถ่ายทอดความรู้ทางด้านการเกษตรโดยยึดหลักปรัชญาเศรษฐกิจพอเพียงตามแนวพระราชดำริ ให้แก่เกษตรกรประชาชน นักเรียน และนักศึกษาที่อยู่ในพื้นที่ และขยายผลไปยังพื้นที่ใกล้เคียงในอำเภออื่น ๆ ในจังหวัดเชียงใหม่ และจังหวัดอื่น ๆ ในภาคเหนือ

## หน่วยงานรับผิดชอบ

พด. สป.กษ. กข. ปศ. กป. มม. กวก. ตส. กสก. และ กสส.

## งบประมาณ

งบประมาณ ๑.๘๐๕๔ ล้านบาท เบิกจ่าย ๑.๑๗๔๓ ล้านบาท (๖๕.๐๕%)

## ผลการดำเนินงาน

## ผลการติดตามในพื้นที่

เกษตรกรมีการนำความรู้ไปใช้ประโยชน์ร้อยละ ๘๗.๖๙ ทำให้เกิดผลกระทบด้านเศรษฐกิจ ผู้ผ่านการอบรมนำความรู้ที่ได้รับไปปฏิบัติแล้ว เกิดการเปลี่ยนแปลงทำให้รายจ่ายลดลงร้อยละ ๖๑.๑๑ เช่น การปลูกผักและเลี้ยงปลา ดูกเพื่อบริโภคในครัวเรือน ด้านสังคม มีการรวมกลุ่มร้อยละ ๓๖.๙๒ เช่น รวมกลุ่มการทำปุ๋ยหมัก/น้ำหมักชีวภาพ การแปรรูปผลผลิต กลุ่มผลิตเมล็ดพันธุ์ข้าว และไม่รวมกลุ่มร้อยละ ๖๓.๐๘ เนื่องจากเป็นการอบรมให้ความรู้ซึ่งสามารถดำเนินการได้เองและบางส่วนเกษตรกรมีกลุ่มอยู่แล้ว ด้านสิ่งแวดล้อม ผู้ผ่านการอบรมความรู้ไปปฏิบัติแล้ว มีการเปลี่ยนแปลงดีขึ้นร้อยละ ๗๕.๖๗ ด้านความยั่งยืน ผู้ผ่านการอบรมที่นำความรู้ไปปฏิบัติและดำเนินการต่อเนื่อง ร้อยละ ๗๓.๐๗

(๑) สาธิตการพัฒนาที่ดิน(ใช้ปุ๋ยพืชสด/น้ำหมักชีวภาพ/ทำปุ๋ยหมักสูตรพระราชทานฯ/ใช้ผลิตภัณฑ์ชีวภาพ กรมพัฒนาที่ดิน)ในพื้นที่ ๙๐ ไร่ การใช้ผลิตภัณฑ์ชีวภาพ กรมพัฒนาที่ดินในการปลูกพืชผัก ๕ ไร่ สาธิตการเลี้ยงสัตว์ปีก ๑๐๐ ตัว การเพาะเลี้ยงสัตว์น้ำ ๑ แห่ง (๑๐๐.๐๐%) สาธิตการใช้ผลิตภัณฑ์ชีวภาพกรมพัฒนาที่ดินในการปลูกไม้ผล การปลูกข้าวรวม ๑๓ ไร่ (๗๖.๔๗%) ส่วนการสาธิตการปลูกข้าวแบบใช้น้ำน้อยการปลูกข้าวโดยมีพืชร่วมระบบ อยู่ระหว่างดำเนินการ

(๒) จัดทำแปลงเรียนรู้การผลิตพืช ๘ ไร่ จัดทำแปลงเรียนรู้ผลิตผักปลอดภัยจากสารพิษ ๒ ไร่ และดูแลแปลงไม้ดอกไม้ประดับ ๑ ไร่ ดูแลรักษาพื้นที่โครงการพัฒนาที่ดิน ๑ โครงการ สนับสนุนวัสดุการเกษตรบำรุงแปลงหม่อน ๒ ไร่ (๑๐๐.๐๐%) ส่วนการจัดทำแปลงเรียนรู้สำหรับเกษตรกรต้นแบบ ๕ ราย อยู่ระหว่างดำเนินการ

(๓) ถ่ายทอดเทคโนโลยี ด้านการปลูกพืช การจัดทำบัญชี รวม ๑๔๐ ราย (๑๐๐.๐๐%) แนะนำ ส่งเสริม ให้ความรู้เรื่องหลักการอุดมการณ์ และวิธีสหกรณ์ ๖ ครั้ง (๕๐.๐๐%)

(๔) สนับสนุนอำนวยการในพื้นที่ โดยติดตามงานและประชุมคณะทำงานศูนย์อำนวยการฯ ๓ ครั้ง (๒๕.๐๐ %) สนับสนุนการติดตามงานของผู้บริหารระดับสูงของกระทรวงเกษตรและสหกรณ์ในพื้นที่โครงการและพื้นที่ขยายผล ๒ ครั้ง (๕๐.๐๐ %) รายงานผลการปฏิบัติงานประจำเดือนให้กองประสานงานโครงการพระราชดำริ สป.กษ. ๑ ครั้ง (๘.๓๓ %)

# ศูนย์บริการและพัฒนาที่สูงปางตองตามพระราชดำริ จังหวัดแม่ฮ่องสอน



เป้าหมาย

## วัตถุประสงค์

เพื่อให้บริการและพัฒนา ศึกษาทดลองการพัฒนาตามแนวทางการอยู่ร่วมกันของคนและป่าบนพื้นที่สูง สาธิตและแสดงไว้เป็นองค์ความรู้ในลักษณะพิพิธภัณฑ์ธรรมชาติที่มีชีวิตเพื่อให้บริการและพัฒนา ขยายผลการพัฒนาสู่ประชาชนตามแนวปรัชญาของเศรษฐกิจพอเพียงบนพื้นที่สูง ยกระดับความเป็นอยู่และคุณภาพชีวิตของประชาชน อนุรักษ์พันพุ่มทรัพยากรธรรมชาติและสิ่งแวดล้อมตามแนวทางการอยู่ร่วมกันของคนและป่า รวมถึงพัฒนาการท่องเที่ยว สืบสานตามรอยพระบาท เพื่อการเรียนรู้และสร้างอาชีพ สร้างรายได้แก่ประชาชน

พื้นที่ ๕,๔๓๘ ไร่ ๑ งาน ๔๒ ตารางวา หมู่บ้านในพื้นที่ลุ่มน้ำแม่สะงา ตำบลหมอกจำแป่ อำเภอเมือง จำนวน ๑๒ หมู่บ้าน หมู่บ้านในพื้นที่ต่อเนื่องกับลุ่มน้ำแม่สะงา ตำบลห้วยผา อำเภอเมือง จำนวน ๔ หมู่บ้าน และขยายผลตามแนวกว้าง มุ่งเน้นการเผยแพร่องค์ความรู้จากศูนย์บริการและพัฒนาที่สูงปางตองตามพระราชดำริไปสู่พื้นที่ของจังหวัดแม่ฮ่องสอน ๗ อำเภอ

## หน่วยงานรับผิดชอบ

กสท. สป.กษ. กช. กป. ปศ. กวก. มม. พต. ตส. และ กสส.



งบประมาณ ๔.๕๑๘๐ ล้านบาท เบิกจ่าย ๑.๑๕๕๑ ล้านบาท (๒๕.๕๗%)

## ผลการดำเนินงาน

- (๑) ดูแลแปลงกล้วยไม้ท้องถิ่นและเฟิร์น ๓ ไร่ และแปลงไม้ผลไม้ยืนต้นบนพื้นที่สูง ๒ ไร่
- (๒) สาธิตการใช้น้ำหมักชีวภาพ/การทำปุ๋ยหมักสูตรพระราชทานฯ รวม ๖๐ ไร่ (๑๐๐.๐๐%) จัดทำแปลงสาธิต/แปลงเรียนรู้การผลิตพืช ๓๒.๕๐ ไร่ (๑๐๔.๘๔%) % การปลูกพืชปลอดภัย/ผักอินทรีย์ ๒๕ ไร่ (๘๓.๓๓%) การใช้ปุ๋ยพืชสด ๑๕ ไร่ (๕๐.๐๐%)
- (๓) การฝึกอบรมเกษตรกร ด้านปศุสัตว์ การปลูกพืช การจัดทำบัญชี รวม ๑๘๐ ราย ส่งเสริมการเพาะเลี้ยงสัตว์น้ำ สัตว์ปีก รวม ๓๐ ราย และจัดเวทีแลกเปลี่ยนเรียนรู้เพื่อการจัดทำแผนพัฒนาหมู่บ้านขยายผล ๑ ครั้ง (๑๐๐.๐๐ %)
- (๔) จัดตั้งกองทุนอาหารสัตว์ ๑ กองทุน สนับสนุนวัสดุการเกษตรบำรุงรักษาแปลงหมอน ๓ ไร่ ค่าวัสดุในการผลิตพันธุ์หมอน ๑,๐๐๐ ต้น และจัดทำเอกสารข้อมูลประกอบการดำเนินกิจกรรม ๑ ครั้ง (๑๐๐.๐๐ %)
- (๕) แนะนำ ส่งเสริม ให้ความรู้เรื่องหลักการอุดมการณ์ และวิสัยทัศน์ ๖ ครั้ง (๕๐.๐๐%) และรายงานผลการดำเนินงานรายเดือนต่อกระทรวงเกษตรและสหกรณ์ ๙ ครั้ง (๗๕.๐๐%)
- (๕) ผลิตพันธุ์สัตว์น้ำ ๙๐๐,๐๐๐ ตัว (๙๐.๐๐%)

## ผลการติดตามในพื้นที่

เกษตรกรที่ผ่านการฝึกอบรมหลักสูตรการผลิตพืชอินทรีย์ เกษตรกรร้อยละ ๗๗.๗๘ นำความรู้ไปปรับเปลี่ยนการประกอบอาชีพทางการเกษตร โดยร้อยละ ๘๕.๗๑ ได้ลดการใช้สารเคมีในการทำการเกษตร รองลงมาร้อยละ ๔๒.๘๖ ให้ความสำคัญกับการปรับปรุงรูปแบบการเลี้ยงสัตว์การปลูกพืชให้ดีขึ้น ร้อยละ ๒๘.๕๗ ให้ความสำคัญ พัฒนา ปรับปรุงพันธุ์สัตว์พันธุ์พืชให้มีคุณภาพดีขึ้น และร้อยละ ๑๔.๒๙ ปรับเปลี่ยนการทำการเกษตรเชิงเดี่ยวเป็นแบบผสมผสาน ในส่วนของเกษตรกรที่ผ่านการอบรมหลักสูตรการเกษตรตามแนวเศรษฐกิจพอเพียง เกษตรกรร้อยละ ๘๔.๖๒ นำความรู้ ไปปรับเปลี่ยน โดยเกษตรกรร้อยละ ๘๑.๘๒ ได้ให้ความสำคัญในการลดใช้สารเคมีในการทำการเกษตร รองลงมา ร้อยละ ๖๓.๖๔ ให้ความสำคัญ พัฒนา ปรับปรุงพันธุ์สัตว์พันธุ์พืชให้มีคุณภาพดีขึ้น ร้อยละ ๒๗.๒๗ มีการปรับเปลี่ยนการทำการเกษตรเชิงเดี่ยวเป็นแบบผสมผสาน และร้อยละ ๑๘.๑๘ ปรับเปลี่ยนการทำการเกษตรเป็นแบบเกษตรยั่งยืนหรือเกษตรทฤษฎีใหม่

ข้อมูล ณ วันที่ ๓๐ มิถุนายน ๒๕๖๓



# ศูนย์บริการและพัฒนาลุ่มน้ำปายตามพระราชดำริ จังหวัดแม่ฮ่องสอน

## วัตถุประสงค์



## เป้าหมาย

เพื่อรวบรวมองค์ความรู้ด้านการเกษตรที่สอดคล้องกับสภาพพื้นที่และวิถีชีวิตของประชาชน และสาธิตแสดงไว้ในลักษณะพิพิธภัณฑ์ธรรมชาติที่มีชีวิต ให้บริการและพัฒนา ขยายผลตามแนวทางปรัชญาเศรษฐกิจพอเพียงในลักษณะศูนย์บริการและพัฒนาต้นแบบในชุมชน ยกย่องความเป็นอยู่และคุณภาพชีวิตของประชาชน รวมทั้งอนุรักษ์ฟื้นฟูทรัพยากรธรรมชาติและสิ่งแวดล้อม พัฒนาชุมชนเพื่อเสริมสร้างความมั่นคงในพื้นที่ตามแนวพระราชดำริ และพัฒนาส่งเสริมการท่องเที่ยวสืบสานตามรอยยุคลบาทเพื่อการเรียนรู้ และสร้างอาชีพสร้างรายได้ให้แก่ประชาชน

พื้นที่หมู่บ้าน จำนวน ๑๓ หมู่บ้าน ได้แก่ หมู่ ๒ บ้านป่าปู้ ตำบลผาป่อง หมู่ ๓ บ้านห้วยเตือ ตำบลผาป่อง (ศูนย์ศิลปาชีพฯ) หมู่ ๕ บ้านท่าโป่งแดง ตำบลผาป่อง (ศูนย์ฯ โป่งแดง) หมู่ ๗ บ้านห้วยแก้ว ตำบลผาป่อง หมู่ ๘ บ้านห้วยเสือเฒ่า ตำบลผาป่อง หมู่ ๑๑ บ้านม่อนตะแลง ตำบลผาป่อง หมู่ ๓ บ้านทุ่งกองมู ตำบลปางหมู หมู่ ๔ บ้านในสอย ตำบลปางหมู (ศูนย์ฯ ในสอย) หมู่ ๖ บ้านสบป่อง ตำบลปางหมู หมู่ ๗ บ้านสบสอย ตำบลปางหมู หมู่ ๘ บ้านไม้แฉะ ตำบลปางหมู หมู่ ๙ บ้านไม้สะเป ตำบลปางหมู และหมู่ ๑๓ บ้านดอยแสง ตำบลปางหมู

## หน่วยงานรับผิดชอบ

กกก. สป.กษ. กข. กป. ปศ. มม. พต. ตส. กสก. และ กสส.



## ผลการดำเนินงาน

งบประมาณ ๒.๔๒๑๗ ล้านบาท เบิกจ่าย ๑.๖๘๙๕ ล้านบาท (๖๙.๗๗%)

- (๑) ดูแลแปลงแม่พันธุ์และแปลงรวบรวมพันธุ์ กุหลาบ ผักไฮโดรโปนิคส์ กล้วยไม้ ไม้ดอกไม้ประดับ รวม ๒ ไร่ จัดตั้งกองทุนอาหารสัตว์ ๑ กองทุน สนับสนุนค่าวัสดุบำรุงรักษาแปลงหม่อน ๑ ไร่ บริหารจัดการแปลงหม่อน ๒ ครั้ง (๑๐๐.๐๐%)
- (๒) การจัดทำแปลงสาธิต/แปลงเรียนรู้การผลิตพืช ๔๔ ไร่ (๑๐๐.๐๐%) สาธิตการพัฒนาที่ดิน (ใช้น้ำหมักชีวภาพ/ทำปุ๋ยหมักสูตรพระราชทานฯ/การปลูกพืชปลอดภัย/ผักอินทรีย์และดูแลรักษาพื้นที่ รวม ๑๓๐ ไร่ (๘๑.๒๕%)
- (๓) ฝึกอบรมเกษตรกร ด้านปศุสัตว์ การปลูกพืช การจัดทำบัญชี รวม ๒๐๔ ราย (๑๐๒%) ส่งเสริมการเพาะเลี้ยงสัตว์น้ำ การเลี้ยงสุกร รวม ๓๐ ราย จัดเวทีแลกเปลี่ยนเรียนรู้เพื่อการจัดทำแผนพัฒนาหมู่บ้านขยายผล ๑ ครั้ง (๑๐๐.๐๐%) และถ่ายทอดเทคโนโลยี โดย แนะนำ ส่งเสริม ให้ความรู้เรื่องหลักการอุดมการณ์ และวิธีสหกรณ์ ๖ ครั้ง (๕๐.๐๐%) และรายงานผลการดำเนินงานรายเดือนต่อกระทรวงเกษตรและสหกรณ์ ๙ ครั้ง (๓๕.๐๐%)
- (๔) การผลิตพันธุ์สัตว์น้ำ ๙๐๐,๐๐๐ ตัว (๙๐.๐๐%)

## ผลการติดตามในพื้นที่

ผู้ผ่านการฝึกอบรม ร้อยละ ๔๗.๖๒ นำความรู้ไปใช้ประโยชน์ระดับมาก โดยเกษตรกรร้อยละ ๙๒.๓๑ นำความรู้ไปปรับเปลี่ยนการประกอบอาชีพทางการเกษตร สำหรับเรื่องที่เกษตรกรได้ปรับเปลี่ยนรูปแบบทำการเกษตรนั้น ร้อยละ ๗๕.๐๐ ได้ลดการใช้สารเคมีในการทำการเกษตร รองลงมา ร้อยละ ๓๓.๓๓ ให้ความสำคัญกับพัฒนาและปรับปรุงพันธุ์สัตว์พันธุ์พืชให้มีคุณภาพดีขึ้น ร้อยละ ๒๕.๐๐ ให้ความสำคัญกับการปรับปรุงรูปแบบการเลี้ยงสัตว์การปลูกพืชให้ดีขึ้น การปรับเปลี่ยนมาทำเกษตรอินทรีย์ และร้อยละ ๑๘.๑๘ ปรับเปลี่ยนการทำเกษตรเชิงเดี่ยวเป็นแบบผสมผสาน

ข้อมูล ณ วันที่ ๓๐ มิถุนายน ๒๕๖๓

# โครงการพัฒนาพื้นที่ราบเชิงเขาตามพระราชดำริ จังหวัดสระแก้ว - ปราจีนบุรี

## วัตถุประสงค์

เพื่อเป็นแหล่งศึกษาเรียนรู้การพัฒนาในด้านต่าง ๆ ตามแนวพระราชดำริและสาธิตแสดงไว้ในลักษณะพิพิธภัณฑ์ธรรมชาติที่มีชีวิต เป็นศูนย์บริการพัฒนาแบบเบ็ดเสร็จที่บูรณาการดำเนินงานของหน่วยงานต่าง ๆ ในลักษณะองค์รวม ขยายผลการดำเนินงานเพื่อส่งเสริมฐานการผลิตด้านเกษตรและอาชีพสอดคล้องกับภูมิสังคมให้ประชาชนมีความเป็นอยู่ที่ดี พึ่งตนเองได้ พัฒนาคนและคุณภาพชีวิตของคนที่ให้มีการเรียนรู้อย่างต่อเนื่อง ได้รับสวัสดิการต่าง ๆ รวมกลุ่มรวมพลังในการพัฒนาและสร้างความมั่นคง สร้างความมั่นคงของฐานทรัพยากรธรรมชาติ เป็นภูมิคุ้มกันรองรับผลกระทบการเปลี่ยนแปลงสภาพภูมิอากาศและสนับสนุนพัฒนาการท่องเที่ยว

## ผลการดำเนินงาน

- (๑) ส่งเสริมและฝึกอบรมเกษตรกร ด้านประมง ปศุสัตว์ การปฏิรูปที่ดินเพื่อเกษตรกรรม หม่อนไหม การผลิตข้าว และการจัดทำบัญชี รวม ๒๕๐ ราย (๖๓.๖๑%) การแนะนำ ส่งเสริม ให้ความรู้เรื่องหลักการอุดมการณ์ และวิธีสหกรณ์ ๓๐ ครั้ง (๕๐.๐๐ %) จัดทำเวทีชุมชนแลกเปลี่ยนเรียนรู้เรื่องข้าว ๑ ครั้ง (๕๐.๐๐ %) และจัดถ่ายทอดองค์ความรู้เรื่องข้าว ๑ ครั้ง (๓๓.๓๓ %)
- (๒) ติดตามให้คำแนะนำด้านการผลิตข้าว การจัดทำบัญชี รวม ๑๐๑ ราย (๘๔.๑๗ %)
- (๓) จัดทำจุดเรียนรู้และสาธิตการเพาะเลี้ยงสัตว์น้ำ ๑ แห่ง ปรับปรุงศูนย์เรียนรู้ด้านการพัฒนาที่ดินในโครงการ ๑ โครงการ สาธิตการทำปุ๋ยพืชสด น้ำหมักชีวภาพ ปุ๋ยหมักสูตรพระราชทานฯ รวม ๑,๑๗๐ ไร่ (๑๐๐.๐๐%) ผลิตปุ๋ยอินทรีย์ ๒ ตัน (๑๐.๐๐%) ผลิตพันธุ์สัตว์น้ำแล้ว ๓,๔๓๖,๐๐๐ ตัว (๖๘.๗๒ %)
- (๔) จัดทำแผนบูรณาการ/แผนปฏิบัติงานโครงการฯ ๑ ครั้ง (๕๐.๐๐%) และประสานติดตามความก้าวหน้าของโครงการ/กิจกรรมของหน่วยงานที่ร่วมโครงการฯ ๖ ครั้ง (๕๐.๐๐%)

## เป้าหมายโครงการ

ดำเนินการใน ๒ จังหวัด คือ จังหวัดสระแก้ว และปราจีนบุรี รวม ๕ อำเภอ ครอบคลุมพื้นที่ ๔๐๗,๕๔๓ ไร่ แบ่งการพัฒนาเป็น ๙ พื้นที่ ๑๐๖ หมู่บ้าน ๑๐,๑๕๔ ครัวเรือน

## หน่วยงานที่รับผิดชอบ

ขป. สป.กษ. กช. ปศ. กป. มม. ตส. กสส. พต. และ ส.ป.ก.

## งบประมาณ

งบประมาณ ๒.๖๘๘๗ ล้านบาท เบิกจ่าย ๑.๙๒๓๒ ล้านบาท (๗๑.๕๓%)

## ผลการติดตามในพื้นที่

เกษตรกรที่ผ่านการอบรมหลักสูตรสอนแนะนำการทำบัญชี ร้อยละ ๗๗.๗๘ มีการปรับเปลี่ยนรูปแบบการประกอบอาชีพด้านการเกษตร โดยร้อยละ ๕๗.๑๔ ให้ความสำคัญกับการปรับปรุงพันธุ์สัตว์/พืชให้ดีขึ้น ลดการใช้สารเคมี และเปลี่ยนเป็นเกษตรอินทรีย์ ในส่วนของเกษตรกรที่ผ่านการอบรมหลักสูตรใหม่ทั้งหมด พบว่า เกษตรกรร้อยละ ๕๕.๕๖ มีการปรับเปลี่ยนรูปแบบการประกอบอาชีพด้านการเกษตร โดยร้อยละ ๘๐.๐๐ ให้ความสำคัญกับการปรับปรุงพันธุ์สัตว์/พันธุ์พืชให้ดีขึ้น และเปลี่ยนเป็นการทำเกษตรอินทรีย์ รองลงมา ร้อยละ ๖๐.๐๐ ลดการใช้สารเคมี ให้ความสำคัญกับการปรับปรุงรูปแบบการเลี้ยงสัตว์/ปลูกพืชให้ดีขึ้น ส่วนเกษตรกรที่ผ่านการส่งเสริมและพัฒนาอาชีพการเพาะเลี้ยงสัตว์น้ำ ร้อยละ ๗๒.๗๓ มีการปรับเปลี่ยนรูปแบบการประกอบอาชีพด้านการเกษตร โดยเกษตรกรส่วนใหญ่ ร้อยละ ๗๕.๐๐ ให้ความสำคัญในการพัฒนา ปรับปรุงพันธุ์สัตว์ให้ดีขึ้น รองลงมา ร้อยละ ๕๐.๐๐ ให้ความสำคัญกับการปรับปรุงรูปแบบการเลี้ยงสัตว์ให้ดีขึ้น และร้อยละ ๑๒.๕๐ เปลี่ยนจากการทำเกษตรเชิงเดี่ยวมาเป็นแบบผสมผสาน มีการเลี้ยงปลาตกเป็นรายได้เสริม

# ศูนย์บริการการพัฒนาปลวกแดงตามพระราชดำริ จังหวัดระยอง



## วัตถุประสงค์

เพื่อดำเนินงานสนองพระราชดำริที่ได้พระราชทานไว้ได้ครบถ้วนและถูกต้อง โดยปรับเปลี่ยนกระบวนการพัฒนาในเชิงคุณภาพ ส่งเสริม พัฒนาและบริการ การฝึกอาชีพ แหล่งเรียนรู้ และแหล่งท่องเที่ยว ในรูปแบบพิพิธภัณฑ์ธรรมชาติที่มีชีวิตตามแนวพระราชดำริไปยังประชาชน ให้สามารถนำไปปรับใช้ในไร่นาของตนเองได้อย่างเหมาะสม สอดคล้องและสอดคล้องกับธรรมชาติและสิ่งแวดล้อม และพึ่งพาตนเองได้อย่างยั่งยืนตามหลักปรัชญาของเศรษฐกิจพอเพียง และบูรณาการการส่งเสริมและพัฒนาการบริหารจัดการทรัพยากรและโครงสร้างพื้นฐานของศูนย์บริการตามแนวพระราชดำริให้มีประสิทธิภาพ



## เป้าหมาย

- หมู่บ้านในตำบลแม่น้ำคู้ อำเภอปลวกแดง จังหวัดระยอง จำนวน ๗ หมู่บ้าน ได้แก่ หมู่ที่ ๑ บ้านแม่น้ำคู้เก่า หมู่ที่ ๒ บ้านหนองมะปริง หมู่ที่ ๓ บ้านดอกราย หมู่ที่ ๔ บ้านชากมันเทศ หมู่ที่ ๕ บ้านแม่น้ำคู้ใหม่ หมู่ที่ ๖ บ้านพัฒนาผิง ๒ หมู่ที่ ๗ บ้านวังประตู
- หมู่บ้านบริเวณรอบอ่างเก็บน้ำดอกราย จำนวน ๔ ตำบล ๒๘ หมู่บ้าน ได้แก่ ตำบลปลวกแดง อำเภอปลวกแดง จำนวน ๖ หมู่บ้าน ตำบลมายางพร อำเภอปลวกแดง จำนวน ๗ หมู่บ้าน ตำบลนิคมพัฒนา อำเภอนิคมพัฒนา จำนวน ๗ หมู่บ้าน ตำบลพานิชย์ อำเภอนิคมพัฒนา จำนวน ๘ หมู่บ้าน
- พื้นที่อำเภออื่น ๆ ในจังหวัดระยอง และใกล้เคียง

## หน่วยงานที่รับผิดชอบ

กสก. สป.กษ. กข. กป. ปศ. กวก. พต. ตส. และ กสส.



## งบประมาณ

งบประมาณ ๒.๓๐๐๘ ล้านบาท

เบิกจ่าย ๑.๓๓๓๓ ล้านบาท (ร้อยละ ๕๗.๙๕)



## ผลการดำเนินงาน

- ดูแลแปลงแม่พันธุ์และแปลงรวบรวมพันธุ์ ๘๐ ไร่ จัดทำฐานเรียนรู้เรื่องข้าว ๘ ไร่ ระบบนิเวศในนาข้าว ๘ ไร่ จัดทำแปลงผลิตเมล็ดพันธุ์ข้าว ๘ ไร่ สาธิตการเลี้ยงสัตว์ปีก ๒๐ ตัว ฝึกอบรมเกษตรกรด้านปศุสัตว์ ๑๒ ราย จัดตั้งกองทุนอาหารสัตว์ ๑ กองทุน ถ่ายทอดเทคโนโลยี โดยจัดทำแปลงสาธิต/แปลงเรียนรู้ ๕๔ ไร่ สอนแนะนำการจัดทำบัญชี ๑๐๐ ราย สาธิตการใช้ปุ๋ยพืชสด ๕๐ ไร่ สาธิตการทำกรีนเฮาส์หมักชีวภาพ ๑๐๐ ไร่ สาธิตการทำปุ๋ยหมักสูตรพระราชทานฯ ๕๐ ไร่ ปรับปรุงศูนย์เรียนรู้ด้านการพัฒนาที่ดินในโครงการฯ และดูแลรักษาพื้นที่โครงการฯ ๑ โครงการ ครอบคลุมเป้าหมาย
- ถ่ายทอดความรู้ด้านข้าว ๔๐ ราย (๘๐.๐๐%) ผลิตพันธุ์สัตว์น้ำ ๒,๕๐๐,๐๐๐ ตัว (๕๐.๐๐%) ถ่ายทอดเทคโนโลยี โดยการฝึกอบรมเกษตรกร ๖๐ ราย (๒๗.๒๗%) กำกับแนะนำการจัดทำบัญชี ๕๐ ราย (๕๐.๐๐%) ติดตามการจัดทำบัญชี ๕๐ ราย (๕๐.๐๐%) แนะนำ ส่งเสริม ให้ความรู้เรื่องหลักการ อุดมการณ์และวิธีกาสหกรณ์ ๖ ครั้ง (๕๐.๐๐%) ประสานการจัดทำแผนบูรณาการการปฏิบัติงานประจำปี ติดตาม จัดเก็บข้อมูล และประเมินผลการปฏิบัติงานโครงการ ๑๖ ครั้ง (๖๖.๖๗%) การจัดประชุมคณะอนุกรรมการดำเนินงานโครงการศูนย์บริการฯ การประชุมอื่น ๆ ที่เกี่ยวข้อง ๗ ครั้ง (๗๐.๐๐%) การประชาสัมพันธ์ การจัดงานประจำปีของศูนย์บริการฯ และการสร้างเครือข่ายการตลาดผลผลิตของโครงการ ๒ งาน (๖๖.๖๗%) การจัดทำรายงานประจำเดือน ไตรมาสประจำปี ๑๒ ครั้ง (๗๐.๕๙%)

ข้อมูล ณ วันที่ ๓๐ มิถุนายน ๒๕๖๓

# ศูนย์พัฒนาไม้ผลตามพระราชดำริ จังหวัดจันทบุรี

## หน่วยงานที่รับผิดชอบ

กรมวิชาการเกษตร สำนักงานปลัดกระทรวงเกษตรและสหกรณ์  
กรมประมง กรมปศุสัตว์ กรมพัฒนาที่ดิน กรมตรวจบัญชีสหกรณ์ กรมส่งเสริมการเกษตร และกรมส่งเสริมสหกรณ์



## วัตถุประสงค์

- เป็นแหล่งเรียนรู้ต้นแบบ และแหล่งศึกษา เพื่อถ่ายทอดความรู้ทางการเกษตรด้านไม้ผลในระบบเกษตรที่ดีเหมาะสม ให้แก่เกษตรกรและประชาชนกลุ่มเป้าหมายต่าง ๆ
- พัฒนาการผลิตไม้ผลชนิดต่าง ๆ ในรูปแบบเกษตรที่ดีเหมาะสม ที่มีคุณภาพมาตรฐานที่ดีเพื่อสร้างมูลค่าเพิ่มแก่ผลผลิต เพื่อสร้างโอกาส ในการประกอบอาชีพให้กับประชาชนในพื้นที่ให้สามารถพึ่งตนเองได้ ด้วยการพัฒนาเป็นแหล่งท่องเที่ยวเชิงอนุรักษ์ด้านการเกษตร ขยายผลการดำเนินงานสู่ชุมชนให้กว้างขวางยิ่งขึ้น รวมทั้งอนุรักษ์และบริหารจัดการทรัพยากรดินและน้ำในพื้นที่ศูนย์ฯ และชุมชนหมู่บ้านรอบศูนย์ฯ ให้เกิดประโยชน์สูงสุด สร้างภูมิคุ้มกันในการอาชีพการเกษตรและรองรับการเปลี่ยนแปลงสภาพธรรมชาติต่าง ๆ
- เพื่อพัฒนาและปรับปรุงประสิทธิภาพการบริหารจัดการศูนย์ฯ มุ่งบูรณาการดำเนินงานกระบวนการมีส่วนร่วมของทุกภาคส่วน โดยมีประชาชนเป็นศูนย์กลาง

## งบประมาณ

งบประมาณ ๑.๒๓๕๙ ล้านบาท  
เบิกจ่าย ๐.๗๕๕๖ ล้านบาท (ร้อยละ ๖๑.๑๔)



## เป้าหมาย



- ๑) พื้นที่ศูนย์พัฒนาไม้ผลตามพระราชดำริ จังหวัดจันทบุรี ดำเนินการทั้งสิ้น ๑๐๙.๙๙ ไร่
- ๒) พื้นที่หมู่บ้านรอบศูนย์ ๘ หมู่บ้าน ๒๕,๒๕๐ ไร่

## ผลการดำเนินงาน



- การถ่ายทอดเทคโนโลยี โดยจัดทำแปลงสาธิต/แปลงเรียนรู้ ๑๑๒ ไร่ สาธิตการเลี้ยงสัตว์ปีก ๒๐ ตัว สอนแนะนำการจัดทำบัญชี ๓๐ ราย กำกับแนะนำการจัดทำบัญชี ๓๐ ราย ติดตามการจัดทำบัญชี ๓๐ ราย สาธิตการใช้ปุ๋ยพืชสด ๖๐ ไร่ สาธิตการทำกรรไกรใช้น้ำหมักชีวภาพ ๒๐๐ ไร่ และสาธิตการทำปุ๋ยหมักสูตรพระราชทานฯ ๖๐ ไร่ ครบตามเป้าหมาย
- การถ่ายทอดเทคโนโลยี โดยการฝึกอบรม ๒๘๗ ราย (๙๕.๖๗%) สาธิตการเลี้ยงสุกร ๕ ตัว (๕๐%) เพาะข้าวกล้าไม้เพื่อแจกเกษตรกร ๔๐๐ ต้น (๑๓.๓๓%) วัสดุน้ำมันเชื้อเพลิง (สำหรับรถบรรทุกวิ่งในศูนย์ไม้ผลฯ) ๒ ครั้ง (๑๖.๖๗%) การอำนวยความสะดวกต่าง ๆ ของศูนย์พัฒนาไม้ผลฯ ๓ ครั้ง (๒๕%) และการแนะนำ ส่งเสริม ให้ความรู้เรื่องหลักการอุดมการณ์ และวิธีสหกรณ์ ๓ ครั้ง (๒๕%)

# ศูนย์พัฒนาปศุสัตว์ตามพระราชดำริ อำเภอด่านซ้าย จังหวัดเลย



## วัตถุประสงค์

เพื่อสนองพระราชดำริพระบาทสมเด็จพระบรมชนกาธิเบศร มหาภูมิพลอดุลยเดชมหาราช บรมนาถบพิตร และกรมสมเด็จพระเทพฯ ที่พระราชทานให้ศูนย์พัฒนาปศุสัตว์ตามพระราชดำริ อำเภอด่านซ้าย จังหวัดเลย ให้เป็นศูนย์กลางการผลิตพันธุ์สัตว์และส่งเสริมขยายพันธุ์สัตว์ไปสู่โครงการอันเนื่องมาจากพระราชดำริที่ขาดแคลน และราษฎรที่ยากจนในเขตพื้นที่ไม่ไกลจาก ศูนย์ศึกษาวิจัยและเทคโนโลยีด้านปศุสัตว์ เพื่อเป็นแหล่งเรียนรู้และฝึกอบรมให้ผู้คนสนใจนำไปพัฒนาการประกอบอาชีพตามแนวทางปรัชญาเศรษฐกิจพอเพียง และขยายผล การพัฒนาสู่พื้นที่เป้าหมายให้มีการพัฒนาอย่างยั่งยืน



## เป้าหมาย

พื้นที่โครงการเป็นที่ดินในพระปรมาภิไธย จำนวน ๔ แปลง เนื้อที่รวม ๑๕๑ ไร่ ๓ งาน ๕๗ ตารางวา และที่ดินสาธารณประโยชน์ที่ขอใช้ประโยชน์เพิ่มเติม ป่าโคกตงน้อย เนื้อที่ประมาณ ๗๐๐ ไร่ ส่งเสริมในโรงเรียนตำรวจตระเวนชายแดนในจังหวัดเลย พื้นที่รอบศูนย์พัฒนาปศุสัตว์ตามพระราชดำริ พื้นที่พัฒนาเพื่อความมั่นคงชายแดน จังหวัดเลย เพชรบูรณ์ พิษณุโลก และอุดรดิตถ์

เกษตรกรเป้าหมาย ได้แก่ โรงเรียนโครงการตามพระราชดำริ นักเรียน และผู้ปกครองนักเรียน เกษตรกรในพื้นที่พัฒนาเพื่อความมั่นคงชายแดน เกษตรกรพื้นที่โครงการอันเนื่องมาจากพระราชดำริ ราษฎรผู้สนใจทั่วไป และประชาชนผู้ด้อยโอกาส

เป้าหมายการดำเนินงาน เกิดความมั่นคงด้านอาหารระดับครัวเรือน ไม่น้อยกว่า ๓,๐๐๐ ครัวเรือน เด็กนักเรียนมีอาหารโปรตีนบริโภคอย่างเพียงพอ ไม่น้อยกว่า ๗๐ โรงเรียน

## ผลการดำเนินงาน

- ❖ ส่งเสริมการเลี้ยงสัตว์ โดยจัดฝึกอบรมเกษตรกร ๑๖๐ ราย (๘๔.๒๑%) พัฒนาองค์ความรู้ผู้นำเศรษฐกิจพอเพียง ๒๐ ราย (๒๐๐%) ส่งเสริมการเลี้ยงสุกรสู่เกษตรกร ๔ กลุ่ม (๑๐๐%) จำนวน ๖๑ ตัว (๗๖.๒๕%) สัตว์ปีกสู่เกษตรกร จำนวน ๗๘ ราย (๖๐%) จำนวน ๕๕๐ ตัว (๕๖.๑๙%) การเลี้ยงสัตว์ในโรงเรียน ๔ โรงเรียน (๓๖.๓๖%) จัดตั้งกองทุนอาหารสัตว์ ๑ กองทุน และพัฒนาผลิตภัณฑ์สัตว์ ๑ กองทุน ครอบคลุมเป้าหมาย งานสาธิตการเลี้ยงสัตว์สุกร ๘ ตัว และสัตว์ปีก ๓๐๐ ตัว ครอบคลุมเป้าหมาย
- ❖ ผลิตพันธุ์สัตว์น้ำ ๑,๐๐๐,๐๐๐ ตัว และจัดตั้งศูนย์เรียนรู้และสาธิตการเพาะเลี้ยงสัตว์น้ำ ๑ แห่ง ครอบคลุมเป้าหมาย
- ❖ การดูแลพื้นที่โครงการ โดยสนับสนุนค่าวัสดุทางการเกษตรบำรุงแปลงหมอนผลสด ๒ ไร่ ค่าวัสดุการเกษตรบำรุงแปลงหมอน ๑ ไร่ และค่าวัสดุในการผลิตพันธุ์หมอน (หมอนใบ/หมอนผล) ๓,๐๐๐ ต้น ครอบคลุมเป้าหมาย ค่าบริหารจัดการแปลงหมอนผลสด ๑ ครั้ง (๕๐%) ค่าจัดการแปลงหมอนแปลงต้นแบบปลูกหมอนใบเพื่อเป็นพืชอาหารสัตว์ ๑ ครั้ง (๕๐%)
- ❖ กิจกรรมการถ่ายทอดเทคโนโลยี ได้แก่ จัดทำแปลงสาธิต/แปลงเรียนรู้ ๒๙ ไร่ ฝึกอบรมเกษตรกร ๔๐ ราย สอนแนะนำและกำกับกรจัดทำบัญชี ๒๐๐ ราย ครอบคลุมเป้าหมาย และติดตามการจัดทำบัญชี ๑๔ ราย (๗.๐๐%)
- ❖ กิจกรรมส่งเสริมการผลิต ขยายพันธุ์ไม้ผลและผักพื้นบ้าน ๑,๕๐๐ ต้น ครอบคลุมเป้าหมาย
- ❖ ด้านการพัฒนาที่ดิน สาธิตการทำและใช้น้ำหมักชีวภาพ ๓๐๐ ไร่ และทำปุ๋ยหมักสูตรพระราชทานฯ ๕๐ ไร่ ครอบคลุมเป้าหมาย กิจกรรมที่เหลืออยู่ระหว่างดำเนินการ

## งบประมาณ

๖.๙๔๔๓ ล้านบาท  
เบิกจ่าย ๓.๐๑๘๗ ล้านบาท  
(๔๓.๔๗%)

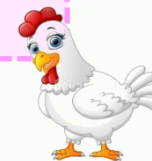

## หน่วยงานรับผิดชอบ

ปศ. กป. มม. กวก. ตส. กสก. กสส.  
พด. และ สป.กษ.



# โครงการคลินิกเกษตรเคลื่อนที่

## หน่วยงานที่รับผิดชอบ

กรมส่งเสริมการเกษตร เป็นหน่วยงานหลักร่วมกับหน่วยงานในสังกัดกระทรวงเกษตรและสหกรณ์และหน่วยงานอื่น ๆ



## งบประมาณ

ได้รับ ๒๗.๓๑๒๒ ล้านบาท

## วัตถุประสงค์โครงการ

เพื่อเป็นการเฉลิมพระเกียรติเนื่องในวันเฉลิมพระชนมพรรษาพระบาทสมเด็จพระวชิรเกล้าเจ้าอยู่หัว มหาวชิราลงกรณ บดินทรเทพยวรางกูร เพื่อให้เกษตรกรที่มีปัญหาด้านการเกษตรในพื้นที่ห่างไกลสามารถเข้าถึงการบริการทางวิชาการ และได้รับการแก้ไขปัญหาด้านการเกษตรอย่างครบวงจรในคราวเดียวกัน รวมทั้งเพื่อบูรณาการความร่วมมือระหว่างหน่วยงานวิชาการ หน่วยงานส่งเสริม และศูนย์บริการและถ่ายทอดเทคโนโลยีการเกษตรประจำตำบล ในการให้บริการในการแก้ไขปัญหาทางการเกษตรร่วมกัน

เบิกจ่าย ๑๐.๐๓๔๕ ล้านบาท  
(๓๖.๗๔%)



## เป้าหมาย

การจัดงานคลินิกเกษตร ๓๐๘ ครั้ง ๗๗ จังหวัด

## ผลการดำเนินงาน

เกษตรกรเป้าหมาย  
๒๑๐,๗๖๖ ราย

เกษตรกรรับบริการ ๑๒๒,๘๗๑ ราย  
(๕๘.๓๐%)



## ผลการติดตามในพื้นที่

- ร้อยละ ๖๓.๗๗ ได้รับความรู้จากการเข้ารับบริการ
- ร้อยละ ๒๓.๔๖ ได้รับปัจจัยการผลิตทางการเกษตร เช่น ไม้ผล ปุ๋ยหมัก
- ร้อยละ ๔๔.๙๒ นำความรู้ไปใช้ ทำให้ปัญหาทางการเกษตรลดลง ผลผลิตดีขึ้น ต้นทุนลดลง
- ร้อยละ ๕๘.๙๑ พึงพอใจต่อการจัดคลินิกอยู่ในระดับมากที่สุด

## หน่วยงานรับผิดชอบ

### ๑. ศูนย์ประสานงานโครงการอันเนื่องมาจากพระราชดำริ โทรศัพท์ ๐ ๒๕๗๙ ๘๒๖๗ โทรสาร ๐ ๒๕๗๙ ๒๖๗๐

#### ๑.๑ โครงการพัฒนาตามพระราชดำริ และโครงการที่มีการประยุกต์ใช้หลักปรัชญาของเศรษฐกิจพอเพียง

- ๑) ศูนย์อำนวยการโครงการพัฒนาตามพระราชดำริ อำเภอสันป่าตอง จังหวัดเชียงใหม่
- ๒) ศูนย์บริการและพัฒนาที่สูงปางตองตามพระราชดำริ จังหวัดแม่ฮ่องสอน
- ๓) ศูนย์บริการและพัฒนาลุ่มน้ำปายตามพระราชดำริ จังหวัดแม่ฮ่องสอน
- ๔) โครงการพัฒนาพื้นที่ราบเชิงเขาตามพระราชดำริ จังหวัดสระแก้ว – ปราจีนบุรี
- ๕) ศูนย์บริการการพัฒนาปลวกแดงตามพระราชดำริ จังหวัดระยอง
- ๖) ศูนย์พัฒนาไม้ผลตามพระราชดำริ จังหวัดจันทบุรี
- ๗) ศูนย์พัฒนาปศุสัตว์ตามพระราชดำริ อำเภอด่านซ้าย จังหวัดเลย
- ๘) โครงการคลินิกเกษตรเคลื่อนที่

#### ๑.๒ การทำเกษตรผสมผสาน

- ๑) โครงการพัฒนาศักยภาพการผลิตด้านการเกษตร (กิจกรรมพัฒนาพื้นที่นาร้างเพื่อปลูกพืชเกษตรผสมผสาน)
- ๒) โครงการพัฒนาและส่งเสริมการผลิตสินค้าเกษตร (กิจกรรมจัดระบบอนุรักษ์ดินและน้ำเพื่อการปลูกพืชผสมผสานในพื้นที่ภาคใต้)
- ๓) โครงการบริหารจัดการสวนยางพาราแนวใหม่ไปสู่สวนยางพาราอย่างยั่งยืน (เกษตรผสมผสาน)

### ๒. ส่วนวิชาการและนวัตกรรมการประเมินผล โทรศัพท์ ๐ ๒๕๗๙-๕๕๑๒ โทรสาร ๐ ๒๕๗๙ ๘๒๖๗

- โครงการตลาดนำการผลิตด้านสินค้าหม่อนไหม

### ๓. ส่วนประเมินผลแผนพัฒนาการเกษตร โทรศัพท์ ๐ ๒๕๗๙ ๐๕๐๗ โทรสาร ๐ ๒๕๗๙ ๐๕๐๗

- ๓.๑ โครงการส่งเสริมและพัฒนาการท่องเที่ยววิถีเกษตร
- ๓.๒ การพัฒนาเกษตรอินทรีย์

**๔. ส่วนประเมินผลการพัฒนาด้านพืช โทรศัพท ๐ ๒๕๗๙ ๐๖๑๔ โทรสาร ๐ ๒๕๗๙ ๐๕๐๗**

๔.๑ โครงการบริหารจัดการการผลิตสินค้าเกษตรตามแผนที่เกษตรเพื่อการบริหารจัดการเชิงรุก (Zoning by Agri-Map)

๔.๒ โครงการปรับปรุงคุณภาพดิน ฟื้นฟูและป้องกันการชะล้างพังทลายของดิน

๑) ผลผลิตที่ ๓ ทรัพยากรดินและน้ำได้รับการพัฒนา (กิจกรรมปรับปรุงคุณภาพดิน)

๒) ผลผลิตที่ ๓ ทรัพยากรดินและน้ำได้รับการพัฒนา (กิจกรรมฟื้นฟูและป้องกันการชะล้างพังทลายของดิน)

๔.๓ แผนการผลิตและการตลาดข้าวครบวงจร

๔.๔ โครงการแปรรูปสินค้าเกษตร

๑) โครงการพัฒนาอุตสาหกรรมเกษตรแปรรูปที่สร้างมูลค่าเพิ่มสูง

๒) กิจกรรมพัฒนาผลิตภัณฑ์ปศุสัตว์ ภายใต้แผนงานพื้นฐานด้านการสร้างความสามารถในการแข่งขัน

๔.๕ โครงการส่งเสริมการเพิ่มประสิทธิภาพการผลิตสมุนไพร

๔.๖ โครงการส่งเสริมระบบวนเกษตรในเขตปฏิรูปที่ดิน

**๕. ส่วนประเมินผลการพัฒนาด้านปศุสัตว์และประมง โทรศัพท ๐ ๒๙๔๐ ๕๓๘๗ โทรสาร ๐ ๒๕๗๙ ๒๖๗๐**

๕.๑ โครงการส่งเสริมเกษตรปลอดภัย

๕.๒ โครงการเพิ่มศักยภาพการผลิตสินค้าเกษตรอัตลักษณ์พื้น

๑) โครงการพัฒนาและส่งเสริมการผลิตสินค้าเกษตร (กิจกรรมการผลิตข้าวพื้นเมืองที่เป็นอัตลักษณ์)

๒) โครงการพัฒนาส่งเสริมการผลิตสินค้าเกษตร (ภาคใต้)

๓) โครงการส่งเสริมอาชีพด้านการเกษตรตามตามอัตลักษณ์และภูมิปัญญาท้องถิ่น

๔) กิจกรรมจัดทำแนวทางการเพิ่มศักยภาพสินค้าเกษตรที่ได้รับรองสิ่งบ่งชี้ทางภูมิศาสตร์โดยศึกษาแนวทางการเพิ่มศักยภาพสินค้าเกษตรที่ได้รับ

๕.๓ โครงการยกระดับคุณภาพมาตรฐานสินค้าเกษตร







ศูนย์ประเมินผล

สำนักงานเศรษฐกิจการเกษตร

กระทรวงเกษตรและสหกรณ์ เกษตรกลาง บางเขน

ถนนพหลโยธิน แขวงลาดยาว เขตจตุจักร กรุงเทพฯ ๑๐๙๐๐

โทรศัพท์ ๐-๒๕๗๙๐๕๐๗ โทรสาร ๐-๒๕๗๙๐๕๐๗

[www.eva.oae.go.th](http://www.eva.oae.go.th)